Skrift

Inkom den 16 Dec. 1805. 36.

1.

År 1805. den 26. Maji hölls i Hauho Moderkyrcka en ordentelig åtta dagar förut tilkännagifven Sockne Stämma, hvarvid följande ärender förehades:

4to föredrog ordföranden, at ehuru dess dräng Thomas Mattsson hvilken 63. år gammal, alt ifrån sin ungdom varit i beständig tjenst hos några i denne församling och sednast på Kapellansbohlet härstädes i 22 år, samt blifvit för 12 år tilbaka uppå skedd anmälan af Kongl. Patriotiska Sällskapet belönt för sin trohet och beständighet med en silfverskedd; dock som denna belöning mera undgår allmänhetens kännedom och upmärksamhet, och han ifrån denna tid fortfarit, at genom omtancka, flit och oförtrutenhet vid åkerbruket utmärcka sig, samt dess utom uti alt sit upförande varit sedig och beskedlig, vore underskrefvens upsåt at anmäla denne Thomas hos Kongl. Finska Hushålls-Sällskapet til undfående af någon mera i allmänhetens åsyn fallande belöning t. ex: hattband; och begärte därföre församlingens intygan om detta tjenstehjon, hvilken honom enhälligt til det bästa lämnades, med tillägning, at om något tjenstehjon, så hade vist han som bevist sämycken stadga flit och trohet gjorde sig förtjent belöning

Tid och ort förr skrefne

Joh. Chr. Grahn

Sv. Abr. Hongberg

Adam Heiskala Æ — Peller Kämäri P — Johan Brusila III — Johan Naacka ↑

Matto Mundila ↓ — Eric Mickola IIII — Henric Tarri A — Eric Kapacka H

Matto Naacka III

Lika lydande med originalet intygar

Joh. Chr. Grahn

h. t. cur. ger

Inkom den 16 Dec. 1805. 47. 2.

Afskrift

Å 1805. den 19. Maji Höll i Sulvis Kyrcka en ordenteliq och 8. dagar förut utlyst Socknestämma, hvarvid följande åter-ord förehades:

— — — —

Inkom den 21. Jan. 1805. 52. 3.

1805 Den 8. December hållts efter åtta dagar förut skedd kundgjörelse, allmän Socknestämma, i denna Bromarfs Capell kyrka och med denna församling hvarvid följande ärender förehades.

Sedan genom vädelle omkring 5te delen af Gamla Carleby Stad i förledne vår blifvit tillika med Rådhuset i aska lagd och många derigenom utblottade och fattige, så har i anledning af det högvördige Domcapitlets, på konungens Befallnings hafvandes anmodan utfärdade skrifvelse af den 10. sjöfvekne Julii nedan tecknad Kyrkoherde med församlingen nu öfverens kommit om sättet till de gåfvors lämpeligaste insamling som församlingens medlidsamme Ledamöter förde villja till de nödlidandes emed sättning fortbräck på det sättet att de penningar som Christligt sinnade medborgare efter råd och ämne villja sammanskjuta för dessa olyckeliga Stadsboen uppbäras af klockaren Andra dag Jul innevarande år efter slutad Guds tjenst.

Därnäst androg Bonden i Orflax Vättergård Gabriel Hemmingsson inför Botocollet, det han i sin tid uppå sitt innehafvande Hemman uppfördt 50 Tamner gård eller Hägnad af Sten, addjat äng i från kärr och en med stor granskog bevaxt mark till tio korgars Höbohl och af oläuldig mark uppgjordt ny åker till en Tunnas utsäde, med anmodan att dessa Hans uptagor måtte anmälas inför Kongl Finnska Hushålls Sällskapet i Åbo eller Kongl: Patriotiska Sällskapet i Stockholm vid närmare efterfrågan af Ordförande, kände lickväl ingen af de närvarande dessa Hans omförmälldte uppodlingar så noga att de kunde bevittne dem.

Ändteligen förmälldte Herr Eric Johan Erling sig hafva en drängfogde vid namn Samuel Classon hvilken med utsökt flit och trohet tjent uppå Hans innehafvande Räckeby Rusthåll i tjugu sju år tio år såsom dräng och sjutton år såsom Drängfogde och under denna tid ingen städes flyttat. och hvilken således med skäl kan förställas den tjenande Hopen till ett

uppmuntrand förrådsomme och önskan af ordnad
arbetsamhet och utmärkt flitighet uneder den bästa
af hans mätte anmälan Hr Kongl. Hushålls Sysslo-
fälleskapet i åbo tillerkänna af någon belöning
förrätt sådant sätt vältfördelande, hvilket derhän
och berättnades af de platse närvarande och i
synnerhet af öfverjägaren Bonden i Bredsätt
Fredric Gustafsson och Vägerjägaren Bonden
i Ortlax Gabriel Ahnesingersson och hvarvid han
Erlinge uttrykte sig att befordra sådanden.

Är. och dag förklarade.

På Torkyrka Häradsrätt vägnar

Fredric Ehrenmalm

Häradshöfding

Uppläst och godkänd den 16. Dec. 1806.

Hindri Örn. Joh. Algman.

Eric Göransson, C. Bergius.

lika lydande med originalet intygar.

Fredric Ehrenmalm
Hofrättsfiskal.

Lars Anders Borgström
Kapellan.

Inkom den 15 Aug. 1805. 204. 4.

Utdrag af protocollet fällit uti allmän och fälla
dagen förut gulgift Torkyrka Härads
Torkyrka Ting den 4 August 1805.

Underskrifven Ordförande anfarde att Hans Grefl. Han-
delsen och Bruks patron Kongl. Magnus Björkman
hade honom gifvit tillkänna, att han vore anmoda
kongl. förslag Hushållnings Sällskapet gerna anhålla
om någon belöning för gegen Lisa Johans dotter, i
anseende til hennes isynnerhet trogna och långvariga
tjenst, hos dess Inspektorer på Örisbergs Bruk, uti
hon i anförtrodt ämbete, som Skrifvare med synnerlig flit och
noggrannhet förestått hedrigheten, hvarföre han an-
hade att Torkyrka Nämnemän om denne välbeskaf-
fen sitt intygande. Dertill svarade att de flesta
Torkyrka Nämnemän kände denne och ärkände att denne
synnerligen trogen flitig och ansvarsfull Inspektor
andra tjenste hon til ingenting med någon belö-
ning emotta ichnärheten. Underskrifven hvilkenom
hade tillfället att på den noggrannaste och ordentligaste med
hvilken denne Regn Skatt för hedrigheten tillhörde sitt vitt-
nesbörd och kände att tillbörligt Hans Bruks patron
rekommendera sådant Protocoll. Och var detta förrättning.
Ur sig lagen Protocoll
N. Ajmelæus.
Tillförordnad Häradshöfding

204.

Inkom den 28 Aug. 1805. 214. 5.

Ödminkaste Memorial

Så wäl genom Sårhos följande Hårads-
Wättens Protocolls Utdrag af den 15 Februarii
1805. som och genom Kyrkoßammans i Kan-
hafva den 26. Maji samma år här wid-

fogade wättneswärd styrkes, det drängen
Jacob Mattsson uti en aafbrutten tjugu åtta
års tjenstetid på ett och samma hemman
ej mindre hos mig och min afledne man
Johan Mårtensson Kappala tillsammans, än,
sedan efter hans död, hos mig med utmärk-
flit och troget tjent förenämnde tid.
Och som jag önskade, att han till någon
belönung för en slik hällsynt trogen tjens-
måtte kunna offentligen utmärkas
får jag härmedanmala honom till
ynnesfull bewågenhet, samt här-
med förklara, att jag answara will
för den härtill uppgående Costnaden
hwara åfwen får anlemna härskäl-
skräftelig förwandelse. Kauhava d. 10.
augusti 1805.

Marija Matts Dotter Kapp

X

af Carl Kosk.

Utdrag af Protocollet,
hållit wid Laga Härads
Winter Singet med Lappo
Socken, å Lillpuckila hemman
i Cauhava Ry, den 15de Febru-
arii 1805.

§. 57.

En föresträdde Bonde Enkan
Maria Kåppala ifrån denne Cauha-
va Ry och förmälte att drängen
Jacob Mattsson uti tjugu åtta års tid
warit i tjenst hos henne och dess
afledne man Johan Mårtensson Kåppala
under hwilken tid Jacob Mattsson af-
brutit wist utmärkt troget
och flit, i anseende hwartill och
som hådan troget och stadga i-
bland den tjenande hopen här å
orten, är ganska hällsynt, Maria
Kåppala wore hennad, att till
en upmuntran för Jacob Mattsson
och andre tjenstehjon, annala ho-
nom hos Kongl. Hushållning häll-
skapet i Åbo till erhållande af nå-
gon heders belöning för denne
dess långwarige tjenstetid; Ej
hwilket afseende Maria Kåppala
anhöll att domstolen öfwer Jacob
Mattssons tjenstetid och derunder
förde sedige wandel och oförtrutna

Coll.

Jacob Kåppala.

fliet skulle afgifva nödigt vittsor
och som hannfärdigheten om förhål
landet häraf, jemväl af Nämn=
den, såsom för dem ganska väl be
kant, bestyrktes; så skall Sökande u
meddelas bevis häröfver genom
Utdrag af detta Protocoll. är och
dag föreskrefne.

På Härads Rättens Vägnar
Efter Förordnande

Wilhelm Ross

Föregående Högtärade Härads Rättens Protocolls utdrag
har underteknad uti allmän Kyrcko stämma i Kauhava
den 26te Maj sistledne upläst och vidkändes af Försam=
lingen till alla delar vara sanfärdeligen upgifvet Som
härmed till Bevis meddeles. Datum ut supra

På Kyrcko stämmans vägnar

Joh: Gummerus

Gustaf Laitinen. Johan Frändilä. Daniel Huhtala.
Kyrcko Sexmän.

217.

9.

11.

Högvälla Herr Professor

Som innehyllta min be-
kant Skepparen Erik
Söderström från Abo kan

8.

Härmedelst, går jag Marija Matts Dotter Koppala, i-
all ütt betalning, för min Dreng Jacop Matts son,
som han för sin Lång warliga Tjänst, hus mig bewist sin
Trügenhett, att han där Emüt, kunde få, afw de Höga weder
börande, nogått hedär märke, som jag wid Härads Rätten, an-
melt och Pråtåkol där afw til åbo in sentt, så hwil jag
üti nedan nämde witnens närwarü, betala och fült följa all-
ütt betalning och Lösen, som där til kunna gå,

Kauhawa d. 10. augustii 1805. Marija Matts Dotter Koppala.
intyges

X

A Carl Kosk.

Jöran Jöran son Ruotsala.
Skatter bunde.

Gegunda Herr Professor

Som innerlykta min be-
kant Skepparen Eric
Söderström från Abo kan
Wärmo Härad och korpo
Socken, hvilken efter med

Den ahmant kunde om
wårdnad högsoftig Kong
Patriotiska hälsskapet altid
wisat i Riketts Gus hållning
som och behöfving för dem

Kongl. Majestätsbrevet
Professorer
Gottfried
Gerr. Wallenius
Dettes
Elbe

Inkom

Korps. Styrmansbrevet

Hog och Wälborne Hög-
adle samt Adle och Hög-
agtade Herrar, Prests samt
Ledamöter i Kongl. Patri-
otiske Sällskapet.

Den ahmant Kunde om
wärdnad Högtaftig Kongl.
Patriotiske Sällskapet altid
wiset i Riketts Gus hållning
som och behöfning för dem

217.

erhålla höggunstig we-
lig belöning af Medal-
le.

Med dingaste wördnad
framhafwer

Ruggefhig Kongl. Patri-
otiska Sällskapets

ut dermödmiukaste
tjenare
Eric Söderström
Skepparen från Ko-
po Socken i Åbo Ln

Uppå begäran lemnas härmed
Skepparen Eric Söderström till
bins, at han år 1796. ensam
härifrån Stockholm förde
Skepparen Petters fartyg
från Korpo Socken till Svart-
källe gård i Nerpis Socken
i Wasa Län och dit oskadt
som var en ovanlig och o-
känning siöfart för orten
samt en särdeles dristighet
och kunskap mer än van-
lig för en ungdom som
han var af Aderton år,
hvarföre han och till nå-
gon höggunstig belöning
torde ihugkommas, som
intygas under eds pikt
Stockholm den 19 Aug. 1805.

Matts Hindrichson Emanuel Holm
från Tofsala Socken Skeppare från Korpo

Till wittnen
Eklund. Joh. Fred. Alm

Inkom den 25 Sept. 1805. 233. 14. 15. 16.

Ödmjukast Memorial.

I den öfwerwägan at Kongl: Maj:ts Nådiga Skrifwelse af den 5 Julii 1805 wälbehagligt anbefallt, att Kongl: Maj:ts Befallningshafwande i Landsorterna, i hwad som rörer Kronans Fiskevatten, skola wara Kronofogdarne behjelplige wid deras förrättande af Fiskeri-Syner, hwilka Kongl: Maj:t ansett wara nödige att anställa, för att förekomma de olägenheter, som af Fiskeri-Tvister kunna uppkomma, hafwa Undertecknade, som af Kongl: Maj:t blifwit förordnade att förrätta Fiskeri-Syner i Kronans Vatten i Ericsbergs Län, ansett sig böra, i underdånighet anmäla, att de, för att kunna med nödig noggrannhet och skyndsamhet förrätta de dem anförtrodde Syner, finna sig nödsakade att, förutom de Kronofogdar, som i Skrifwelsen äro omförmälde, äfwen anlita Kronofogdarne i Örebro och Wadstena Län, emedan de Kronofogdar, som i Skrifwelsen äro omförmälde, icke kunna, för den dem anförtrodde förrättningens skull, lemna sina Tjenstgöringsorter under längre tid, än som är nödig för Fiskeri-Synens förrättande, hwilken tid, för de Kronofogdar, som i Skrifwelsen äro omförmälde, är för kort att kunna begagnas till resor, som för dem blifwa nödige att företaga, för att komma till de Fiskevatten, som de skola syna, och derifrån till sina Tjenstgöringsorter, hwarföre Undertecknade anhålla, att Kongl: Maj:t täcktes förordna, att Kronofogdarne i Örebro och Wadstena Län, som Undertecknade finna sig nödsakade att anlita, måge, för Fiskeri-Synens förrättande, få lemna sina Tjenstgöringsorter, så länge Undertecknade finna sig hafwa behof af deras biträde, och att Kongl: Maj:t täcktes förordna, att de Kronofogdar, som i Skrifwelsen äro omförmälde

uppå skedd anmodan, hos Kongl. Finska Hus hall-
nings Sällskapet anmäla Krono Vonden Sa-
muel Samuels son Nickari och Krono Vonden Eric
Gustafs son Nickilä, bägge ifrån Kaskis Kapell och
Etoila by af detta Lampis Pastorat til undfående
af någon belöning för deras flit och hafda möda,
den förre wid et utmärkt wackert och rymligt sten
fähus upmurande, och den senare wid en sten gård
des gårds upsättande, bägge kände för flit och ar-
betsamhet, samt et nyckert, sedigt och anständigt
upförande, om hwilket alt bestyrkes så wäl af
här hos följande syne instrumenter, som ock af der
på sig grundande och här hos bifogade hallne
Socknestämmo Protocollet. Lampis den 16. Se-
ptember 1805.

Hin. Gust. Åkerman

2.SCH

Utdrag af Socknestämmo Protocollet, hal-
let i Kaskis Kapell Kyrka af Lampis Pasto-
rat och Tavastehus Län, den 1. September
1805.

Wederbörande närwarande.

3. §.

Slutligen inställte sig Vönderna Samuel Samu-
els son Nickari och Eric Gustafs son Nickilä, bägge
ifrån denna Kaskis Kapell Församling af Lampis Pa-
storat och Etoila by, och inlämnade hwar sit af Herr
Expeditions Befallningsmannen Lars Johan Lang
utfärdadt syne instrument öfwer deras med möda
och stora kostnad gjorda sten byggnader, hwilka syne-
instrumenter nu äfwen för den til en allmän Socknes-
stämma sammankomne Församlingens Ledamöter
uplästes och på Finska språket uttolkades, hwaraf
befans, at Krono Vonden Samuel Nickari upbygdt
et Fähus af sten, mycket rymligt och et af de wackra-
ste samt kostbarafte Fähus här i landet; samt at
Krono Vonden Eric Nickilä upmuradt en i detta
land icke än befintelig stengårdsgård omkring sin
åker, hwartil han med mycken möda och arbete tagit
och upbrutit sten ifrån sin åker, såsom syne instru-
menterna härom närmare utredde. Och som För-
samlingens

[illegible] Lutheranster uden allernest bestyggede [illegible]
[illegible] [illegible] bygge[illegible] [illegible] [illegible]
[illegible] [illegible] [illegible] [illegible] [illegible]
[illegible] [illegible] [illegible] [illegible] [illegible]
[illegible] [illegible] [

Uti 1805. den 17. Augusti uestäldte sig un-
dertecknade Krono Kiäusman jemte Nämn-
demännerne Gustaf Carlsson Majala ifrån
Hyvenäula och Esaias Simonsson Kurkela
ifrån Porvola bij å Nickilä Krono hemman
i Etoila Sy och Kåskis Kapell, för at Syna
och wärdera de åber hegnader som Bon-
den Eric Gustafsson Nickila i berörde Sy af grå-
stän uppsatt, och befanns Tyrahundrade Femtio
alnar Sten gärdes gård af 2½ alnars höjd och 1½
alnars Bred, som wärderades a 16. ß aln till Ett-
hundrade Femtio Ribsdaler Ribsgäld.
Pålinda som förenämnd är wara befinnd
och wärderadt intyga

Gustaf Carlsson Majala Esaias Simonsson Kurkela
CH H

Inkom den 17 Okt. 1805. 246. 18

Hörsamste Memorial.

Herr Probstens och Kyrkoherdens i Kangasniemi Socken, Magister Aron Molanders gjorde ansökning, at erhålla någon Hedersbetöning för sin-ning bragen Tjänst at hin Piga Anna Huuronen, för hi kongl. Hushålls Sällskapets Pröfning, jag härtos hörsammast öfverlämna. Bifall av det

2129

dingen och Riddaren Högvänstigt tilkäm-
ma Kongl. Linska Höshållnings Säll-
skapet anmäla den i Protocollet om-
nämde Tigen Anna Jarvin tillerhål-
lande af wanlig belönings hals Kid och
medaille. Hvad den Kommer at Kosta,
will jag erlägga, så snart jag derom
blir underrättad. Om Herr Lands-
höfdingen och Riddaren ej agänstigt
uptage, skulle jag i händelse belöning
som jag förmodar, beviljas förenäm-
de person, ödmjukast förehålla Herr
Öfverste Löitnanten och Riddaren Ja-
mael Möller, såsom Sällskapet bedomat
at anmodas om belöningens tilde-
lande ut wederbörande.

Jag har äran at med djup vörd-
nad framhärda at wara

Högwälborne Herr Landshöfdingen
och Riddarens

Kongasnemi Prestegård
den 12. Sept. 1805.

ödmjukaste
tjenare
Aron Molander

Protocoll öfwer det, som före-
föll på Allmänna Soknestäm-
man i Kangasnemi Kyrka
den 18. Augusti År 1805.

Sedan Prosten och Kyrkoherden i den-
na Kangasnemi Församling Herr
Magister Aron Molander uppå denna
till i dag den Adertonde (18.) Augusti
År 1805. utlysta Allmänna Soknestäm-
ma förehaft alla de ärender, som Proto-
collet deröfwer utwisar, gaf Herr Pro-
sten tillkänna, at, som det är öfwer-
ensstämmande med Kongl. Maj:ts Nå-
diga Vilja, at en sann förtjenst hos
hwem den än finnes, altid måtte winna
en tillbörlig belöning, så och ehuru
Herr Prosten giort det för sig till en-
lag, at till upmuntran för tjensthjon
at längre tid förblifwa på et ställe,
ihogkomma dem med någon belöning,
så at en trogen och flitig Tjenstepiga,
som oafbrutit tjent hos Herr Prosten
i Åtta (8) år, utom den årligen er-
hållne lön får vid sidsta årets slut
en Bomulls klädning, och om hon
fortfar med en berömwärd tjenst tills
hon blir gift, gör sig förtjent vid
Tjo (10.) års tjenst af en Ko, vid Tålf (12.)

års tjenst af et Får och vid Tjenstens ers
tjenst af En Ö. Tunna Råg, hwilket allt hon
får i medgifte för att börja Hushåll med,
har dock Herr Prosten, under betracktande
deraf, at tjenstehjon i denna Församling
sällan förblifwa öfwer ett eller två år på
ett och samma ställe, ansett nödigt, at
Bondedottren Riga Anna Ersdr Surwin,
som i längre tid tjenat hos Herr Prosten
andra till så mycket större uppmuntran
måtte hos Kongl. Finska Hushåll-
ningz Sällskapet anmälas till offent-
lig belönings erhållande. I anseen-
de hwartill och Herr Prosten i Kungörel-
sen om denna Sakneförsamling har, så-
som öfwen nu intygades, tillkännagi-
fwit, at undersökning wid detta till-
fälle skulle ske om benämnde Anna
Surwins tjenst på Prestegården. —

Och anmodade nu Herr Prosten
undertecknen wice Pastor och Capellan
at derwäsen höra Sakneboerne och fö-
ra ordentligt Protocoll. Med anled-
ning deraf tillsporde nu undertecknen
den wederbörande, hwad angående om-
nämnde Anna Surwin wore at anmärka.
Hwarwppå Herr Prosten anförde, at mera-
nämde Anna Surwin, som ifrån Micha-
elis dagen år 1781 tillsamma tid 1790.
tjent hos afledne Klockaren Henrig
Sarander i denna Församling den 10. O-
ctober sistnämde år kommit såsom
ladugårds Piga i tjenst hos Herr Prosten
och med beskedlig förestått detta wärf et års
tid, samt sedan odelbart utan dertill
gång upsagt sin tjenst, med beskedlighet,
trohet och flit såsom Husbyga altid till-

närwarande tid gått Sine Prestmanna till-
handa och uppfyllt de skyldigheter henne
ålegat. Hwad Herr Prosten således an-
fört, det bekräftades enhälligt af Sakne-
boerne, hwilka tillika förklarade sin
önskan, at ofwanämnde Anna Surwin
för sin ådagalagde här fällsyntta ska-
dighet i förenämnde mål, måtte alldra
till uppmuntran at förhålla sig på lika
berömwärdt sätt, tilldragas med offentligt
hedrande wedermäle af Kongl. Finska
Hushållnings Sällskapets wälbehag der-
öfwer. Widare förefölls nu intet, u-
tan Protocollet uplästes och widkän-
des. Ort och tid förestrefwne.

A. Brusin.

Tjg Pastoris Wicenärwarande.

Ströms Pastoris Adjunctus.

Thomas Hännin. Thomas Kokwacka. Sigfrid Ulkoin
Nämndeman Nämndeman Nämndeman
T. H. T. K. T. U.
Jöran Sylwänäm Mats Lyxoma Lars Haikoin
Nämndeman Nämndeman Nämndeman
L. P. M. P. Lith.

Inkom den 17de Oktober 1805. 248 22

Memorial!

Husom bilagde i hvillen Raiskne stemmen-
Verifigerade Ovne Instrument utreder, hvor-
Banden Mats Jagobsson Kolloi Sylvala
by ad Somero Raiken, till vännemade af
Buttre utrymme, ungehufd ad en komst-
innom tolf uur tid flyttadt sin Bohlstad
ifrån byen, byst u ego must af köptummer
Bunde mann af Bindugmeden med undantag
af 2ne mindre obetydlige hus, ugodlut-

åfven 18. tunnelland ny ukar, samt rodjent
ochmed dja ummers ankomst ning till ökt
höbollet, och inn utom mit detten, sedan
upodlingmarne blifvit förruttande, och
markens länge kommit nummare finnes
vedmare flyttat helm mann- och hinder
gunden till marne nytten för ukarn
och dess begvämligare brukande den hyp
nerligen omtanken och arbets drift
hvarmed matt Koljo sålunden ut
märkt sig, utan mannet bitrade, min
hvad hans gamlen orkeslöse Sinder
och 2ne nundermärige Sonar kommit
gifven honom i arbetet, förtjenen sin
mycket större uppmunksamhet, som
arbets flit och dylikan hushållnings
egenskaper, enligt tjenst förrättande
kronovixe fogden Holmbergs den 5.
dennes hit influtne skrifvelse, med
gunsten hällsynten hos allmogen deri
orten, hvardan och en belöning skall
ej blott uppmuntran honom, utt i sen
beräkningen arbetssamhet fortfarm
utan och lifven hans med Bröder

tänflan till nugon efter följde Med dessa
afseenden, hvar sig mit sin ej kommit
undgå, utt hvari genom anmälan
honom matt Koljo hos kongl. Sinskan
hos hållnings hällskapet, till vännande
af nugon heders belöning, för sett väl
för hiallande, hvilst hans personligen up
förande i allmännen befvarnat af
ven skall vanen sedagt och anstundagt.
Hamnes Cancelliet den 8. October 1805.

Wimmek

Danhwander

Kongl. Sinskan hushållnings hällskap i Åbo

Å 1804 den 13. Aug. förrättades af Undertecknen Inferims Härads Fogde, jemte Krono Lähsmannen och Landtmätare Ämnesmannen Abraham Nils Söderberg, samt Ordinarie Härads Nämndemannen Johan Jacobsson Elle ifrån Ollila by, syn och beskrifning öfver de af Bonden Matts Jacobsson Kaljo i Sylvåne By och Somero Socken, verkställde byggnader och uppodlingar å des ägande halfva Kaljo skatte hemman, i afseende, att befordra Matts Jacobsson till vägor hjelpers belöning för hans därigenom ådagalagde idoghet och arbetsflit.

Kort efter den förrättelse skedd i Sylvåne by, hvarvid enligt nu till hands vorden Landtmätare-Ägobeskrifning, detta Kaljo halfva hemman, som består af 5/4 Mantal Tillsattet 12: Tnr. 22 15/16 kappe land i Åker, 4:5 Tnr. 4 7/8 kappe Äng med 367 Lass afskattning, och 225 Tunnor 22 kappars Skog och Mark, i Han Bonden Matts Jacobsson genom köpe- och Fullmagts bref af den 8. Martii 1791 till gandelag sig berörde halfva hemman hörer och öfverensstämmer med Fullmagts-Skiftning af 63: Cap. 16 Skiftesbalken Speciel och med Tvistakor, att förre Innehafvaren och Transport-Gifvaren, Bonden Mickel Simonsson och dess Hustru skulle under sin lifstid få behålla till bruk och Nyttjande 2 Tnr. Tunneland af Gårdens Bahl och Åker, samt ungefärligen 19. Kongars höslag af äng, såsom ock, att Matts Jacobsson skulle utgöra till Mickel Simonssons Moder Christina Gabriels Dotter årlig lyftning 15. kappar Råg och 6. kappar Korn, jemte foda för en Ko och husrum: Hvarifrån förra Åboen Mickel Simonsson borde så bebes å Gården varande Hus och Rum med Lass jemte Nödige Ved och Hus för Brædan och foder: Hafvandes Matts Jacobsson derpå den 27. Martii 1791. erhållit Konungens Höga Befallnings Hafvande i Kronobefallnings-Commission i Hemmanet, och det Kraft därefter köpt till Skatte, enligt Höglof. Kongl. Kammar Collegii Skatte-bref den 9. November Sistlidne År &c.

Af en nödvändig omtanka för sin bergning, och sine Hemmanet tillhörande Skyldigheters fullgörande, i anseende till de dryga Sylnings Wilkoren, och jämväl för anledn: deraf, att

Tångarne varit långt aflägse och lifsfälle till åkerns
odling ej gifvits större byar, samt att Tomten varit för
trång at utvidga förr byggnaden, då byn består af 7: hela
Hemman med 10: åboer, samt årligen afgifven af åkrar och
Engman med 10: åboer, samt Aromgifven af åkrar och
Berg, har Matts Jacobsson för 12: år sedan ut flyttat på
gått öfver ½ Mil ifrån Byn på des utmarks skyfle vid
Kotajoki å, samt där ändan röjt och rotat, endast med
biträde af des nu varande 76: års gamla fader och 2 ne
Söner, af hvilka den ena nu är 19: år gammal, bygt
och uppodlat följande:

I Mangården

En Ny dubbel Byggning af en Gafle- och Bagare stuga emellan
hvarannan, med farstuga och Kammare emellan, på nödig
stenfot och Under näfver och Takvedsbak, och med fullt
innanrede.
Ett medelåldrigt Wäfter hus med Loft, som är flyttad ifrån
gamla Bohlfladen, nu elfva i fullt stånd.
En Ny Sädes Bod, äfven i Complett stick.
Ett Redskaps hus äfvenledes.
Ett i sådt stick varande Jemnligt Hus, som ifrån gamla
Bohlfladen blifvit flyttadt.

I Ladugården

Ett Nytt Fjös, med fyra spiltor, i godt stånd.
Ett Nytt Oxfjös, äfvenledes i stånd.
Ett Nytt Fähus, likaledes.
Ett Nytt Fårhus, sammaledes
Ett Nytt Svinhus, uchså i erforderligt stånd.
2ne Höder-Lador, en stor och den mindre, begge inga och
Completta.
Man uch Ladugården äro åtskilde genom en stor
gårdes gård, samt kringstängde och försedde med
Lider och Portar.

Uthus Gården

En Ny tillbyggnad med Loga och Lada samt Angs hus,
och ett Särskildt rum för sig sjelfvan; Varandes alt
i stånd.

En Ny Badstuga och Mjölkhus, äfven i stånd.

Uti denne Byggnad har först blifvit upförd våra
till Kotajoki å strand: men sedan vid stugans öp-
nande, Markens läge kunnat bättre åfverses, samt
Uppodlingarne deraf blifvit verkställde, hafva Man-
och Ladugårds husen blifvit flyttade 100: famnar
högre upp ifrån åstranden, midtemellan Gårdens
åker- årskiftet, ej mindre till mera nytta för
åkern, än för ett begvämligare Ägobruk, hvarför
Årsgångarne äro förenade med en Lät och bred gata
genom den och Mangården. Denna andra flyttning
har blifvit på börjad om våren förledit år, samt
i år fullbordad.

Humlegård

Är plantera till 250. stängers storlek.

Bron

finns gräfven och inrättad med timbra.

Åker

Är uplagen, sedan flyttningen, till 18: tunn-land 7: kappe-
land efter nu förrättad geometrisk afmätning, be-
stående af Lerjord, samt i bruklige lägar delad
och ej sjelf väl hägdad, såsom och försedd med god
hägnad; Varandes stängerne uppsatte längs med Gårdes
gårds stören, för att afhålla kofjur.

Angarne,

Som förut varit skoglunne, äro nu rödjade och
försedde med nödige diken; hvarutom 2ne
Åkerland af Nya blifvit uplagne, så att afskift-
ningen för det närvarande är omkring 25: Par-
var, i stället den förut varit uppgifne
16: Parmar lin, i medel vårsådd. På gården födes
med understöd af Åker afkommen dubbelt mera
kreatur, än förr; Och finns förutom närvarande
2: Hästar, 2: par Oxar, 10: kor, 7: Ungnöt och 4: kalfvar.

utom Får, Svin och mindre Fäsel.

Bonden Matts Jacobssons omtanka och industrie är så mycket mer värd uppmärksamhet och beröm, som han endast flyttadt tvänne hus ifrån gamla Bohlstaden, och mäst af köptimmer verkställdt sina Nybyggnader, utan at äga andre penninge-tilgånger, än dem han genom de årliga Jord afkomsterne sig förskaffat; samt uplåtit den gamla Åkern til Andre, som derför betala honom tänta och ansvara för skjuttser och väga byggnader; hvilket hushålls sätt, som så mycket synes lända til välmåga för en jord Ägare, är ovanligt på denna Ort, bland allmogen. Matts Jacobsson är, utom alt annat, en nyckter och anständig Bonde. – Tid och Ort förutskrefne.

På Synemännernes Vägnar

[illegible]

Upläst, vid allmän Socknestämma i Somero Moderna Kyrka d:o 31. Martii 1805. och för riktig vara erkändt, intygas å församlingens vägnar.

Joh: Järnström
Curam Gerens.

Matts Jacobsson
Kuldela Mattila Seaman.

Henric Mattsson
Klemela i Saarenta.

Joh. Hintell
Kyrkovärd

Matts Mattsson
Hakola i Ihamäki.

Inkom den 25 Oktober 1805. 258. 26. 8.

Den 1805. den 24. September, börjades Lagmanningen hvarmedelst Ofte Ping, med Lull, mogen as den Meninge Man, af St. Mårtens Socknes Pingling, å Krapala Hemman i Lovis by; Närvarande wederbörande, som Domboken förmäler.

Omnium Ong Efter Medd

§. 6.

Secreteraren wid Kongl. Pullverket och Pullfiscalen Cadel och Högacktad Herr Jacob Ahrenberg förekrädde, jemte Rubhållaren Matts Mårtensson Pentilä från Pallais by och anförde: Hurulades den sedstnämnde under en tidelängd af minst Ojugu år, hyselsatt sig med sjuke samt odjurs frällande och dödande, ikke denna och Gårom Ering liggande Socknar; hvarigenom han oftast med lefs fara skall

Pall:

Matts Pentilä.

Lösen med Ohsigt: 11 p. 2 r. Banke

Gjordum, hvarafver samt
ut Barons Gunsmannen
denne Pogen Crålmeltad
Johan Fredric Wichtman jem
vrålom ut dettwerits
ordade, Matts Mårtensson
Pentilä till bevis, ~~[illegible]~~
skall med dessa Uddrag
uf detta Protokoll. Sid
och ort förskrefne
Sun Gärnd Rättenswägnar
Cnst: P. Ed. Sulin

Inkom den 31 Okt. 1805. 262.

28.

Odmjukt memorial!

Med de Sockenstämmo protokoll hvil-
ka härhos i ödmjukhet bilägges, får-
jag äran att bestyrka hvarledes i
Wåno drengarne Erik Mattsson Johan
Johansson och Fredrik Johansson, samt
i Tavastehus Landsförsamling dren-
gen Anders Andersson och Artilleristen
Adam Bulles låtit förmå sig att
vid Landt bruket Söra Oxar, hvar-
med de alle fortfarit från Michels-
messan i fjol till samma tid å år.
Min ödmjuka anhållan är derföre,
att de af Kongl. Hus hållnings
Sällskapet hugnas med den belöning,
som för ett sådant yrke ynnest-

fullt beiferit utfäst. Jag har an-
cedning hoppas att sådant mycket
skall bidraga till befordrande af
Kongl. Sällskapets ädelmodigt åsyf-
tade af sigt till befrämjande af
jordbrukets och boskapsskötselns fo-
kofran i denna ort. Men i synner-
het understår jag mig att i öd-
mjukhet till det bästa anmälla
artilleristen Buller, hvilken genom de
ifrån för befordrandet af den
goda saken han låtit inspirera sig
kan än framdeles bli nyttig ge-
nom oxars tämjande och körren-
skaps förfärdigande åfven för
andra. Han har bland allma-
gen wäckt ett stort uppseende
och allmänna wäntan på det ap-
seende Kongl. Sällskapet will ge-
ra på hans förhållande är o-
troligt högt spänd. Min ödmju-
ka begäran är derföre att
Kongl. Sällskapet utom belönings
i penningar täcktes i hog Domm-
ens nåd nägdt hederstec-
ken, det han så mycket mer för-
tjenar som han utan under-

stöd på en annans jord inom kort
tid från ris och rot uptagit och
bygt ett litet torp på ett förut
ofrukt bart stäle.

Tavastehus d: 14. October 1873.

Lad. Lagmeus.

År 1805. den 6. October hölts lagligen utlyst Kyrkostämma i Tawastehus.

Wid efterfrågan om sådane som wid Landtbruket Kört Oxar ifrån Michaeli sistlidet år til närwarande tid, funnos icke flere än Anders Andersson hwilken berörde tid såsom Dreng tjente hos des fader Landbonden å Ali Mattila i Ois by Anders Sigfridsson, samt Artilleristen Adam Buller hwilken uptagit et nyt torpställe på Parola bys ägor. Den lydnad för sin faders wilje Anders Andersson i så måtto wisat, troddes förtjena så mycket större afseende, som utom den smädelse han af andra tanklösa kunnat hafwa at erfara, hans egen bror, i öfrigt en beskedlig yngling, icke blott gäckat honom, utan sedan nu Anders flyttar utur huset, enständigt wägrar at efterfölja det goda efterdöme han fåt. Hwad åter Buller angår, så anmärckes om honom at han som född Sawolaxare med alla sin orts fördomar, låtit til den grad uplysa sig, at han icke blott wid sit jordbruk nyttjar Oxe, utan ock till Körslor i Staden.

Han

Han trottsar så frimodigt dumheten, at han med sin Oxe åker til Kyrka och til gästabun. Desutom är han den ende som tamt Oxa at gå enbets. I anseende til alla dessa omständigheter, och för den betydliga inflytelse man deraf lofwar sig på allmenna opinionen, önskades allment at Kongl. Finska Hushållnings Sällskapet icke blott wille ynnestfullt tildela honom den utlofwade belöningen i Contant; utan efwen genom något synnerligt wedermäle af sitt wälbehag utmärcka honom.

Är och dag förutskrefne

På Kyrkostämmans wägnar

Adr. Eggmans

Johan Stenroos F. Mattlin

Johan Johansson Savisto

1805. den 13. October höllts lagligen utlyst Kyrkostämma i Wåno.

Underskrifwen Pastor erinrade Församlingen derom att tiden nu är inne att hos Kongl. Finska Hushållnings Sällskapet till erhållande af den utlofwade belöningen anmäla dem som från Michaëli sistlidet är till samma tid i år wid Landtbruket Tort oxar. De ende som gjordt sig dertill berättigade woro: Drengen på Parviala gård Erik Mattsson samt Drengarne hos Herr Lästnanten Fredrik Printz, Johan Johansson och Fredrik Johansson på Kangais Wästhall. Och som det är allmänt bekant och nu enhälligt erkändes att bevärde Tre Drengar godwilligt i trotts af ortens fördomar låtit öfwertala sig att dagligen och i alla wid Landtskötseln förefallande arbeten hela året igenom nyttja oxar, och att de sökt tillwinna sig nödig skicklighet i dessa Creaturs tämm-

hande och drifvande; så

Beslöts

att öfver deras, Erik Mattsson, Johan Johansson och Fredrik Johansson i denna del ersatte kvalfor hållande genom detta Protokoll kulle ett med full domlig sanning enligt intyg lemnas.

Ur och mag förutskrifne

Ju Kyrkostämmans wägnar

Adr. Lyphens

Johan Johansson Viala
Fr. Ihr Luolais

Mathe Jöransson Klemola
Kyrkowärd

Gustaf Fredric Nilsson Pavola
Fr. Hattelmala

C

Utdrag utur Protocoll, hållet vid Laga Härads höste Ting med Allmänna af Tohmajärfvi och Belgjärvi Socknar samt Kitsilisvara Kapellgäld uti Tingshusen år 1797.

Den 10. September Efter Middagen.

§. 277.

Så dess Sakers Herr vill Häradshöfdingen och Krono Befallningsman Gabriel Wallenii wägnar anstälte sig Expeditions Befallningsman Herr Gabriel Wallenius och anmälte, at Jagan Anna Kärchäin alt sedan den 14. Maji 1779. antal närwarande tad med oförbrutten flit och trohet, tjenk såsom Läga å Jouhkola Gård hos Herr vill Häradshöfdingen och Därunder jämnväl till en del förestått den inre Goshållningen; hvarop wer rättens intyg åstundades; och som Nämnden äfwen sådant behannade; så tilsades Wallenius del Häraf genom utdrag utur Protocoll. Ved och Ort förestrefne

Ofwa Härads Rättens wägnar

Nils Arppe.

Kur 1805. den 19de Maji, blef förestrefne Protocoll uti allmän Sokne Stämma i Tohmajärfvi Sokens Moder Kyrka offentligen uplöst, och dett duri indförde wittnesbörd af de sammanfallade Soknemän till riktigheten bestyrkt, med tillägg, att Anna

Cassa 8 sk.
M. 1 cop 1 – 7 rdr

Häradshöfd. Wallenius

CC

Syne Fuster

Inkom den 9 Nov. 1805. 6. 33.

5.

Memorial.

Jag får den åtran insända Syn styrken i Soka stämma verifierade Syne Instrumenter öfver giorde uppodlingar och Hus byggnader af

1o Bonden Petter Sitz i Mustinmäki
2o Hans Karpin
3o Gustaf Kenostarin
4o Johan Törrön
5o Pehr Jäskäläin
6o Petter och Michel Hywäriser
7o Petter Johan Hoffren, med Sönerne Henrik och Daniel Hoffren.

H H E.K.

Olof Kontinen
Hämdeman
O.K.

med anhållan, at Kongl. Finska Hus-
ning Sällskapet, tackter androm til
efterdöme och uppmuntran hog kom-
ma dessa Jordbrukare med någon be-
lönning. Härads Domaren Hoffr.
är en utmärckt Beskedigt och Kroh-
Bonden som i alla afseenden är
ska fortjent och så beholen at han
af ingen ting mer at än hedren kan
uppmuntras, hvarföre jag anhåller
at han måtte få bära Sällskapets
Medaille. Jag har dröjt at anmä-
la disse ärenden tills jag sjelf skulle
få försäkra mig om verkligheten
hvarföre en del längre tid kom mit
at hos mig hvila.
Vårigheten at få Sällskapets belönning
pieces transporterade hit, har ledt mig
på den tanckan, om icke beställningen
enligt Sällskapets föreskrift, kunde
ske här i orten, hvarigenom handtver-
männer här orbsa finge någon

liten fortjenst. Kuopio den 18. Octobr
1805.

Wilhelm

Kongl. Finska Hus. Sällskapet.

H H

E.K.

Olof Kontinen
Hämdeman
O.K.

Utdrag af Socknestämmo Protocollet i Leppävirta Kyrka den 22. April 1804.

§. 9.

De af Expeditions Befallningsman Kroge-
[illegible] förrättade Synar och besiktningar öfver de
[illegible] uti [illegible] och [illegible] — Stengärdens
[illegible] uplåtande, med mera, hvil-
[illegible] Petter Titz i Mustinmäki; Lars Kar-
[illegible] Gustaf Kluostarin och Johan Förrön i Kurja-
[illegible] med stor och ländbar [illegible] anlagdt,
[illegible] sig wärdie Summan för Titzen
Sexhundrade Nittjo-åtta [illegible] 2. ß, för Karpin
Trehundrade Fyratjo-sin [illegible] 2. ß, för Kluostarin
Twåhundrade Nittjo-sin [illegible] 16. ß, och för Förrön
Ett Tusende Etthundrade Tiagu-två [illegible] 16. ß, upla-
[illegible] för Socknebarne, med förfrågan om
[illegible] förhåller sig, och hållet alla an-
[illegible] bepålade; anhållande Befallningsman
Krogerus om utdrag af detta protocoll, som
[illegible]

Wätteligen wara utdraget [illegible]

Gabr. Tudenus.
Dr. & P.

Casper Sutinen
Kyrko Dryman
C. S.

Axel Suomalain
Kyrko Dryman
A. S.

Anders Nikin
Nämdeman
AN.

Henri Hoffrén
Kyrko Dryman
H H

Eric Kluostarin
Dryman
E. K.

Olof Kontinen
Nämdeman
O. K.

Åhr 1805 den 25. April Förrättades af underskrefwen Expeditions Togde och Krono Länsman, biträdd af Härads Nämde man Anders Halvin och Extra Nämde mannen Olof Hämäläin Oeconomisk Byn och i Besigtning öfwer de Meliorationer som Härads Domaren Petter Johan Hoffrén å dessinnehafwande Krono Hemman No. 7. i Osmajorfwi by och Zeppawirta Docken wärkställ.

Innom de sätta sist förflutne åren har Härads Domaren Petter Johan Hoffrén som du befants ute största fattigdom, och sedan dess Döner Ägodelnings Rättens Redamolen Henri Hoffrén och i Tonden Danjel Hoffrén, hwilka efrån deras spädaste barndom ~~###~~ fört ganska nykter och klanderlös lefnad, uppnått manna ålder, ~~har~~ genom deras flit och idoghet upfört, icke allenast en ute utmärkt ordning wäl timred åbyggnad af moget furu och Sall timmer, utan ock uplaget Åker samt en anseenlig mycken het af kärr upodlingar, hårjul som Ten Gärdes gårdar och fyra stycken Nya Borg hwilka befants som följer

Ute Åbyggnaden	Banco
Ett Nytt Pörte 15. Alnar i qvadrat, upförd af Furu timmer med fyra Glas fönster lufter samt öfriga innan rede och föröfrigt ute utmärkt godt stånd anhags kosta	50.
Transport	50.

H. Domaren Petter Hoffrén

Transport 50.

Uti Lummarstuan uptagen nytt Hörtz 12. alnar i
Ogvadratmått med 2ne stora Gluf förslar lufslag
jämte Langlagen emellan desse Hörtar up-
lagde till — — — — — — — — — — 50.

Uti Lummarstuan 160. alnar i qvadratmått med nä-
dige Gluf konstar, taklagen uti Byggn. Lan
med spjäll och dörr upsatte samt förutom
i gott stånd — — — — — — — — — 70.

Uti Kull Vindsdan Golf, alnar i qvadratmått nytt
gott i gott stånd — — — — — — — — 20.

Uti af Tak och Inggrund beklädde och i 2ne upför
ningar 11. alnar lång och 6. alnar bred samt
två vanliga Hörtar nyligen upförd
uti almänt godt stånd — — — — — — 40.

1. Spjelko af Tak 6. alnar i qvadratmått — — — 8.
1. Dito samt alnar — — — — — — — 7.
1. Lucka uti 12. alnars i qvadratmått Snickeri nyligen
uti Salt och Kall Lummar i godt stånd — — 24.
1. Trappa med 12. alnars Dito — — — — 16.
1. Lucka 9. alnar i qvadratmått — — — — 16.
1. Lucka emellan Salen och Lummarn samt
Gluf uptagen och Snickeri nyligen up-
satt och lagd — — — — — — — — 10.
1. Dörr 10. alnar i qvadratmått nytt och i gott
stånd emot det förra — — — — — — 16.
1. Mellanlagen 9. alnar i qvadratmått — — — 16.
1. Hela Loftet uptagen till — — — — 4.
Uti Ingången samt de tre spjelken med Lo-
dor uptagen, uplyggt samt i gott stånd
samt de vanliga Timmerstycken — — 60.

Åker

Uti Gammalgärdsrydden Lummarlandet för
utagna ängarna och åkern Hoffrén uptagen
under Gjä Lummarland kommen utsädes vång med
ett Lindmåls Skrilaste jordmån, Gruvgrus Sten
namn Häfsel uptagen till ängs Tegnad —

Transport 754.

Transport 754.

Samt Kostnad emot Tit 72. för Skrappelandet 147.

Äng

Uti Gammal 25. Lar Slandt, ålom Sjögården
Lummarland kärr upodlingar, Gruvgrus och
Lergrus Lyrotter, med Gjälvvallen Jämförliga
hårdhet kärr vad ängen kapabel är vall
dikens samt vara Langlig Tegnad förfärdig,
kostnaden uptagen till Lummarstan värd
20. Lpd. Lummarlandt — — — — — 500.

Diken

Lemnades ett Åkerran till Gruvgrundsdam
mar, Klantegh samt Lucka med Kastar
ordnad till Flog Sjöplats ca 8. Lr Lummar 50.

Sten Hägnader

uti Sydvästra sving Gula Åkerran Klöfsand samt
Gruvgrus alnar upförd med Gluf alnar 6
Jörd och 4½. alnar bred vidmuradt ca 8. Lr al
nar giör — — — — — — — — — 175.

Ett stort Gruvgrus upåkern belägen 100 Lr
alnar som Hoffrén sedvanligt ännu i den
ne vår ägnes till upfyllt.

Omsving Sädesjägården samt upför Sten
Gjerdsgård 50. Lr Lummar à 24 Lr Lummar — 95.

Summa 1251.

Heller Reinekains Torp

Ägnad Gubandra Hoffrens tillhörig för 6. nä sedan
följande upförde

Ett Ängagnad

uti Syrikens benämde Kotten 9. alnar Lerrutor i qvadrat
Ett Tillbyggnad Kök uti Sydvästra Gafvel med Ett Rök
uti godt stånd

Åker

Uti Sydvästra Gafvel rik och rolig upfången till Lyrotter Lummarland
och

Äng

uppen ändar Lyrotter Lummarland, Lyrotter, ä
ligen i mycket ringa kvantitet samt Lyrotter

Pehl Reinikains Torp
Upbjudes försäljning den 27 sistlidne Augusti å Pehl Reinikains Torp
å Lappträsk Kapellag, Kyrkoherde Boställe, Pehl Reinikains
och dess rättmätige Innehafvare
Åker
vidare förut skog afdragit till skyrra Tionde
nilsvad ars
Äng
uti nyo rödningar under 10. års skyld
vardt sköt.
Lars Karjalainens Torp
Det nu är sedan upsatt och besiktad ut
följande
Byggnad
Ett stugu, ett fähus och en ladugård
förut skog updragit till krono Tionde
Äng
likaledes under 10. års skyld upsatt
Erik Suomalainens Torp
Det Torp ar sedan upsatt med följande
Byggnad
Ett stugu, 1. fähus och 2ne ladugårdar, jämte
Åker
under 2. kommande åren vidare roth ej
utgå med
Äng
Under samma tid förbinder sig rödningen
Pehl Kolater
Hvar Kyrkoherden i Lappträsk Pastorat och Commun ålägges
den Tionde Penningen af sagde Torp uppbära och till sig
inkassera, emedan Tionden är honom förut tillagd och
i denna måtto gifvit den Tionde ålägges
till sagde Torp vidare ock att det med Torpet
i denna Beskaffenhet ofvanbeskrifne
erhållande sig vidare förklaring

Ofvanstående

Klaglagen anmärkes, att det stora skogsparcellen, som nu är afdragen under skyld, intet är Kyrkoherden till nytta, emedan Torpet ifrån Kyrkoherdens Boning är så långt aflägset, att Kyrkoherden ej kan hafva någon tillsyn öfver det samma, hvarföre Kyrkoherden ock anhåller, att det måtte blifva honom tillagdt, hvarvid Torpet kan bibehållas vid sin nuvarande storlek, och att Torpets Kyrkoherde ålägges att årligen till Kyrkoherden utsätta 2. Skp. Omarkerad Skuntar, som Torpet är pliktigt att årligen underhålla, emedan

Eri Nirain, Olof Koistinen
EN OK
Anders Hämäläin
A.H.
Casper Sulinen Eri Suomalain
Kyrko Dexman E.S.
C.S.
Axel Suomalain
Kyrko Dexman
A.S.

Hvarads Domaren Petter Johan Hoffren
Don Henric född 1778, Don Daniel född
1783, äro boende innom nedannämnde
förhamlung, kunnige i hein Brissen-
dom, utnjutit brisse dyra Nattvard,
ärlige och redelige karlar, almänt kän-
de ~~för~~ för flitige och nutiske arbetare
Rutyger Leppävirta den 22 Maij 1805.

Henric Jarén
curam genny ibidem

	Värdie		
af bilade plankor, och dörr på järngång Ansågs vara värd	75.	—	—
1 st. Pörte eller Conings stufva 12. alnar i qvadrat, innan redd med ugn, af gråsten, och öfrigt lika beskaffad med nästföre stående Värderdes till	50.	—	—
1 st. Stall 9. alnar i qvadrat, innan redt med skulla, mellan tak, samt nödige Spiltor och annars i komplett stånd Värderades till	30.	—	—
2 st. Codor af 6. alnar i qvadrat, hvardera, innan redde med nödiga Lärar, till sammans värde	20.	—	
Transport	175	—	—

Gustaf Kluostarin

År 1807. den 30de September, blef uppå Vederbörligen skedd anmodan, af underskrifven Expeditjons Fogde och krono Länsman, Jämte Nämndemanen petter Mäkelin och Cofaste Conden Matts Soinin, de Nybyggnader, Uppodlingar, och öfriga Milioratjoner besigtigade och Värderade, som åboen å 6 dels krono hemmanet No. 1. i kurjalanranda by och Läppävirta sokn, under sist förflutne 10 års tid, Conden Gustaf Kluostarin därå Värkstallt; hvilka funnos bestå uti följande

Åbyggnaden	Värdie
1. Byggning bestående af Sal och kammare 15. alnar lång och 12. alnar bred af moget furutimmer upförd, Täckt med Näfver och takved, Biladutan och innan, försedd med 2ne Fönster Lufter Kakelugn, gålf af bilade plankor, och dörr på Jarngång Ansågs vara värd	75. —
1 st. Porte eller Conings stufva 12. alnar i qvadrat, innan redd med ugn, af gråsten, och öfrigt lika beskaffad med nästföre stående Värderdes till	50. —
1 st. Stall 9. alnar i qvadrat, innan redt med skulla, mellan tak, samt nödige Spiltor och annars i komplett stånd Värderades till	30. —
2 st. Codor af 6. alnar i qvadrat, hvardera, innan redde med nödiga Lårar, till sammans värde	20. —
Transport	175 —

Gustaf Kluostarin

Transport	175	
Åker.		
Ny upptagen och i skiftet bricket satt under		
En tunnas Råg utsädes vidd, värderades till		
24 Dr kapplandet, som till samman gör	16.	
denne åker ingodling är förr sådd med 5 t.		
samnar stenlagde och med Gärsver samt måtte		
täckte diken a 24 Dr samnen, eller	25.	
Härom kring är ingifvet en sten gärdesgård		
af 122 samnars längd, 2 u. dels alnar hög och		
6 rev. tjock, hvilket arbete prövades vara värdt		
72 Dr samnen som gör	81.	16
Summa	997	1. 16
Således vara besynnit besigtigadt och värderat,	intygar	
Åt och dag före skrifne		
På förrättnings männers vägnar		
Pihlström		

Anno 1804. den 26. Junii blef anför-
den syssloman Sparsköld och Lagd-
man Krono Länsman Nordin
samt Nämnds Gumman
Sotter Hagfors och Nämndsman
Anders Stenman uppå emmedan
Byn ansvarsyrkning för dem vidtagne
öfver de Meliorationer som
åbonnen på Pehlenggrå Skatte
hemman N:o 1. i Haukaryd
ej att Lagenligen Boken vägrade
att förrätta, Sotter och Skatte
Hyfvare under denne åbor
rid vara vittnen.

Af upptagne Lantmätare acts Förrättning
af år 1781. finnes Pihlströmman
hafva warit Krono Pehlegga med
tillbörande förnätet år 1780 år
1796. den 8 Junii gjort anmärkning
Sotter Hyfvare i nämnde Krono
Pehlegga rice Skatte och befunnit
samt följande:

Uppgraden	Lemna Tunnor		
1. Första 17. alnar i qvadrat för			
sig med gul Blå fanstrad för			
öfrigt i godt stånd	40.	—	—
1. Andel Fuga 16. alnar i qvadrat	25.	—	—
1. Fjerde Fuga mellan de förra fugar	5	—	—
1. Femmeer vallar på Backsluttningen			
mot sjögen 9. alnar i qvadrat	25.	—	—
1. Wäjolek Fuga 7. alnar i qvadrat	5.	—	—
Transport	100.	—	—

Pihlströms N:o 1. Hyfvarens

Transport 100.—

2. Syskon Linkläder 12. ulnar Tyg vardera à
i Uppenbrat — " — " — " — 40.—
1. Hatt à 9. ulnar i Uppenbrat — 13.—
1. Kappa à 11. ulnar i Syskonskap — 15.—
1. Skall à 1 Aln ulnar i innan Knäbredd 10.—
1. Rock 9. ulnar i Uppenbrat — 20.—
1. Benkläder Jacka 7. ulnar i Uppenbrat
och Skåbent — " — " — " — 20.—
2. Par Jackor 6. ulnar Tyg vardera i
Uppenbrat — " — " — 16.—
4. Syskon Dito à 5. ulnar Tyg vardera 16.—
1. Par Tyg Lagen med Fodertyg 17.
ulnar i Uppenbrat — " — " — 15.—
1. Linder Uplagd Duk — " — " — 1.—

Hen Tyggnader

1. Kåk à Grå Fläder 12. ulnar i Uppen-
brat och Valumbrat — " — " — 10.—
1775. ulnar Gårda Tyg 22. ulnar
Tog och 2½ Aln à 4 Bred uppå Kappen
Fläder samt Foder Bikarbo Klädsel
Uplagen à 8. Öre ulnar gör — 12.24.

Åker

Sochen Åkern uppå den nu Kl. Stam
Bönder nu mål ad Jarbleland ad
Jordnum samt Krono Rös ad
och Uplagd Tag Bönderna
Kornet Utsäde vid Denna ankast
med underlydige Tiende in ingt — 96.—
ifrå Denna Åker Ägnat Alla 765.
ulnar Fläder Lagd Bikar Jwilken
Åker Skatta med Tvåhundra
och Sexton Daler Specie Tiende — 61.16.

Saga Hagnader

Sammas Enkaring Åkern vara
i Dragsfälls Stämbo 8 Tna Dessa Sage — 1.16.

Transport 366.28.

Ängar Transport 366.28.

Uppå Eskolands Ängen Kärr
Lyckan Grå Gråsen Kärr Samt
Hollandsäpsi Kärr 60. Lass Dikat
Tjäl Vålen à 9. ulnar Bred Tagen
ifrån Ängen Dikat ja mitt Emot
Kärr 12. ulnar Tyg vardera
i Uppenbrat ad Lagan Tyg med
Jwilka Kasina Ängen Ensligt Stå 150.—
Wilanitä Kärr uti Likan Skund
under 15. Lass Hö Dan Åhn Kärr
Ensligt Tiende — 15.—
Kankantaipsi Kärr under Samma
Lass Skandtiende — 15.—
Suonjä Kärr Ensligt under Samma
Lass Skund — 15.—
Lass Syskon Kahtikanan Kärr
under Uppå 20 — 12.—
Swidahtenniitä 2. Lass Skund — 6.—

Summa 1211.28.

Således wore Besägtigat och wunder-
rätt intygat. Och ad Dag Pärn Skrifwa
Kal Lagman Ordning Wånnanas Wenge

Wilhelm Wegelius

uplåst nägtigatan gudkunder wid Bok-
Hämmanen Åbo den 6 Januarii 1806

Till tryckan Kal Bokan Hammanen Wenge

Henrik Tarin

Magnus Hoffrén, Carl Kopoin, Christer Kantti
Bo: i Fm Pimola Bo i Fm Tikkiranda Bo i Fm Paukarlax

Johan Hannilain
i Fm Hiippuralanmäki
Axel Suomalain
A:S. Saxman

Henrik Tikkoin
Bo: i Fm Smageferi
Henrik Hoffrén
Fm Ekman

Ar 1803. den 10de October, blef af underskrefven Expeditjons Jogde och krono Länsman, med biträde af Namndemannen Petter Mäkelin och bofaste bonden Matts Niesin, Syn- och Värdering förrättad, å de Stenhus byggnader, samt Andre Upodlingar, som bonden Johan Törröin å dess ägande ⅓ del af krono hemmanet No. 1. i kurjalanrande bij och Läppärvirta Sokn, Värkställt, hvarvid Törröin upviste och befants som följer.

	Värdie		
1 st. Fähus, upbygdt af grof Gråsten, 24. alnar långt och 17. alnar brädt samt 5 alnar högt, med 2. alnars tjockmur, utan och innan väl Rappet och kalkat, försedt med gålf af bilade plankor och Spiltor för 40 st. klaf bundna kreatur, 2ne Dörrar på Järn gång med Reglar och hakor, samt en skattglugg på Vardera gafvel väggen. Varandes uppå denne Stenmur en öfver byggnad upförd af moget furu Timmer till 5½ alnars högd under Rostet, och fants Taket vara lagt af Tälgda balkar, Näfver och Takved. Hvilket alt prösvades kosta	450	–	–
1 st. kökeller kokhus af lika tjock mur som fähuset, 9. alnar bredt och 7½ alnar långt, samt 6. alnars högd, täckt med bräder, Värderades till	50	–	–
Ny åker är uptagen och i fullt bruk satt till 4ra Krs Rågutsäde, som a 24. Pr kappen gör	64	–	–
Stenlagde samt med Näfver och Mull täckte diken äro uti åkern gräfda till 250. famnar a 24 Pr famnen, som gör	125	–	–
Transport	689	–	–

Johan Törröin

Par Dagsdelaens Meteorationer

Transport	689	
Omkring åkern har en sten gärdes gård blifvit upförd, som vid anställd mätning fanns inne hålla till sammans 650. fatthar, af 2 ½ alns höjd och lika bredd. detta arbete värderadt till 42 Rdr sammen, eller tillsammans	473	16
Summa	1162	16
Således vara upprätt, besigtigat och värderat, enligt går- och dag före skrifne Häradsförrättning männernes vägnar		

Krogius

1774.

LSC.

År 1804. den 17 Maji förrättad och underskrefven Expeditz Dag och kring Edsmän gäld Edsmännerne Anders Hallon och Anders Hägnain till följe af wederbörlig kallelse, Dyne ed wederbörlig ömnedom, Dyne ed wederbörlig öfwer se Hr Byggmästare ed Hr Meliorationer Hörsdom Pär Fahlelain ed Hr Landtmätaren Hr Landshöfdingens Kronoexaminerade Hr Lt. i Hufvudstaben Hr Lt. Hr Lt. Hr Lt.

Transport [illegible] 105. —

1. Skog med bod å ängen 200 stak
spant wägg emellan 15. alnar
lång och 9. alnar bred med
skedar för öfrigt i godt stånd — 50. —
1. Bänk 8. alnar å öfvandrat — 20. —
1. Stånd stugan — — — 10. —
1. Lådja 12. alnar lång och 9. al-
nar bred — — — 95. —
1. Fårhus — — — 2. —
1. Stenkast Vedar 25. alnar gran 9. —
1. Lada 9. alnar å öfvandrat — 40. —

Stenbyggnader

1. Kök uppfördt af grå sten den
ofvan upstugan förut är
9. alnar å öfvandrat och sedan
wäxt wederb — — — 15. —
300. alnar stengärdesgård gar
ofvan upförd och 6. fot alnen — 166. 22.
5. stammar dess Sutom lika-
gärda — — — 5. —
900 alnar stenlagda dikan
2. alnar djupa och lika bredа tak
ten med hafvar och mull öfvat
så lika lindra ploningar — 150. —
175. alnar dess Sutom lika dika 7. 24.

Åker

för ofvan Kalkelan förut rik ostrok
samt hyggligt stort buskbevuxet
upslaget ändar sjöra Sunnelund
kring ofvan — — — 128. —

Ängar

af grof grann skog gar ofvan
genom dikan dugligt sula
Hallonalus kärr 10. tn hölund — 70. —
Sahkanitis kärr 2. tn hö — — 6. —

Transport 749. 8. —

Transport 749. 8. —
Hejlsjärfvengrahucka 2. tn hö Gleand — 6. —
Lahennitis kärr 12. tn hö — 36. —
760. alnar kärr dikan wid 1/2 — 8. —

Totalis Summa 799. 8.

Gar ofvan uptald forden gar nu följer
ut supra til wederbörande.
Ehuru alla dessa gar ofvan beskrifne
äro som förut är sagdt och
wäl förnöjda så måste likwäl
jag upträda sällsynt dubbla Qualité av
krono Tjenare
Följande prisvärderade och
befunnit, nämligen: är och dag
som förut är sagdt
Den 20 Februarii Kronans Wärde

Uttygnad

Uti hvilket nyligt förut gor kändt och för
sammans den 6 Januarii 1604
Uttygnad på Kronans vägnar

Hans Jonsson

Magnus Hoffrén, Carl Kopoin
b. fr. M H Jenda b. fr. Mihranda
Christer Kantin, Johan Kämäläin, Hans Ilkain
b. fr. Laukala b. H fr. Tuppuralammaki b. H fr. Ormajärfvi
Axel Suomalain. Henric Hoffrén
A. S. Sexmän H H Sexmän

N:o 535. Ingifl. d. 6. Junii 1803. 46.

Högvälborne Herr Landshöfdinge och Riddare af Kongl. Maijsts Svärds Orden!

Resol:

Senna ansökning prof:ram jag skjälligt bifalla och wärdem i följd deraf Expeditions Rogden och Krono Kansman Nils Henric Krogerus härigenom förordnad at jämte tvänne af Nämden Tökanden Jäskeläins werkstaldte ug, odlingar samt använde arbete och kostnad å ~~[illegible]~~ innenämnde halfva Krono Hemmans utflyttning synne, beskrifva och i penninge wärde utföra samt instrumentet därföre Tökanden stillställa, at däraf gjöra det bruk, hvarstill han tror sig befogad. Lands

Annot. N:o 268

I stöd af Konungens högt Respective Befallningshafvandes utslag dat. den 11te Februarie 1785. har jag med min åboende hälft af Krono Hemmanet N:o 2. i Huovila by och Lappävirta Sokn gjordt utflyttning från gamla stommen till Rautiana, dho därunder lydande jordstycke

Denne utflyttning var för mig så myc-
ket mera kostsam och kärbar, som jag
på detta sterila ställe, icke allenast upp-
bygt fullkomlig Man- och Ladugård,
utan och uptagit och med stenlagde diken
försedt nödig åker, hvilken jag med Lag-
liga gärden försedt, hvartill än kommär-
den dryga kostnad och mödosamma ar-
bete, som vid ängars rödning och hägnan
de upgått. Danseende härtill vå-
gar hos Eder höga Nåde jag allerod-
myukast anhålla, det blefve Herr Expe-
ditions fogden Nilly Hindrich Krogerus
höggunstigt förordnad, at med första
förrätta Laga Syn och besigtning till u-
rönande af de Nybyggnader och upod-
lingar jag å detta halfva Hemman
Framhärdar med dju-
wärkställe
paste Vördnad

Eder Höga Nåde

allerodmyukaste
Tjenar
Petter Johansson
Jäskeläin
P.i.

af
Andr Gårberg

47.

W Kanspiel i Kuopio den 6. Junii 1803.
Undertecknade Landshöfd: Öfv. Köil: och
Ridd. Dalborne E: J: v. Ficandt fränvaro-
På Landshöfdinge Embetets vägnar

O. G. Ritz

E. J. Stervelin

Åhr 1803. den 29de September, Clef af Under skrifven Expeditjons Fogde och krono Länsman, Med biträde af Vice krono Länsman Eric Rosberg och Nämdeman Anders Pispain, Uppå Anmodan, de Hus byggnader och Melioratjoner, besigtigade och Värderade, som åboen på fjerdedelen af skatte hemmanet No 2. i Mustinmäki bij af Läppävirta Sokn, Glas blåsaren Petter Johan Titz, under 13. års besittningstid däraf förrättat, hafvandes denne hemmans Andel vid Titzens tillträde varit nära ödesvrak under kastat; Nu befants och värderades, som följer

Abyggnaden	Värdje		
1 Byggnad, bestående af Sal och kammare upförd af godt furu timmer, 15. Alnar i qvadrat innom knutarne, bilat, utan och innan, Täckt med Näfver och takved, försedt med 3ne Glas fönsterlufter, samt kakelugn, Ansågs vara värd	100.	—	—
1 Däremot svarande pörte, under ett Tak med ofvanstående Rum, 12. Alnar i qvadrat innom knutarne, bilat utan och innan, försedt med 2ne Glasfönster lufter, samt ugn af gråsten Värderades till	66.	32	—
Farstufvan emellan Salsbyggnaden och pörtet, gålflagt med tälgda plankor, Värderades till	10	—	—
Uti Gafveln af farstufvan är 1 kök inrättat, som innehåller 6. alnar i qvadrat, försedt med En Glas fönster luft, samt spisell af gråsten, Dörr på järn gång och gålflagt med Tälgda balkar, Ansågs vara värdt	20	—	—
1 Ria, upförd af godt Tall Timmer 12. Alnar i qvadrat innom knutarne, bilat utan och innan, Täckt med Näfver och Takved			
Transport	196.	32	—

Johan Titz

År 1803. den 12te April, blef af Underskrifven Expeditions Fogde och krono Länsman med biträde af Nämndemannen uti Mäkelin och bosatte bonden Matts Soinen, uppå vederbörlig anmodan de Nÿ-byggnader, Stengärdes gardar och diken samt åker upodlingar besigtigade och värderade, som Abouppbo dels krono Lemmanet No 1. i kurjalanrakeda by, och Lappmarks Socken, bonden Lars Karpin därå värkställt; hvarvid befanns som följer

Nybyggnaden

	Värdie
1. Gäste- eller främmande stuga 10. alnar i qvadrat innom knutarne, uppförd af moget furu timmer försedd med glas fönster samt nödig utdstad, och dörr på järn gång, öfvan täckt med näfver och takved, samt i öfrigt bilad, utan och innan, Värderades till	50 —
1. stall och bod byggnad under ett tak, med mellan vägg och tvenne Våningar uppförd af furu timmer 17. alnar i qvadrat, täckt med näfver och takved, samt innanred med nödiga spiltor och Lårar, gälf och mellantak af tälgda plankor, samt Dörrar på järn gång, Anses kosta	100 —

Åker

Har Karpinen upptagit och i brukbart stånd satt, så till hägnad, som nu skall under En Dunna Råg utsäde, som pröfvades till 24 tdr Kappalandet och gör — 16. — —

150. famnar stenlagde diken öfvan på täckte med sten och mylla, så at de icke hindra plögningen och sådden, a 24 tdr famnen, gör — 75 — —

Transport — 241. — —

Lars Karpin

Transport — 196 ½

Försedd med nödige spiror, ägn af gräsplen, samt dörr på järn gång, värderades till — 40 — —

1. Mått pus 8½ Alnar i qvadrat, bilad utan och innan, täckt med näfver och takved, gälf af tälgda plankor, och försedd med nödige Lafvar till Mått Torkning, Anses vara värdt — 20. — —

1. Fäjus 15. Alnar i Länge och 12. dito i bredd, uppförd af mogit furu timmer under näfver och takveds tak, bilat utan och innan, försedt med nödige bås, gälf af tälgda plankor, samt dörr på järn gång upptogs till — 30 — —

1. inkompletta Fäjus af 12. Alnar i qvadrat, Värderades till — 20 — —

Åker

Af Tit ½ upptagen, gödd och plögd i fält bröt under 5. Tunnor 2 kappor Råg utsäde. Detta Arbete Anses vara värdt 1 Kr Kappalandet, som till samman gör — 16 — —

Hägnaden, som omkring Åkern blifvit lagligen uppförd, Dikningen, stenarne upbrytande och i högar läggande, Värderades till — 30. — —

Äng

Hetaranda kart, som Tit ½ från Nÿ och Not tagit till 20 Kappland af kastning, värderades kosta 5. Kr Kappalandet med hägnaderne inberäknat som till sama gör — 100 — —

Mångasio kart, från grofskog bered till 8. Kapp hö af kornet årligen, Värderas till — 100 — —

Summa — 698 ½

Således vara besigtigat och värderat, Hvilket år och dag förestår

Då Förrättnings männerna Vägnar,

Mårten Krogius

Transport	241	—
Äfven har karpinen af den från åkern undan rödjade Sten, därom kring upfört 160 famnar, Gärde 2¼ dels alnar hög, och 1½ alnar bred, hvilken kostnad och arbete pröfvades till 32 Dr famnen som gör	106.	32
Summa	347	32

Sålunda vara befunnit och värderat intygas
Är och dag före skrefne
På förrättning männernes Vägnar

W. H. Kroghus

Utdrag af Protocollet hållit vid Allmän Socken stämma med Hammarland d. 5. Maj 1805.

§. 9.

Pigan Anna Larsdotter inlemnade en liten härfva ganska fint Lingarn, begärande att deröfver erhålla församlingens intygan; hvilket bifölls. Tillika vittnade församlingen allmänt, att Anna Larsdotter, som allt ifrån år 1792 intill 1803 oafbrutit tjent i Prestegården, och der ännu under en ny Husbonde Ladugårds pige-tjensten förestår alltid förhållit sig såsom ett troget och flitigt tjenstehjon egnar, stilla och beskedlig i sin vandel, skicklig och kunnig i sina göromål, och beslöts att detta skulle henne till välförtjent lefvord i Protocollet intagas.

Enligheten med original Protocollet betygar

J. G. Wänman

År 1805. den 17. Februarii efter fjorton dagar föregången på lysning blef. Allman Sokn Stämma hållen i Hollola Moder Kyrka i närvaro af wederbörande Hollola Församlings Inbrånare samt Asikala och Kärkolä Tapell Boer, därwid afgjordes efter följande Ärender

§. 2.

Bonden Johan Johansson, anhöll at i detta Protocoll få blifwa intaget det Syne Instrument, som Ägodelnings Rätts Secreteraren Herr Anders Candelin för fattadt öfwer ett Gähus, det han jämte dess Broder Mats med deras Älder Stegne nu mera genom döden afledne Faders, Johan Matssons Lof och biträde af Sten uppbygt på Seppälä Statte Hemman i Kuckila by, jämwäl begärte bemälte Johan Sokne Boers erforderliga intygan däröfwer. Syne Instrumentet lyder ord från ord: År 1805. den 6. Februarii, blef i följe af afledne Bonden Johan Matsson Seppälä från Kuckila by, Hollola Sokn kymmene gårds kän arfwingars Enkom Anna Christers Dotter, Sönerne Johan och Mats, Oförsörgde Dottern Maijalena, begäran i dessas samt Byssens äldstas, Rusthållaren och Härads Nämndemannen Gabriel Johanssons, Rusthållaren Adam Mickelsson, och Elisäus Elisäison Puolackas närwaro, af underskrefwen besigtning hållen öfwer det

Denne Köpe Contract är emellan ärlige och förnäme Herr Johan Printzenskiöld, Kongl. Maij:ts Rådh och Landshöfding öfver Nylands och Tavastehus Höfdingedömen, å Kongl. Maij:ts och Kronones vägnar, å ena, och Ärlige och Förnäme Herr Johan Printzenskiöld, Kongl. Maij:ts Rådh och Landshöfding öfver Nylands och Tavastehus Höfdingedömen, å sin egen och sine Arfvingars vägnar, å andra sidan, angående Kongl. Maij:ts och Kronones Gård och Tomt uti Helsingfors Stad, med alla dess tillhörigheter, som Kongl. Maij:ts och Kronones Befallningshafvande förmedelst Kongl. Maij:ts Nådige Bref af den 18 Julii 1747 blifvit anbefalte, att till Landshöfdingens Boställe för Nylands och Tavastehus Höfdingedömen, emot annan Gård och Tomt uti Staden, till Kronones förmån byta och afhända, och Landshöfdingen för sig och sine Arfvingar, till Kongl. Maij:ts och Kronones förmån, emot förbemälte Gård och Tomt uti Helsingfors Stad, till Landshöfdingens Boställe för Nylands och Tavastehus Höfdingedömen, byta och afhända, hvilken Gård och Tomt Landshöfdingen förmedelst Kongl. Maij:ts Nådige Bref af den 18 Julii 1747 blifvit anbefalt, att till Kongl. Maij:ts och Kronones förmån

extra Horadt bekyger Holbola ut supra
David Lövnestrom
v. Vaslor 8 C: St. G:

Beskrifning på den förbättring, som Bonden Jacob Pesola eller Hardicka gjort, på sitt innehafvande Pesola Nybygge, 1/8 mantal Krono, N:o 58 i Laitasari by, Muhos Socken och Uhleåborgs höfdinge Döme, som vid Sangi ån, är ifrån byn och Uhleå Elf 7/8 mihl belägit.

Husen –		Banco. Rd:	Sk:	r:
1. gt Pörla, 12½ alnar i qvadrat 5½ alnar hög, har blifvit upbygt af förra Åboen, men af denne förbättradt och til en del inredt, hvilket ansågs til	20 – –			
[illegible]				

Kom den 28 Jan. 1806. 54.

53.

Det gemelte smedsgesellen Henri Lindblomb 2:ne döttrar Anna och Ulrica får längre tid sedan gäri Åbo en hos sin fader sig uppehållit och derunder upfärdt sig Klemderlätt samt med arbete af spånad och Trumpstickning dragit sig fram, sådant vardar uppå begäran af undertecknad Vargmästare samningen likmätigt intygadte.
Nådendal den 24. Januarii 1806:
G. Heusstein

56.

Beskrifning på den förbättring, som Bonden Jacob Pesola eller Hans
dicka gjort, på sitt innehafvande Pesola Nybygge, 1/8 mantal Krono, N:r 58 i
Laitasari by, Muhos Socken och Uhleåborgs höfdinga Döme, som vid Jangi
ån, är ifrån byn och Uhleå Elf 7/8 mihl belägit.

	Banco. Rdr:
Husen —	
1. gl. Förla, 12½ alnar i qvadrat 7½ af. hög, har tillförit uppbygt af förra Ägaren, men af denne förbättradt och til en del inredt, hvilket anses til	20 — —
En stugu Byggning deremot, fem väggad. 7½ af. läng 12½ Dito bred, och 7½ af. hög, hvars värde anses til	40 — —

54
Kom den 30 Januari 1806 55. emot. d. 7. Januarii 1806.
54.

Memorial.

Undertecknad får jag ödmjukast anhålla, att till det Högl.
Kongl. Hus hållnings Sällskapet af Kongl. Maj:t nådigst
förordnade, ärligen gifvande uppodlingar m. m.
Premier, ärnågot gifvande Sällskapet belägne
Kongl. Hus hållnings Sällskapet belägne
Kongl. Maj:t Jorden, Svenske Bonden, tillerkända med
långsjeden, Svenske Bonden, Bref,
sin Egare.

Denna belöning, hvilken det högtlofl. Sällskapet täcktes
förunna, anser undertecknad sig med skäl kunna anmoda
sig åtnjuta, emedan undertecknad sig med skäl kunna anmoda
plåre är den, som till förmån af sig Skogshemman-
je. Nämdemannen Mathias Laurila och Byg-
byggarena: Jacob och Lars Pesola, äro de,
som jag nu har föreslå till erhållande af nåder
Högtl. belöning, för hvad berörd värda Skatt
och rnda.

Dessa äro hemmahörande i Torneå Lappmark, men upp-
bekat sina Hemman, som Jacob Pesola i sym-
nerhet, som sedan jag i en veld ode mark,
Hemmanet till Jacob Pesola förut hörande, för några
år sedan blef belägen. Dessa Hemman
är sedan blef belägen. Dessa Hemman
mansibland de bättre i socknen. Dessa har
är betalt med 300 Rdr. Dessa har är vedde-
rad till 200 Rdr.

Ingen af dessa förestående har besökt
tet sig med sina brukat. Dessa förestående för-
täkte de sig Hemmas med nöjet, emedan för-
rubrukat är af de förenämde hemmanen för
jordbrukat kan skäl.

Meteorologi

October. Blef det d. 7. sedan Kall. natt till den 12. då Vind och Köld en Dygn till 10. grader. Natt efter dessa tvenne dygn till d. 20. sedan åter Kall natt till följande dygn var blid. Sen följde åter ett Kall natt till månd. den 24. var mycken Dis och Dimma i Elfvan. Åtskilde sig vatten vid Nyckarna d. 22. mest öfver alt.

Snöhas än tals sig redan d. 7. den 29 dag Barometern till 16 gr. och d. 31. till 19 grader.

Upprätt stod träden månad, utom d. 13, 14, 19, 29, 24. då några voro bara grenar.

Tidiga Kölden, innan snön på nedre bord gjorde at de flesta blefve utan mjöl. Qvarnarna vid mindre vatten stodo, blefvo alldeles oanvändbara.

Den 7. dagade öfven här några men upp i Landet till en half alns djup. Försvann merendels, och Det är säkert att förmycket öfver Kanten, som en del gjorde re. Det och förorsakta skada på Rog och Blästen var mest i N. V. stundom i N. O. ofta stor. Kropt någon dag fogligt väder.

November. Denna månad blef det d. 15. då och tvärtkligt. Den 14. Regn. Sedan då och då något fall, som dock ej blef bestående.

den 15. Natt. N. V. stilla. 16. och 17. Natt. 18. Blidt. 19. Sol, Grön d. 20 = 24. Natt. den 23. var 24 grader Köld. Så den blidare till månd. slut.

Den 30 dagade något, men blef snart förtärt som alldeles försvann.

Blästen hyfsig och vestlig till d. 20. sedan mest till månd. slut.

55.

December. d. 1. dagade. Natten mot d. 2. regnade starkt och sedan bart snålde, så at ej stort blef qvar. den 2. Sol. a klight, sedan lagom vinter till d. 11. då det yrade. den 12. 13. dagade starkt. 14. nägdt. den 15. 16. lagom vinter och uppehåll. d. 17. Natt. sedan fogligt Köld till månds slut, utom d. 22. som var natt kallom morgonen.

Senare delen af månd, dagade och yrde nästan dagligt. I månds slut föll snön till halfannan aln. I Nygrenstrakterne öfver 2 alnar, som at ovan 6. denna årstid.

Den 22 och 23 Sol så at stoven derefter bar en Kost på öppna fälten.

Sjöarna lär aldeles förfrusne från orken, den sägas dessa flyttat sig åter åt.

Sista fisket var i Sept. det senaste som varit. Öfven saldomo Bon lär nögdats Kopa sin Sist från Uleåborg. Lyckan, at Vattenbot ingensorde det synnerligt Strömming i Sist.

Summa här Fastat 10 Sjk 4 tf.

En Summa Rög här Fastat vid Lag 8. och Tornet 7. Sjk. Smörat 8. Plåtar pundet och Talgen 1/2 Sjk.

J. N. Appelgren

Beskrifning på den förbättring, som Bonden Jacob Pesola eller Hans arfvingar gjort, på sitt innehafvande Pesola Nybygge, i Brahestads mantal Krono, N:r 58 i Laitasari by, Muhos Socken och Uleåborgs höfdinge Döme, som vid Jangi ån, är ifrån byn och Uleå Elf 7/8 mihl belägit.

	Banco. Rdr:
Husen —	
1. gl. Förla, 12½ alnar i qvadrat 4½ alf. hög, har tilförit uppbygt af förra åboen, men af denne förbättrad och til en del inredt, hvilket anses til	20 — —
En stugu Byggning deremot, fem vaggad. 7½ alf. lång 12½	
Ditto bred, och 4½ alf. hög, hvars värde anses til	40 — —
I Farstu emellan Förla och Byggningen 4½ alf. bred,	6 — —

extra Gerade Bryggare Hollola utskuppr.
David Löwenström
v. prases 8 Cl. fft. Gj.

Beskrifning på den förbättring, som Bonden Jacob Pesola eller Hans dicka gjort, på sitt innehafvande Pesola Nybygge, 1/8 mantal Krono, N:r 58 i Laitasari by, Muhos Socken och Uhleåborgs höfdinge Döme, som vid Sangi ån, är ifrån byn och Uhleå Elf 7/8 mihl belägit.

	Banco. Rdr:
Husen.	
1. gl: Förla, 12½ alnar i qvadrat 4½ aln: hög, har oliserit uppbygt af förra Åbon, men af denne förbättrad och til en del inredt, hvilket ansågs til	20 — —
En stugu Byggning derenot, fem väggad. 7½ aln: lång 12½ Ditto bred, och 5½ aln: hög, hvars värde ansågs til	40 — —
1. Farstu emellan Förte och Byggningen 4½ aln: bred,	6 — —
1. helt nytt Förte, 14 aln: i qvadrat, 6½ aln: hög, af goda furubrän, oliest inredd, men ugn och dörr felas, värderas til	50 — —
1. helt nytt Fähus af sten 21¼ alnar lång, 13½ Dito bred 5¾ aln: högt, Snykt och af flåtta stenar uppmurad	200 — —
1. Lada 14 aln: lång, 12 aln: bred, och 7¼ aln: hög, af gran timer.	35 — —
1. Ditto yngre, 13 aln: lång, 12 aln: bred, 6½ alnar hög	32 — —
1. Läft, med stall i ena ändan, och i den andra boda, med gång emellan, 15 aln: lång 7½ bred och 7 aln: hög	55 — —
1. helt ny Bastu, 7½ aln: i qvadrat och 4½ Ditto hög	15 — —
1. ny Ria, 9 aln: i qvadrat, 5 alnar hög	15 — —
1. ny Ria på den öfra Åkeren 7½ aln: i qvadrat, 5 D:o hög.	14 — —
1. ny Vatugrann, 9 aln: i qvadrat, och 5 aln: hög, med allmänneröde	30 — —
1. Kiök 7½ aln: i qvadrat, 4½ aln: hög	16 — —
1. Stolpe boda, 7 aln: i qvadrat, och 6 aln: hög, med mellan bön samt underbädden i skurtaket af intimrade stäckar.	30 — —
1. Ditto, 7 aln: lång och bred, 4½ alnar hög	20 — —
1. Fähus uppbygt utom ägorne, 12 aln: lång 10½ D:o bred, 4½ hög nyttjas hösh och vår när åkrarne äro tilstängde	20 — —
1. gl: Kåta, 7 aln: lång och bred, 4 aln: hög, flyttades och förbättras	4 — —
1. nytt Brunn, upptagit, 17 aln: djupt	30 — —
	652 — —

Alla husen hafwa sine skurtak af näfwer och takved — förutan Kåtan, som har bräd Tak —

Åkeren.

Wid åbons tillträde såsom mäg til Nybygget, skal här allenast funnits 1½ tunlands åker efter korn utsäde, men nu befinnes i 3:ne åker gärden, utom den gamla åkeren 7½ Geometrisk tunland åker, upptagen i stenbackar, och som upptagningen således warit mycket swår, ty gräfta här ei

Transport — 652 — —

Transport			652 —
Kunal brukas, utan med jern stövar har flere hvarf sten blifvit upbrutit, så värderades åker upslagningen vara värd			
4 ftk² famnen som är för 11,666 famnar			972. 8
Wid desse åkrar är mycket varaktigt och väl upförd en sten gård til längden 62 famnar, som värderades til 32 ftk famn².			41. 16
I desse gården är upslagit dikten til 512 famnar, hvaraf			
ena helften eller 256 ftk² upslages til 4 ftk famnen gör		21. 16. —	
Och den andra helften til 2 ftk, blifver		10. 32 —	32 —
Gjersgårdarne.			
Omkring åkeren och tillhörande äro upsatte tre gjers gård 904 famnar, som värderades til 2 ftk² fot	904.	37. 32 —	
Dito Käti fus, som mera gles a 1. ftk² famnen	30¾.	6. 15. —	
Dito Käti ranta, a 1 ftk²	197.	4. 5. —	
Käisnäja ängs gjersgård a 1 ftk²	601.	12 25 —	
Lanisen aro Dito a 1 ftk²	584.	12 8 —	
Pajnäja Dito a 1 skilling	964.	20. 4 —	92 42
Hela längden på gjersgårdarne blifver 3553 ftk²			
Ängarnes Förbättring			
Upodlat Pajnäja ängen til 1 stadkland, som kastar af fij, grof och fin starr, til 20 fäder eller 2ne Parmar hvilket arbete kördt		8 16 —	
De Lanisen aro, af samma slags hö, att lika stadkland, a 8 fäder		3. 16 —	
De Käisnäja, til 20 stadkeland, som kasta af fij 400 fäder eller 40 parmar, grof och fin starr Rundad med täkul		83. 16 —	
De Sanzi-jäen-varsi, af samma beskaffenhet, 10 stadkr til 200 fäder eller 20 parmar		41. 32 —	
Dito Käti fus 3ne stadkland, som kasta af fij mäshö 40 fäder eller 3ne parmar		7. 24 —	144. 8
Summa			1934. 2

Når denne åbo emottog huset eller tillmanet, för 15 år sedan, var mycket litet åker, som nämt är, och nästan inga ängar, utan de ringa boskap de då ägde fördes mäst med hvad som kunde bärgas allmänningen i Mäsor och myror, tillsutom vad det gald hvarföre han i flere år måste halta, innan han med forsk kunde börja med upodlingen. Muhos den 25 November 1805.

Mart Hakala. Landmätare. Matts Lautka Nämdeman. Anders Ylitalo Nybyggare.

M. A.Y.

57.

Riktigheten af här ofvanstående beskrifning blef i dag vid allmän tinget inför Nämnden verificerad. Intygar af Muhos den 26. December 1805.

F. Wikspelgren
Pastor loci

Beskrifning på den förbättring, som Bonden Lars Pesola eller Hentunen inom 15 år gjordt, på sitt innehafvande Pesola Nybygge 7/24 Mantal Krono — N:o 47 i Mahos by och Socken samt Uhleåborgs Höfdinge Döme —

			Banco Rd.	Sk.	r.
Husen					
Upbygt et Bonings Pörte 12 alnar i qvadrat och 6 alnar hög, väl inredt med 4:ne medelmåttiga fönster lufter		50 —			
1. helt ny Eteinen, 9 ac:z lång och 12 alnar bred, samt 6 alnar hög, med 3:ne fönster lufter		40 —			
Emellan dessa hus, gjort en förstuga 7½ ac:z lång och 6 ac:z bred, och ther bredevid en Kammare af lika storlek, tages tilsammans til		20 —			
1. ny mjölk Kammare, 6 alnar i qvadrat och 4 alnar hög		15 —			
1. nytt Fähus, 12 ac:z lång, och 10½ ac:z bred, samt 5¾ alnar hög		40 —			
1. D:o mindre eller Fårhus gent emot, 7½ ac:z lång, 9 ac:z bred, och 5¾ ac:z hög		30 —			
1. Bastu 6 alnar i qvadrat, och 5 alnar hög, mycket snygt inredd		12 —			
1. Kåta lika stor, nyc:z förbättrad och uphögd, hvilken om kästnad tagytil		4 —			
1. Foder lada, några år gg. 12 ac:z lång, 11 ac:z bred, och 8 Dito hög		35 —			
1. visthus emellan ladan och stallet, 8 ac:z lång, 4½ ac:z bred		3 —			
Stallet är förbättradt, med nytt skurtak		6 —			
1. Stolpe boda, 6 ac:z lång, 5¾ ac:z bred, och 5 ac:z hög, med mellan botn		15 —			
1. Brunn uptagit, 12 ac:z djupt, och är 3 ac:z til väggarne i qvadrat		35 —			
2 gc:z bodor, förbättrade til skurtaken		4 —			
2 gc:z Rijor, nyligen försedde med nya skurtak		8 —			
1. gc:t Pörte, 12 ac:z i qvadrat, flyttadt på åkeren til lada, och utom annan förbättring, fått et nytt skurtak		6 —			
1. gc:t Fähus, 12 ac:z i qvadrat, äfven utflyttat, och förset med nytt tak, hvilken om kästnad anses til		8 —			
1. mindre Fähus och utflyttat på åkeren til lada, hvilkens förbättring, tillika med taket, tages til		4 —			
1. gc:t lada, 12 ac:z i qvadrat, äfven utflyttat och förbättrat til samma andamål, samt förset med halm tak		6 —	341.	—	—
Alla skurtaken på förenämde hus, äro gjorde af mäfven och takved, förutan Kåtan som har bräd tak, och et gc:t mindre Fähus, som är gjort til lada, är täkt med halm —					
Åkeren					
I Åjantaus ängen, uptagit en åker, som kallas Harjn pelto, af et Geometrist tunland, som består af en swag jordmån, värderades til 3 sk:z famnen	1. —	97. 10. —			
I Kartanon Kåhta eller åjantaus peldo, uptagit åker af myrakktig jordmån, bestående af åfjejord med myra til grund, hvarpå flere år är mycken sanddragen, och derföre efter 4 sk:z samnen beräknag, gjör	1:24.	226. 40 —			
Transport		324. 2. —	341	—	—

Transport	324. 2		341
Yfi eller Käti peldo, hvar äfven af myraktig jordmon blifvit utvidgad, och beräknas til 4 fkr famnen	26.	105. 16	
Riti och Keski peldo, hvilka ock af en frisk jordmon, men beräknas allenast til 3 fkr famnen, och äro tillsammans utvidgade til	2. 8.	218. 26	
Törmä peldo, lika med de föregående, och taxes til 3 fkr famnen, har blifvit tilökt til	1. 8.	121. 24	769. 2
Hela den nya åkerens vidd utgjör 7 Tr: 2 Kapk			

Åker diken.

I Harju peldo upkastad afloppsdiken 57 famnar, som värderades til 3 fkr famnen	57.	3. 27	
Dito Kärdiken, anses 2 fkr värde famnen	3½.	1. 18	
I Ajantaus peldo är upkastad diken mycket djupa och breda för jordmans skull, som beräknas til 4 fkr famnen	386.	32. 8	
I Yfi eller Käti peldo, hvilkes upkastne, medelmåttige diken som upkastes til 3 fkr famnen	291.	18. 9	
I detta peldo upkastad åker diken, som beräknas åtåtsen til ½ fkr famnen	60.	3. 36	
I Riti och Keski peldo, upkastad diken, som beräknas ock til ½ fkr famnen	382.	23. 42	
Törmä peldo åker diken anses ock til ½ fkr famnen	260.	16. 12	
Upkastad en väg 4 alnar bred, med djupa diken på ömse sidor öfver den åkrarne, mot en sank myra, som afhåller at vårvattnet ej får öfver famna åkrarne, värderades til 12 skillingar famnen	293.	73. 12	172. 2
Hela längden af alla åker diken år 1762 fkr famnar.			

Gjärdesgårdarne.

I Ajantaus ängen upsatt ny gjärdesgård, som värderades til 2 skillingar famnen	370.	15. 20	
Dito omkring Ajantaus peldo, a 2 fkr	395.	16. 22	
Dito Hara eller Betesvahgen, såsom mera gles, taxeras til 1 fkr famn	204.	4. 22	
Dito omkring Käti peldo a 2 fkr	245.	10. 10	
Dito Aitta peldo a 2 fkr	50.	2. 4	
Dito omkring Pesolan, Ajas Latwa ängen, a 1 fkr famn	330.	6. 42	
Dito Riti och Keski peldo a 2 fkr	334.	13. 24	
Dito Törmä peldo a 2 fkr	180.	7. 24	
Dito Yfi peldo med någon utmark, a 2 fkr famnen	287.	11. 26	88. 3
Alla Gjärdesgårdarnes längd utgjör 2395 famnar.			
Transport			1371. 34

Angarne.

Käti aja, som varit bevuxet med grof gran och björk samt wide skog, är upröjdad til 3ne stackland, som wuxa grofre och finare stufvor, til 60 fäder eller 6 parmar, och värderades röjnings Kostnaden til	20.		
Ajantaus ängen, som bestått af en grof gran och björk skog är röjdad til 5 stackland, som wuxa fin stufvor och grof tall til 90 fäder eller 9 Parmar, hvars röjnings Kostnad tagits	33. 16.		
I Yfi pellon alango är upröjdat 2 tunland äng, hvilkens Kostnad taxes til	3. 16.		
Til Haukijärfvis utdikning är använt någon Kostnad, som lönar sig med 1 lass hö årligen, och Kostnaden taxes til	4. 8.		
Kaurijärfvi utdikning är mera lönande, och gifwer 2ne lass grost hö årligen, anses til	8. 16.		
Korbet järfvis utdikning, är lika med Kaurijärfvis	4. 8.		
Tuohikorpen fuo, är genom dikning förbättrad, som gifwer årligen 5ne lass mashö, Kostnaden är allenast	4. 8.		77. 24
Summa			1449. 20

Sedan förste upbygaren förfallit detta Nybygge, har det wäkat i flere händer och gått man ifrån man, samt blifvit af them nyttjad så länge förhållet åren räckte, hwarefter thenne Lars Pesola, som warit en fattig Dreng — thet sig tillhandlat, då Nybygget war aldeles förfallit och nästen helt och hållit i linda, samt mäst alla gjärdar nedfallna och förruttnade, så at han förste Sommaren knapt kunde få sig en Tarpa för Boskapen. Såsom född och bekant i Byn, fick han låna pengar til betalning för Nybygget och at inköpa Creatur, och som det war så godt som i ödesmål, och dertil kom i gäld och skuld, har hans utkomst förra åren warit mycket swag, och ingen uppodling war at tänka på, utan allenast at fatta de förra ägorne i stånd, hwarefter gälden betaldes, samt trägit jämt och samt arbetat på åker och äng, och i senare åren uppbygt gården, utan at befatta sig Kärnbruk eller husbehofsfisket, samt andre tinäringar, ei heller hafft hjelp af sine barn, utan nu först börjar de spa sonen at hjöra andra hästen. Mulos den 27 November 1805.

Mart Hazell. Landtmätare. Johan Hazell, Lärling. Olof Grens Nämbneman.

Dessa gårds ägare förklara, det i dag wid mantalen stämma upbaft och verificerad. Bestyrkes af Mulos d 26 december 1805.

G. H. Appelgren. Pastor Loci.

Beskrifning, på den förbättring, som Bonden Matts Laucka, inom 12 års tid gjort, på sitt inehafwande Laucka Heman 13/24 mantal skatte No 24 i Laitasari by och Muhos Socken, samt Uhleåborgs höfdinge Döme.

Husen		Banco R:Ct	Sk	r.
1. helt nytt Pörte, af furu timmer, med 4:ra wackra fönster 14¼ alnar i qvadrat, 6½ alnar högt	60			
1. Stugubyggning fem wäggad, 9 ac:z lång 11¾ ac:z bred, och 6½ ac:z hög, har blifwit förskodd, och hel och hållen om lagader	20			
1. Pörte, på andra sidan om gården, 12 ac:z i qvadrat, 5¾ ac:z hög, med alt inanrede färdig	50			
1. nytt fähus, 14¾ ac:z lång, 11¾ ac:z bred och 5 ac:z hög	35			
1. Dito mindre, 9 ac:z lång, 11¾ ac:z bred, och 5 alnar hög	25			
1. loft med gång, 18 ac:z lång, 7½ ac:z bred, til nedra delen, och wid kamtor 8 ac:z bred, samt 7 ac:z hög	60			
1. nytt stall, 11¾ ac:z långt, 9 ac:z bredt, och 6½ ac:z högt, fem wäggat, med et wist hus i nedra delen	40			
1. Lada, 11 alnar i qvadrat, 6½ ac:z hög, flyttad och förskodd	10			
1. stolpe boda, med fyra hwarf förskodd, 8 ac:z lång, 7 ac:z bred och 5½ ac:z hög, är försedd med et nytt skurtak och mellan botn, hwars förbättring anses til	15			
1. Lada flyttad ifrån gården och med fem hwarf försedd samt fått et nytt skurtak	14			
1. Bastu äfwen flyttad och förskodd nedan och ofwan til 7 ac:z lång och bred, 5 ac:z hög	6			
1. ny Dito, som är allenast upsatt och ämnas til malt bastu men ei inredd, 8 ac:z i qvadrat och 4 ac:z hög	7			
5 stycken nya Ängslador, a 8 R:Ct st.	40			
1. ny ängs bastu	10			
1. Dito til helften sam fällig	5			
1. ny ria	12			
3:ne Dito förbättrade	18			
1. gt:t hus flyttadt ifrån gården och inrättat til smedja med tilbehör	15			
1. Vatugwarn i bäcken	15			
Förbättradt et Brunn, och gräfwit 3 famnar djupare	13			
2:ne Stolpebodor förbättrade	10	480		
Alla taken äro nya, af näfwer och takwed trän förutan smedjan som har tårf tak.				
Nya Åkrar				
I Yli peldo och Saari, Lermylla med gäslera til grund som warit				
Transport		480		

Transport				480 —
Svår i stånd sätta, värderades til ½ Kr:fft	8.4.	789. 45. —		
I alla peldo är upptagen åker, Ditto a ½ Kr:fft:samnen	2.16.	81. 1. —	870. 46.	
Nya Åker Diken				
I 1ste peldo upptagit åker diken, som är igjord hand och fullkomlige, hwilka utföras til ½ Kr:fft samnen		1200. 75 —		
I alla peldo upptagit lika diken, som åfven utföras til ½ Kr:fft samnen		282. 15. 26. —	90. 26.	
Gjersgårdarne				
Upsatt ny gjersgård i 1ste peldo, som tages til 2 skillingar samnen		671. 27. 46 —		
Ditto i alla peldo, som åfven upptages til 2 Kr:fft:r		732. 30. 24. —		
Ditto i Hagen, som är mera gles, och upptages til en skilling samnen		332. 6. 44 —		
Upsatt gjersgård i åfwa ängen, utföres til en skilling samnen		606. 12. 30 —		
Ditto i Kaifwaja a 1 Kr:fft		453. 9. 21. —		
Ditto i alla Kaifwaja a 1 Kr:fft		206. 4. 14 —		
Dº i åfwa a 1 Kr:fft		268. 5. 28 —		
Ditto i Putahon fuo, a 1 skilling		706. 14. 34 —	112. 1.	
ängarnes Förbättring.				
Upröjsat Kåti nittu, til 2ne stackland, som wäxa små starr och grof tåtul 20 fator eller 2ne par mar, hwilkas rödnings Kostnad täcks til.		3. — —		
Ditto Taka nittu, 4re stackland af lika beskaffenhet 40 fator eller 4re par mar		10 — —		
Ditto Putahon fuo, 4 stackr, åfwen til 4re par mar — små starr blandad med mäshå		10 — —		
Dº åfwa 10 stackr som wäxa starr och mäshå, 13 par mar		30 — —		
Ditto Kumpå, som warit bewuxet med grof Björk och något gran; 20 stackr; starr och tåtul. 30 par mar		6[illegible]. 24. —		
Ditto Kaifwaja 10 stackr Ditto, 16 par mar		3[illegible]. 16. —		
Ditto nedre Kaifwaja, 7 stackr Ditto 12 par mar		20. 40 —	771. 32.	
Summa			1725. 9.	

Wid åbocus antrade til Hemmanet, köpte han ena helfften af en främmande, och för den 2dre måste han utlösa sin hustrus medarfwingar, hwarigenom han kom i stor skuld, och kunde ej med afkifwaren för-

företaga upröjningen innan han slutpitt sin gäld. Mutrosden 26 November 1805.

Mart Axell. Landtmätare — Olof Grens Nämdeman — Jacob Pesola Nybyggare

Riktigheten af förestående Besiktning, intygades i dag wid Allmän Soken-Stämma. Gnesta d 26. december 1805

J. W. Bergegren
Extra Cassör

Inkom den 16 Febr. 1806.

71.

62.

Protocoll, hållit i Säxmäki Kyrka,
den 14 April 1805.

Enckefru Röjtnanskan, wälborne Anna
Amalia Blåfield, sedd Amnorin, som innehar
Latila enstake rusthåll, hade hos undertek=
nad Prost tilkunnagifwit; det hon wore
sinnad, genom Kongl. Finske Hofhålls Sällskapets
utgård, medelst nogen lämpelig fursplit
belöning ihogkomme och uppmuntra drengen
Anders Andersson, hwilken ifrån Michaelis
tid om hösten år 1792 med sardeles troget
och flit, fortfarit i sin drengtjenst å La=
tila rusthåll, och derföre anhållit om
Förhemlingens äldstes yttrande och
witsord til bestyrkande deraf, at be=
mälte Anders Andersson wärckeligen
tjent sahom dreng på Latila i sin
lång tid som förut nämndt är.
Förhemlingens äldste herom tilspor=
de, bejakade och intygade enhälligt,
at förenämnde dreng ethedan hösten
år 1792, uten flyttning, tjent på nämn=
de Latila rusthåll, och i sin wandel ude
ger legt ostraffelighet i gemen samt

i sin tjenst nykterhet flit hörsam-
het ach trohet. Huröfver skulle En-
fru Blafield, ju begäran utdrag
af protocollet, tilställes.
Uplust ach wickundt

Ihr Kyrkostummens wegner.
Adam Salvenius.

Jan Ad: Schvey.
Johan Fridrichson Kyä
Eric Mattsson Lieutten
Adam Schison Käsä
Eric Mårtensson Antila
Kyrkwärd

63.

Drengen u Latila enstake vusthull An-
ders Andersson, född i Hattula socken och
Selkola by, år 1772, som enligt annotation
i Kyrkoboken hitankommit år 1792, och
du om hösten antagit drengtjenst u
berörde vusthull, ur förswarligen kunnig
i Christendoms kuren, har med oklan-
ned frugd brukat seligheds medlen,
ur ogift och til ugtansfrag hinderlös.
Smitt kopper skall han ock haft reden
i barndomen. Intyger Säxmäki Prest-
gård sön 14 April 1805.

Adam Salvenius.
Probst och Kyrkoherde.

Ofwenskrefne Anders Andersson erfwer
och fortfar i sin drengtjenst u Latila
gård, med lika vittsord, som han förut
erhållit; hvilket härmed intyges. Säxmäki
sön 8 Februarii 1806.

Adam Salvenius.
Präp: et pr.

Inkom den 20 Febr. 1806. 75. 64.

Eldra ödmjukaste Memorial!

E

Lef i största ödmjukhet, i vidimerad afskrift bifogade, Bjerno Dockne stämmo Protocoll, hållit den 18 Julii 1802. Rädtes Höglofliq Kongl. Finska Hushålls Dällskaget Höggunstigast inse, at dränger Gustaf Andersson, då redan kjent mig

i 25. år, samt undersin tjenste tid för
vårfvendt sig de Loford, Dolne stämm
ordförande jämte Församlingens Le
möter bemälde min dräng, i fler
afseenden och det, med fulla skäl, t
lagt. Dedermera äro åter inemot Tro
år förlidne, hvarunder ofta nämnd
dräng, Gustaf Andersson fortfarit at tjen
mig i samma egenskap: nog hållsp
hos tjenste fold i wåra tider.

Och som Högloff: Kongl: Finska Hus
Dällskapet, sedan des instiktelse, hi
det priswärda företag, at hugna o
utmärka dylika tjenste hjons mer
med heders tecken, allmänhet
i synnerhet deras wederlikar till be
eftersyn; Ty anhåller jag alldraö
mjukast Högloff: Kongl: Hushålls D
skapet, i betragtan af föremännde s
Nådgunstigast tecktes bewärdiga n
ämnd dageligen i trohet, nit och
fruktan fortfarande tjenste dräng
Gustaf Andersson, med något af de g
nader, i detta afseende wanliga ar
och Högloff: Kongl: Finska Hushålls

skapet för godt finner.

Under afwagtan af Nådgunstig
willfarighet framhardar med öd=
mjukaste wördnad at wara

Det Högl: Kongl: Finska Hushålls —
Dällskapets

Bjerno d. 17.
Februari 1806.

Ju begäran af
Ulrich Hammarst
Dijunct Sac: in Bjerno

Allerödmjukaste tjenare
Jacob Pettersson
Talonpoika i Bjerno
Sokn och Hemenkylä by

Afskrift

Efter i Laga ordning förut skiöd Kungörelse ifrån Prediko Stolen, blef år 1802. den 18. Julii uti Bjerno Sokns Moder Kyrkja en allmänd Sokne stämma hållen, hvaruti utrönas och intygas skulle, huru länge Drängen Gustaf Andersson tjent dess nu varande husbonde, Bonden och Kyrkovården Jacob Pettersson å Talonpoika hemman i Hämenkylä By, och förenämde Sockn, hurudan drift och Trohet han uti sitt arbete under sin tjenste tid vist, samt huru dant dessöfviga förhållande under samma tid varit, hvarvid de närvarande Sokne Boer enhälligt intygade.

1o Det Gustaf Andersson oafbrutit tjent å Talonpoika hemman nära 25. år, hvilket och af Församlingens Kommunion Bok för 1777. inhämtades.

2o Har Gustaf Andersson under samma tjenste tid, jemte dess husbonde utflyttadt hemmanet, och det i försvarligt stånd satt, samt upodlad flere tunnelands Åkerjord, och så väl i detta, som alt annat Landtmanna arbete vist sig driftig, nitisk och frogen.

3o At mera nämnde Gustaf Andersson äfven all sin tid fört en ärbar och för sitt stånd exemplarisk vandell, som i synnerhet vist sig i Guds fruktan och utöfvande af Kristeliga dygder.

Tid och Ort förskrefne på Sokne stämmas vägnar.

Joh. Söderberg
tillförordna Ordförande

J. G. Gruner F. J. Bahne C. G. Bahne C. Joh. Lackman
C. von Hohenhausen
Jacob Pettersson Talonpoika Bomärke
Gustav Ericson Asila
Gabr. Mattsson Måttsånoja Bomärke
D. G. von Köhler.

Behörigen Charterade originalet ifrån Kyrko stämma Protocolls Bok bevittna

Joh. Ahrens
Kockare i Bjerno

Mich. Hammarg
Adjunct Sac. ibidem

Inkom den 1 Aug. 1806. 87. 67. 69.

Högädle och Höglärde Herr Magister Docens!

Den 3 Marti sistledne inlämnade jag till kongl. Finska Huus-
hållnings Sälskapet genom Herr Magistern Dne styc-
ken Syne Instrumenter ~~bid~~ öfver upodlade mossor och en
Borgesskrift på 100 Rdr Banco, men som jag ännu ej kun-
nat erhålla minsta underrättelse huruvida kongl.
Finska Huushållnings Sälskapet bejakat eller nekat
minderhos bifogade anhållan som var: at få låna af
Sälskapets medel 100 Rdr; Så bönfaller jag allerödmjukast

Martala och Kronos Bonden
Eric Yli Tuomala anlägt
Ok utta Bonden Jacob Ers-
son Ala Tuomalas ifr ån
Lappo Docens Kyrkoby pan-
modan tyn och wärde-
ning hullen uppå —

...ul Tuomala

det Herr Magister täcktes lämna mig någon skriftelig under-
rättelse härom at jag ej på 40 mihls afstånd behöfde gjöra
någon resa till Åbo i denna bråda arbets tiden, utan
finge benägit all nödig underrättelse hvad Utslaget blifv
eller hvad som vållar dess utdrägt; Herr Magistern
härvid hafde besvär och omkostningar vill jag tacksam-
meligen erkänna, i händelse jag skulle få läna derstå-
penningar ville Herr Magistern genast uttaga sitt arf
i annat fall skall jag på requisition afsända härifrån
Med djup vördnad framhärdar

Högädle och Höglärde Herr Magisterns

allerödmjukaste tjen

Jacob Tuomala
ifrån Lappå Sokn
kyrkoby i Wasa
skattehemmans inne-
rederstades.

Lappå d. 18 Juli 1806.

68. 69.

P. S. Herr Magistern behagar adressera sit bref till Herr Kyrk-
koherden Gummerus härstades, genom hvars benägna anstal-
tande jag hoppas få säker underrättelse.

Martala och Kvono Bonden
Eric Yli Tuomala anlägt
Ok mitta Bonden Jacob Ers-
son Ala Tuomalas ifrån
Lappo Socken Kyrkoby pan-
modan byn och värde-
ning hullen uppå —

Jacob Tuomala

Segreterarn i Kongl. Finska Hus=
hållnings Sällskapet
Högädle och Höglärde
Herr Magister N.N. Hartman

Åbo

Inkom den 3 Mars 1806.

87.

69.

Utdrag
af Protocollet hållit
vid Lengen hvarmed
höste Tingat med
Lappo Socken på Lill=
pinkila hemman
i Canhawa by den
21. October 1803.

§. 388.

Sår Skrifte Bonden
Jacob Ericsson Ala Tuomala
ingaf Herr Lieutenanten
Anders Wargelin en på ly=
dande syne skrift:
År 1803. den 7. October blef
af underskrefwen med
vlämnidenemnen Johan
Martala och Krono Bonden
Eric Yli Tuomala anlägt
Skrifte Bonden Jacob Ers=
son Ala Tuomalas ifr ån
Lappo Socken Kyrkoby pan=
modan synoch wärde=
ring hållen uppå —

...ob Tuomala

de nym ukrer med
mere, som be mellt
Jacob Ala Inomala ennor
kranne uvs tid af olän-
dig mærck upodlat och
i fult stund hatt, nem-
ligen.

1mo Uti Ladvaluchta var undan en gansken tut skog bestående af Wäd och En Buskar upodlat kvanne kunna och Tjugu att Kuppland ukar, som i rödjen och gruftmulen uptages till 16 Sdr Kuppland och gör	31.	42
Uppgifvit ritt samme ukar bunde kvar och lang dåkan till Vlåo hundrede uttentåo fammers lungd, som ämnsende till en obenlig mägd rötter och en hvar gus-		
Transport	31.	42

Transport	31.	42
lare uptages till Sem skällingar fammen gör	102.	4
Till denne ukers gloinung och hærfning flere rehör, ämnsende till mærckens olundighet uptages i Tjugufyra skällingar Kuppland gör	42.	24
Hvartill uppgått Lolf Lass gödsel på hvarje Kuppland, som alt måste köpas och uptages med körnra och tredmera Ö. till Syra skällingar lasset och utgör inkullas Ett lusende Tjugu lass eller	85.	
2o Uti Ladva Umbiaita var ingen uptagit Syra Kuppland ny ukar som ämnsende till mærckens olundighet var läkn beskaffat med föregående och uptages derföre till andertan skällingar Kuppland som gör	1.	24
Transport	262.	46

Transport	262	46
Ulti brukare lön upbe-gas läke med föregående å Tjugufyrne skällingar kappland gör	2.	–
Afvenledes Lolf ~~skällingar~~ Laß gödning på hvarje kappland, som på Syrne kappland gör Syrntåo utten laß å Syrne skällingar	4.	–
Deßutom är omkrång denne ukar uppgrufvit Syrntåo Två hammar nytt dåke å Sem skällingar hammen gör	4.	10
3o Ubi Ylinen vainio är ufvan af läke olandig mark upodlat Tvenne Linnaland ukar som upbeges till endertan skällingar kappland och gör	24.	–
Hvarom krång är uppgrufvit Ett hundrade Syrntåo sex hammar nytt dåke, som kostar Sem skällingar hammen och gör	15.	10
Transport	301	20

Transport	301.	26.
Ulti brukare lön hvar utgått läke med föregående namlagen Tjugufyrne skällingar kappland och gör	32.	–
Till denne ukers gödande är uphandlat Lolf Laß på hvart kappland eller till hammans Tju hundrade Syrtåo utten laß som med körare och brukare lön upbeges å Syrne skällingar laßet	64.	–
4o Plutelägen upodlat uti Ylinen Wainio Tjugu kappland ny ukar af en länder som upbeges till Lolf skällingar kappland och gör	5.	–
Till hvars upodlung med hvarfnång och plöjning upbeges å Syrton skällingar kappland och gör	6.	32.
Deßutom hvar till denne nye ukar		
Transport	409	10

Transport	409	10
utgått Twå hundrade Syrentio laß spållning som upbegas till Syra skillingar lessat eller till sammans	20	-
Wedmera observeres at uboen upbyggdt en Dultgatter kunde Tolf almer lung Vlåo almer bred samt sex almer ~~bred~~ hög med skär Lad af Vlåfver och Lad wed samt dubbla bottnar jemte på kördt mull, som på bygga bottnarna blefwit wäl gödt och wärderades till	20	-
Afwenledes inrättandt under Sjuhuset en lurn till Ulrins samlande gjordt af dubbla grenplanckor och genskan tint tillfogat sex almer lung Syra Dito bred och Twå och En half almer hög som wärderades till	10	-
Summa	470	10

Sculedes wärme synt och wärderet intygen bur och dag foreskrefne

A. Wargelin

Johan Martala, Eric Yli Tuomala

H. H.

Efter uplåsandet hjärmf Herr Lieutenanten en höll at hjärmds Rättan wälle undersöka om de betydande utan upodlingar Tuomala gjordt och för hwilken hemwara sinnad söka fråget uhemmanets Räntan; och som det anhemmandes at Dokanden med dryg och kunnbar kostnad wärckstält dette arbete hwarmot nu ej wer nugot at anmärckas på förwistas Dokanden Tuomala at försedd med Utdrag af detta Protocoll sig hos Kommungens ~~Ry~~ Respective Befallningsmän

Åo 1805 den 29de och 30te Julii, förrättade Wm, Landskamrar Kyperditionk Sogle uti Hernösands Residence, Biskåpet öfwer Hernösands Stift, Herr Erik Silfwerlå uti Hernö Wasa, Herr Prosten och Kyrkoherden Nils Erik Wärnberg, samt Strömsunds Mahlts Hogw Tinsman, wittnen Hederwärdige Herr Prosten och Kyrkoherden uti Hernö Pastorat, Herr Jacob Thorwaldsson Kyrkwo-Befallningen Kyrkerne uti, samt Kyrkio-Tionden uti Hernö Pastorat, samt Kyrkoherden uti Ytterlännäs

grästak, at wirad ynnum kyk-			
tande ad synnad i behörigh stånd			
försatta, at besanda innehål-			
lo	6.	5/6	—
Hoppadinga bestnaden, swenska,			
med lika Öra vikt vala hag-			
gelandak, sam yfwa tillsammans	—	—	395 —
Jördmegan med sand blandad			
Lergrund: — vardt swenskt med			
stånda Tall skog.			
2do Inwentionslista: skalagen på			
nyttfastighen 12. mijls afstånd ifr			
Pekandane Hofolfstad, nyttmät-			
tes, af Pekandane hwarunder sam			
tlig hagd. pådninga marck, lika-			
ledes wanda skyldkund, hwarå ef-			
ter undersökning ad befinnes,			
är wird af	43.	23/6	—
Hoppadinga bestnaden swenska,			
med lika Öra vikt vala hag-			
gelandak, sam yfwa tillsam-			
mans räknade	—	—	2199
Jördmegan 3 a 4. tums yfwa			
på Lergrund, samt stor stall-			
ning wasande stenig Cop.			
= Skogh är wird skattmannad			
Summa	49.	29/3	3194 —

Summorke	49.	29/3	3194 —
Jordstycke, åt mulen å starke,			
manesva sanetka mossa, sam-			
gorad lika skyldan utmarck,			
tim befwarade Uppadinga Ödd-			
mark är wird at	47.	16.	—
Hoppadinga Obestnaden å denne sank,			
ska mossa gräswaxt lik 3 tums			
kappelandak, sam yfwa	—	—	4560 —
Jördmegan 5 a 6. tums Oppfyl-			
på Lergrund, samt mossa stack.			
Summa	97.	13/3	7754 —

Ytterligare wid denna Jordskattning wärderade foran förordnade Taxeringsmän, Johan Selan, Johan Lahti, Johan Laakso, Jacob Laakso, Thomas Lahti, Gustaf Almala, Henrich Almala, Thomas Andila, Jacob Bonde å egne och Jo- han Jakobsson wägnar samt Matts Jakobsson å Hyrtsaby; Gwiliska icke Gods ängar skall- minska at an mercka, emot Gwardt Pekandens Lätt Bonde å dess skattan, man emot inta- gande af de upplagna 47. t. 16 kr. å förenämda nesva mossa, skolagen å nämarekna, protesto- rade de med wederwarande på den grund at Ödb- mig å denna mossa hade skog. — Wälmåda Bönder att skrifwit uthwisa: den ock war skattskrefwen:

Danielson.

Hellenberg. Henric Virgin.

Inkom den 15 Mars. 1806. 93. 75.

Ödmjukt Memorial!

Jänledning af bilagde intygan-
ar hos Kongl. Finska Hushållnings-
Sällskapet min ödmjukaste anhäl-
lan, at, Hushållerskan Stina —
Söderman, som genom 15. (femton)
årig trogen tienst, gjordt sig för-
tiänt til en belöning, måtte genom
Sällskapets gynnande åtgärd, och
uppå underskrifvens enskilta kostnad

tildelas en 16 (sexton) lodt Silf-
ver bägare, försedd med en sů-
dan Inscription Kongl. Hushåll-
sällskapet högt uplyst finner
vara lämpeligast.

Sveaborg den 7. februarij 1806.

[illegible]

Hushållerskan Christina Söderman,
som genom femton årig trogen tjenst
hos Herr Majoren och Riddaren Olan-
der, gjort sig förtjent, att hos Kongl.
Finska Hushållnings Sällskapet, till
erhållande af någon lämpelig belö-
ning anmälas; har jemväl, hvad
hennes öfriga upförande beträffar,
härstädes gjort sig kännd för en så an-
ständig, dygdig och Christelig vandel,
att hon med skäl kan recommen-
deras till undfående af den upmun-
tran hennes husbondes Ädelmod han-
ne ämnat, och som genom Kongl.
Finska Hushållnings Sällskapets åt-
gärd, skall vinna et ökadt värde.

Sveaborg d: 6 Febr: 1806.

Dan. Backman
Pastor vid Kongl. Arm: Flotta.

Inkomden 30 Mars 1806. 99. 77.

Ödmjukt Memorjal!

Åtaf mit nærhagde Memorjal Dit:a A, tvicktes det Kongl: Dansska Fuszallnings Kall=skapets respective Herrar Ledamöter hjun=stigast intaga, det jag redan för 10 år sedan hos då warande Renungens Befallnings=haferanden i orten anmält förra Charta Sigillata Ombudsmannen och Cancellisten Simon Tällberg tilen wäl förtjent behöning —

uti Kongl: Fabriquen Bullskrapet, som de uti nämnde Memorial af Januarii 1806 ingivit, och sedan samtliga Bruk och Hamrar uti Dalarne, att af Herr Landshöfding Holmberg, Herr Assessoren Hammarskiöld och undertecknad Fullmägtige, hvilka Herrar Commissarierne förordnade att granska och pröfva Fabriquens Bullskrapets beskaffenhet, blifvit undersökt och verificerad, samt derom att Kongl: Fabriquen underrättelse lemnad, med följande Kongl: Fabriques Protocolls Utdrag af den 6 Junii 1806, som förmäler, det Fabriquen med nägon förtjenst kunnat förfärdiga och nägon förtjenst försälja, att jemte Fabriquens i orten utsatte Bruks Priser, stodd för Fabriquen som en gifven sak, att Fabriquen skulle, med nägon förtjenst, kunna försälja Bullskrapet för 4 Rdr Specie Centnaren

Lit. a

Ödmjukt Memorial!

Wid det tilfälle då jag i förledne Maji månad förrättade hemmansklyf=ning emellan Kangahan hemmans åboer i Öfverviesska Bij af denna Ca=lajoki Sochn, kom jag i ärfarenhet, hurü förra Charta Sigillata Ombuds=mannen och Lands Cancellisten Herr Simom Tallberg sedan han för njo år tilbaka tagit afsked ifrån desse sina Ämbeten i Westerbotn, och flyt=

tadt til detta Kangahan hemman
som dess fördelse ovt och lyckeförrätt
le, therstädes utan någon tilhjelp
ödlat nij åker i alla hemmanets åk
gården, upptagit flere stammars nij
dixen, och igenlagt gamla dixen på
dels onyttige dels skadelige, samt vå
flere stycken land ängj; men märkeli
af dess förehafde arbete är, at han
en aldeles stenfil mark om 12 kappar
vidd upsforcdt til nu varande gårds
åker, och af then therå upbrutne
ingen en stam hand upsnuvat en
Gårdesgård af 445 alnars längd, 2½
höjd, och 3½ alnars bredd ganska j
och fast, och det allt utan annan bel
än at han vid hemmanet haft för
samt nu vid hemmans klyfningen
ven ädelmodigst anstod sin afsa
i hemmanet emot ingen annan
ning än at en liten förmån årligen
upphålle för thess öfrige lifstid;
förskaffade det han icke skulle lå
bero vid thetta hittils skedde=utan
ven hädan efter så långt han för
fortsätta sitt började arbete. Hafv
des thetta Tallbergs bevärliga för
haft den goda wårsken, at icke alle
åboerne å Kangahan hemman me
och lust förmerat åker och äng til
bel vidd emot hvad som vid skattlä
nings Refningen hemmanet ünder

utan äfven nästgrändtsande grannar
hafva af detta exempel tagit sig anled=
ning tillika bevärligt arbete å sina
hemman.

Uti en tid då det Kongl. Patriotiska
Sällskapet så günstbenägit äfven
belönar dem som i mindre mon än
denne medborgare finnas vara nyt=
tige medlemmar i samhället, har jag
trodt mig icke böra med stillatigande
hafva förbigått detta Herr Ombuds=
mannen Tallbergs bevärliga företag
utan at å Embetets vägnar sådant
hos Eder Nåde i ödmjukhet anmäla,
med lika ödmjuk anhållan det täcktes
Eder Nåde höggünstigt låsom en väl=
förtjänt belöning befordra honom
til åtnjutande af en skadepenning
såsom en uppmuntran för honom
sjelf til vidare fortfarande af såda=
na nyttiga giörsmål, som exempel
förvandra at befästa sig emlika bevär=
liga giörningar hvilka kunna ba=
na dem väg til enahanda belöning.

Calajoxi den 23 Julii 1796.

Dieder. Wilh. Fineman

Sker 1796. d. 15 September nyttjade i allmän Sockn samma rät
lagsk. Rote och Öfverviskas förfarenhet, samt redligheten til
lige Arlar och Callmogn nämnde 4 nytiger Datum ut supra
Carl Mollin. Michell Niemela Henric Knuckla Petr. Raskola
i Uliviska Härads Nämdeman. Gyko=
Ola Kolemainen
L. Tagman
Nils Abr. Mollin
Adj: Sacellani
Mr Johan Rosenius
L. Tagman
Petr Raudaskoski
L. Tagman

Lita 6

Utdrag af Protocollet, hållit uti Fjor-
ton dagar förut, gälyst allmän Socknes-
stämma i Calajoki Soln och Öfvervilska
Församling d. 18 September 1796.

Samma dag uplästes och på finska Språket
uttolkades et, af Herr Directeuren och Com-
missions Landtmätaren Mäländle Diedrich
Wilhelm Fineman d. 23 sistledne Julii förfat-
tadt, samt til Länets mördade Höfdinge
Höyvälborne Herr Baron, General Majoren,
Landshöfdingen och Riddaren Johan Fredrich
Carpelan ställdt Memorial, angående för
detta Charta Sigillata Ombudsmannens och
Lands-Cancellistens i Västerbotten Simon
Tallbergs gjorde arbeten och ugodlingar, å
Cangahan hemman här i Församlingen; hvar-
efter den, til anseenlig mycknhet Församlan-
de allmogen och Hemmansbrukare sig yttrade:
at som de haft tilfälle med förundran bese
Ombudsmannen Tallbergs nackra arbeten
och ugodlingar, hvilka han med egen hand
närkställdt, så kunde de nu med tryghet
intyga riktigheten till alla delar af aufvan
uplästa Memorial, med den tillägning:
at Ombudsmannen Tallberg, sedan sistled-
ne Maij månad, okat deße sina ugodlingar
med några Kappeland åkers uptagande af

m liken skeil meard, som han forut nyttjat
til sin kosse eban, och ef sin sina arbetare
sam nyttjanrat Exattsp eelnar sedt och gr[illegible]
sammur, och Jacob eallmogan ef dessa Dimbu[illegible]
man Gallbergs arbatan, hvilken sina ortan til
inhib vearit saallsynta och anseedd nesdan for
enoyliga at wærckstalla, blifvit försvarsyeed o[illegible]
möjligheten och nyttan af skeil mearke fördel
bar gorande, samt sammanrus nyttjandes omk
eder giordogna.

Så dragit Jacob Dimbudmannan Gall
berg, sedem ehr endoms för Nijo ar tilbaka
til sinna förseamliga ock langahar sammans
såsom ehr sedvanligt och ifrigt allmogan
anmanar nästkomande til sammanträde
trulat

Carl Molin
Jac: i Yliviska.

Henrik Arnkila
Hordvärd

Eri Solemainen
Bezman

K

Michell Niemela
Gerard Neinderman

Petr Kaskola.
N.B.
Bezman

Johan Kippola
2. Bezman

Petr Laudaskoski
2. Bezman

Petr Laudaskoski.

Författad af
Nils Abr. Molin
Adj. Jacellanij

Å Kongl. Majts vägnar och Kronans
Lagmans- och Häradsrätt i Österbotten,
hållen i Nikolaistad den 27 Februari
1806.

Sedan Kronofogden Herr Johan Wilhelm Ahlfvengren
å Kronans vägnar anfört klagomål emot Bonden
Mickel Mickelsson Kåtajoki af Lappo Socken och
Församling för det han, oaktadt han blifvit
tillsagd att till Rättegångsdagen hafva med sig
Lappo Bonden Andreas Andersson Kåtajoki,
som i Mars månad förlidet år blifvit tillsagd
att vittna i Kronans mål emot Mickel Mickelsson
Kåtajoki för Tullöfverträdelse, likväl icke
infunnit sig, ehuru han blifvit i Lappo Kyrka
den 4 Mars månad förlidet år i Lagmans
och Häradsrätten tillsagd, och Mickel Mickelsson
Kåtajoki, som i Rättegången förut blifvit
tillsagd att till Rättegångsdagen hafva med sig
Lappo Bonden Andreas Andersson Kåtajoki,
som i Mars månad förlidet år blifvit tillsagd
att vittna i Kronans mål emot Mickel Mickelsson
Kåtajoki för Tullöfverträdelse, likväl icke
infunnit sig, ehuru han blifvit i Lappo Kyrka
den 4 Mars månad förlidet år i Lagmans
och Häradsrätten tillsagd, och

§. 47.

På anmälan Jägaren Herr
Johan Andersson Basso
från Lappo Socken och Kåskis Hem-
man, att Bonden Mickel Mickelsson Kåtajoki
af Lappo Socken och Församling, som i Mars
månad förlidet år blifvit tillsagd att vittna
uti Kronans mål emot Mickel Mickelsson Kåta-
joki för Tullöfverträdelse, likväl icke infunnit
sig, ehuru han blifvit i Lappo Kyrka den 4
Mars månad förlidet år i Lagmans och Härads-
rätten tillsagd, och Mickel Mickelsson Kåtajoki,
som i Rättegången förut blifvit tillsagd att till
Rättegångsdagen hafva med sig Lappo Bonden
Andreas Andersson Kåtajoki, som i Mars
månad förlidet år blifvit tillsagd att vittna uti
Kronans mål emot Mickel Mickelsson Kåtajoki
för Tullöfverträdelse, likväl icke infunnit sig,
ehuru han blifvit i Lappo Kyrka den 4 Mars
månad förlidet år i Lagmans och Häradsrätten
tillsagd, och

Vidare Dessa

SCH:

		Hemmavad.	Fäfarad
1799:	Öjutit vrag	1.	
	dito vrakad		20.
1800.	Dº vrag	1.	
	dito vrakad		22.
1801.	Dito vrag	1.	
	dito vrakad		23.
1802.	Dito vrag	1.	
	dito vrakad		17.
1803:	Dito vrag	1.	
	dito vrakad		21.
1804.	Dito vrag	1.	
	dito vrakad		15.
1805:	vrag gmd	1	
	vrakad	10.	
	Sa=	7. vrag:	130. vrakad

Sjöberg förmälde att Anders Andersson Bagare i Gamla Stan, som för några år sedan afled, hade i sitt testamente förordnat, att hans efterlemnade Hustru skulle, så länge hon förblef ogift, åtnjuta räntan af hans qvarlåtenskap, men att den sedermera skulle tillfalla Fattighuset. Sedan Enkan förmält sig med Bagaren Johan Fredrik Ljungberg, hade Fattighuset, som ej ansåg sig hafva någon rätt till räntan, anhållit om dess utbekommande, men som Ljungberg vägrade att lemna ut den, hade Fattighuset anhängiggjort saken vid Rådhusrätten, hvilken förordnat, att räntan skulle utbetalas till Fattighuset, så länge Enkan förblef ogift. Ljungberg hade derefter anhängiggjort saken vid Hofrätten, som ock fastställt Rådhusrättens dom. Ljungberg hade derefter anhängiggjort saken vid Högsta Domstolen, som ock fastställt Hofrättens dom. Ljungberg hade derefter anhållit om Nådig Resolution, men som Hans Majestät, som för några år sedan förordnat, att alla dylika ansökningar skulle remitteras till Justitie-Revisions-Expeditionen, hade remitterat saken till Justitie-Revisionen, som ock fastställt Hofrättens dom. Ljungberg hade derefter anhållit om Nådig Resolution, men som Hans Majestät, som för några år sedan förordnat, att alla dylika ansökningar skulle remitteras till Justitie-Revisions-Expeditionen, hade remitterat saken till Justitie-Revisionen, som ock fastställt Hofrättens dom.

Anders Andersson Bagare i Gamla Stan afled den 7 Maj 1799. Hans Enka

Enka förmälde sig med Bagaren Johan Fredrik Ljungberg, hade Fattighuset, som ej ansåg sig hafva någon rätt till räntan, anhållit om dess utbekommande, men som Ljungberg vägrade att lemna ut den, hade Fattighuset anhängiggjort saken vid Rådhusrätten, hvilken förordnat, att räntan skulle utbetalas till Fattighuset, så länge Enkan förblef ogift. Ljungberg hade derefter anhängiggjort saken vid Hofrätten, som ock fastställt Rådhusrättens dom. Ljungberg hade derefter anhängiggjort saken vid Högsta Domstolen, som ock fastställt Hofrättens dom. Ljungberg hade derefter anhållit om Nådig Resolution, men som Hans Majestät, som för några år sedan förordnat, att alla dylika ansökningar skulle remitteras till Justitie-Revisions-Expeditionen, hade remitterat saken till Justitie-Revisionen, som ock fastställt Hofrättens dom.

kaga, det han undertäckn
de med de hafsgodsen som
uti Enköpings m. Landsbygds d
26. Januarii 1806.

Michi. Sjöberg. Matts Matsson
Joppätorp: Bondel
T
Johan Henricsson
Eyhkö: Bondel
X

Klockan upslutades ett Sammanträde af Landsbygds Häradsrätt, i hvilket Rätten af Nämndemännen Carl Andersson i Danmo och Carl Olofsson Segerdal utsågs att justera detta Protocoll.

Uti den emellan Hemmansägaren Carl Jonsson Rönnlund å Kumla, som enligt Fullmakt af den 26 Februari 1806 af Hemmansägaren Carl Andersson i Kasbo i Flacka Enghem, å ena, och Hemmansägaren Carl Andersson Kasbo i Flacka Enghem, å andra sidan, i det Klagomålet rörande Rättegångsbalken 17 Cap. 1 § angående Edsvurnes afläggande, förekommen Tvist, hade Rätten, efter det Parterne blifvit hörde, och Edsvurnen upläste, samt Edsvurnen Hemmansägaren Carl Andersson Kasbo i Flacka Enghem, efter det han blifvit af Rätten förmanad att vid Edens afläggande tänka på den Helighet, som dermed är förenad, och att icke genom Mened förgripa sig emot Gud och sin Nästa, samt att Eden skulle afläggas med upplyft högra hand, och med de ord som Lagen föreskrifver, i Rättens närvaro afgifvit följande

Edgift:

Den Ed som jag nu har att afgifva uti Tvisten emellan mig och Hemmansägaren Carl Jonsson Rönnlund å Kumla, angående Rättegångsbalken 17 Cap. 1 § rörande Edsvurnes afläggande, den svär jag vid Gud och vid hans Helige Ord, att jag i denna Tvist icke har begärt Edsvurnen af Carl Andersson Kasbo i Flacka Enghem för att förmå honom till mened, utan allenast för att jag är öfvertygad att han icke kan undgå att med Mened förgripa sig emot Gud och sin Nästa, om han skall aflägga den Ed, som Lagen föreskrifver, i det Klagomålet är Carl Andersson

ning nu till följande

Edgift:

Den Ed som jag har att afgifva uti Tvisten emellan mig och Hemmansägaren Carl Jonsson Rönnlund å Kumla, angående Rättegångsbalken 17 Cap. 1 § rörande Edsvurnes afläggande, den svär jag vid Gud och vid hans Helige Ord, att jag i denna Tvist icke har begärt Edsvurnen af Carl Andersson Kasbo i Flacka Enghem för att förmå honom till mened, utan allenast för att jag är öfvertygad att han icke kan undgå att med Mened förgripa sig emot Gud och sin Nästa, om han skall aflägga den Ed, som Lagen föreskrifver, i det Klagomålet är Carl Andersson

Pafwo begärt eller erhållit
några skatt penningar,
altså finner och Härads
Rätten för sin del skäligt
at lämna Pafwo det wäl
förtjenta wittsord, hwa i
ne omständighet åstundat
på det hwa mån äga tillfa
le at å Högwederlig ort
i ödmjukhet
anmäla sin tillkännes ke
ansökning, i hwilket afsp
ende Honom skall med
delas utdrag af detta Pro
tokoll. Dem å inskallande
afsändes. Bidoch ort för
utskrifwer

På Härads Rättens wägnar
Cmrt. Pd. Pilius

Utdrag af Protokollet, hållet wid Soknestämman uti Koskis Kapell Kyrka den 19. October år 1806 efter om termin dertill 8. dagar förut skedd Kungjörelse, angående Bonden Anders Andersson Pavos från Pardela by, i all ödmjukhet tilltänkta ansökning hos Kongl. Finska Hushålls Sällskapet om undsående af någon Hedersbelöning för dess ådagalagde nit och idoghet uti en myckenhet odjurs jagande och utödande.

Sedan Wällofl. Härads Rättens i Orten Protokoll och Beslut af den 4. sistl. Martii uti ofvannämnde mål, blifvit Församlingens Ledamöter föreläst och på Finska språket tolkadt, tillspordes de af undertecknad Curam Gerens, om de tillöfventyrs hade något at erindra emot berörde Rätts Protokoll och Beslut; hwartill Sokneboerne enhälligt svarade, det de ingenting dervid hade at påminna; utan önskade gerna, at Bonden Anders Pavo, för dess i Sokn kända redlighet och wälförhållande, samt särdeles flit och idoghet at gagna det Allmänna genom skade djurs utödande, med mera, som bemälde Härads Rättens Protokoll derom intygar, måtte af Kongl. Finska Hushålls Sällskapet warda höggunstigt behedrad med en wälförtjent Äre-belöning.

Upläst, widkändt, intyga. Datum ut supra.

På Soknestämmans wägnar,
Gustaf Armfeldt. Thom. Gimoth. Kriander
Curam Pastoris Gerens.

Johan Michelsson Pyhkö, ifrån Myllykylä. Sexman.

Erik Eriksson Uotila, ifr. Hongisto by.

Matts Henriksson Mäkilä, ifr. Stor Sorvasto by.

Matts Johansson Ali-Wesala, ifr. Stor Sorvasto by.

Rätteligen vara utdragit utur Soknestämmo Protokollet, bestyrker,

Thom. Gimoth. Kriander
Curam Past. Gerens in Nyby.

d. 17. Jan. 807

Ar 1805. den 14. Oktober, instälte sig underskriferen tillika med härads Nämndemannen Joseph Jacobsson Leppälax och Skatte Bonden Anders Bertillsson Knuutila, å Haraaho Torp i Hangala by, Teisko Kapell Messuby Socken och Åbo län, för att i anledning af torparen Matts Josephsson Haraahos anmodan syna, och värdera det arbete och kostnad, som berörde torpare innom tolf års tid, uti des torps byggnad och derunder hydande ägors upodling nedlagdt, samt uti sidsthedit och innevarande åren; vid tvänne Insjöars fällande och uthappande samt ett stort kärrets dikande, till kyttland användt och fortsattes förrättningen samt befants som följer.

		Kanc. Rd.	Sk.	Rd.
1.	Byggnad En Kremmande Stuga 9. alnar lång 12. alnar bred, och 12. varf hög under näfrer och takveds tak, med eldstad, fönster gulf och mellantak i godt skick, och prefrades till	20.	—	—
2.	En bonings Stuga 14. alnar lång och 12. alnar bred, samt förofrigt i lika ordning och godt skick, som föregående, anhågs vara värd	24.	—	—
	Transport	44.		

	Transport: —	44.	
3.	En Swadstuga med mulk kaffwe 9. alnar		
	Oc gyrwadrok, under neffwan och takwerk	10.	
	hak i godh stånd. Wärd — — — —		
4.	En lodh Lada 12. alnar lång och 11. alnar bred under		
	tyg, 12. alnar lång och 11. alnar bred under		
	neffwan och takwerk hak och förstigt		
	i godh stick. wardrandz tiil — —	20.	
5.	Ett gestar hus med 8 kullar, 8. alnr i		
	Dyrkank under neffwan och tak-		
	werk hak, dörr och fönstergång med		
	hak och regel, uti evard — —	15.	
	Ett dito 6. alnar långt och 5. bredt,		
6.	och förstigt i lika godh stick		
	med nyttförnyande nödtorfftz tiil —	5.	
7.	Ett Badhus 9. alnar i gyrwadrok för-		
	stadd med bredhak i godh stick,		
	prosterandz tiil — — — —	8.	
8.	1. Ditto 9. alnar långt och 8. alr: bredt		
	med balck hak; evard — —	5.	
9.	En lodh Lada 12. alnar lång och		
	9. dito bred under bred tak,		
	nöttorfftz tiil — — — —	4.	
10.	Ett Stengulf 9. alnar långt och		
	6. alr bredt under bredhak i godh		
	stick, uti evard — — — —	3.	
	En Brunn 12. alnar djup		
	Gyrwaderan uthi ne stenbundan,		
	bwäre, förstadd med besorig wind		
	och Lyra: Lastmadan anslags-		
	tiil — — — — — —	20.	
	Transport: —	134.	

	Transport: — —	134.	87.
	Ekar		
	Gyr torpmarn rydnan upodlath som		
	timmerland befinnes dikath 1085.		
	famnar och förstigt i godh stånd		
	nödtorfftz kastmadan uti ofrostfoo		
	ransjös minst tiil 24 fdr Enggre-		
	landh, som är som timmerland byg-	75.	
	Angar		
	Som nidan om dätta torp hijdh, gyr		
	torpmarn uppe mn myckit		
	ombytt och lastad godh till nyo		
	och ofrostfoo, summ dikath 475.		
	famnar; förlika dunna ogrund ickan		
	klafvo vardrandz, mn uthi ekan och		
	uthvilogn de samma, gyr torpmarn		
	faldh och uthungradh svanna ängar		
	mannen. —		
1mo	Emellan Alanen Loikellus och Kunsjär-		
	vi missom gyr torpmarn brunadh		
	bro och undanrödjat gransan		
	stora stenar summ dryfvandz		
	ogrunderik 150. alnar uthfalls dik		
	a 1½ aln djupt och likar bredh, som		
	i mellanan hill dath spaden an-		
	lathe upptagne 2. fdr 8. ½ alr. aln		
	och gör a 150. alr — —	8. 16.	
	Ditto uti Lurrak dervid dikath		
	150. alr 1½ alr djupt och bredh, som		
	a 1. fdr. aln gör — — — —	3. 6.	
2do	Emellan namnde Alanen Loikellus		
	och Keskinen Loikellus insjöar, gyr		
	torpmarn ogrunderik uthfalls dik		
	50. alr lika stenigh med förn-		
	ämnde, som alfvarnn a 2. fdr		
	2. ½ aln gör — — —	2. 5.	14.
	Transport: —	223.	11. 14.

Transport:	223.	11.
Dito 215. alnar derinvid utan stenar a 1½ aln djupt och lika bredt, som a 1. ß aln gör	3.	35
Till Kyttland Tho Kyninsuo kärr innehållande ungefärligen fyra Geometriska tunneland, gräfvit utfalls dik 250 ⅌ 10. qvarter djupt och bredt, som a 2. ß 8. rst: aln gör	13.	42
Fändan af förenämnde utfalls dik gräfvit 80. alnar a 6. qvarter djupt och lika bredt, som a 1. ß: aln gör	1.	32
Hälften af detta kärr är redan dikat i flere tegar, utgörande trär dikan in Summa 1610. alnar 9. qvarter djupa och lika breda, som a 2. ß aln göra	67.	4.
Längs med norra sidan af detta kärr är dikat 300de alnar 6. qvarter djupt och lika bredt dik, som a 1. ß: aln gör	6.	12
Summa	317.	4

Detta förenämnde kärr är botten löst midt uppå och beräpt med tall skog, som dock redan är nedfäld och en del undanrödjad, samt befinnes vara tjenligt till Kyttland och kan framdeles blifva bördig äng eller åker; men dertill fordras ganska mycket arbete och kostnad, i anseende till rot-huggningen och gräftande, hvilken kostnad värderings män för det

närvarande icke kunna pröfva; Emedhertid kan torparen igenom förenämnde Alanen och Keskinen Loikellus insjöars vidare uthappande och fällande, som redan skedd till 6. qvarter, och kärrets dikning anseenligen förbättra och tillöka des åker och hovol, samt förekomma natt frost, så väl för sig, som flere andra grannar, som ofta härstädes tillskynda och förordsaka mycken skada.

Sålunda vara synt och värderat, som föreskrifvit står intyga,

Henr: Hellén
Klockare i Tiskö

Joseph Leppälax Anders Kruntila

Afskrift

Protokoll, håliet wid en offentelig Kynkostämma i Teisko Kapell den 23 februari 1806.

Wid detta tillfälle, anmälte sig Torparen Matts Josephsson Haraaho, ifrån Hangala by i Teisko Kapell af Messuby Sokn och Åbo Län, och inlemnade ett Syneinstrument af den 14 october 1805, hvorigenom han wille utreda, huru mycken möda och outtrötteligt arbete han nedlagt på uppodlingen af sitt Torp innom tolf års fördlopp, genom kärrdikning och sjöars uttappning, samt huruledes han derjemte, förhedt sitt innehafvande Torp med en god åbyggnad.

I anledning häraf, tillspordes Matts Josephsson Haraahos närmaste grannar, hvilka nu också voro närvarande, om verkeligheten af berörde uppgift, och huruvida allt så bekräftade sig, som i Syneinstrumentet är upptagit; hvarå Bönderne, matt Leppälax Jöran Pinhori, Johan Talda och Anders Knutila, hvilkan sidstnämnde också ägt tillfälle att bese merberörde uppodlingar, hade sig i förhamlingen åhöro, kunna lemna ett hanfärdigt witsord.

En så utmärkt flit och arbetsamhet, ansågs så mycket mera förtjena uppmuntran, och instämde största delen deri, att Haraaho

borde anmälas hos kongl. finska Hushåll-
nings Sällskapet i en gynnande åtanke
antingen han då kunde hugnas med någo
penninge understöd, till widare fortsättning
af sitt påbegynta arbete, eller, åtminstone
få något hedersteken för sin sällsynta
idag het å en ort, där tillfällen nog kunde
gifvas till lika företag, men förslagen
och omtanka hos större delen brister.

Riktigheten af föregående protokoll, besanne

Gustaf Kilius
Pastor

Joseph Leppälax
⁂

Matts Leppälax
M

Göran Rinhori
⊓

Anders Knutila
X

Föregående Afskrifts riktighet, intygas

Gustaf Kilius
Pastor

Inkom den 26 April 1806. 120. 90.

Högädle Herr Secreterare.

Jag tackar ödmjukast för besväret med Hatt-
bandet som kongl. finska hushåls Sällskapet
beviljat min drängfogde; Det är mig till-
handa kommit, att får jag härinnelyckt
återsända de 4 R:R:G:S:r som Tit: derföre ut-
lagt. — Denna uppmuntran för min Dräng-
fogde

kvänne är jag, under sidska
krig, war fången i Ryssland,
egendomen, ehuru brist på arbeta-
re uppades och de woro ganska
få, likwäl icke lidit något, men

Herr Capitain Tigerstedt. Coll. Lösen med Spet. 13:sdr 7:rst

var nog fin, i Synner-het då den skulle bet[illegible]
jag hade önskat då at den blifvit större; att det
de han förtient, af medföljande Härads Rätt[illegible]
betyg finns at Johan Gabriels son redan för 14
år, förtient belönning? Jag anmälte Säcken [illegible]
Kongl. Patriotiska Sällskapet, men fix det svar
at målet skulle gå igienom Socknestemm[illegible]
och som den tiden var partier i Socken, så [illegible]
lade jag hela ansökningen. — Skulle Tit. igien[illegible]
medföljande Protocolls framvisande uti-
Kongl. Finska Husholds Sällskapet kunna
utverka at Johan Gabriels son, som ännu
fortfar at tiena mig lika beskiedeligt, nå[illegible]

Gustaf Kull[illegible]
Pastor

vidare uppmuntran, såsom någon penning at
bära på Bröstet, eller något dylikt, skall jag
vara Tit. derföre på det tillgifnaste förbunden —
och ersetta all den kostnad som dervid kunde
vara. Med Ep:m har jag ära förblifva

Högädle Herr Secreterarens

Söderkulla d. 12
April 1806.

Ödmiukaste
tienare
C. W. Tigerstedt

kvänne är jag, under sidsta
Krig, war fången i Ryssland,
egendomen, ehuru brist på arbeta-
re uppades och de woro ganska
få, likwäl icke lidit något, men

Herr Capitain Tigerstedt. Coll. Lösen med Spet. 13:sdr 7:rst

År 1794. den 4. November,
börjades Laga Härads Höste Ting,
med Allmogen och den Menige
Man, af Sibbo och en del
Thusby Socknar, på Smeds
hemman i Borgby: När-
warande Vederbörande, som
Domboken förmäler.

Den 6. November Förr Middagen.

§. 31.

Herr Capitain Vålborne Carl Ulric
Tigerstedt förekom och ingafen, till
Härads Rätten ställd, så lydande
skrift:

S. T.

För det Drängfogden Johan Ga-
brielsson i Femton är oafbrutit, —
med utmärkt trohet och beskede-
lighet, samt den flit och drift tjent
mig å Söderkulla Säteri i denne
Sibbo Socken, at ej allenast de-
tvänne är jag, under sidsta
Krig, war fangen i Ryssland,
egendomen, ehuru brist på arbeta-
re uppades och de woro ganska
få, likwäl icke lidit något, men

Herr Capitain Tigerstedt. Coll. Lösen med Spet. 13:sdr 7:rst

SCH:
Bernhard
BESMED

[illegible] till, hvilken och ingen blifvit kommen
med, utom och Johan Gabrielsson, för vid
kommet som afsmält ville ovanifrån
ville bifogat till undersökning
under, hvarigenom och vidkommande
samt gjordt, att nu ehuru upsatte
och Ellofva Hansa= Ste kappet intet
samt blifvan ingifvit till vidare
hvar jemv utlåta sedt mig kommande
och afsinna sina nödiga åtgärd, att
vidkommande Hans Johan Gabriels
son vidare hvilken af Kongl. Patriotiska Sällskapet
samt anhållan i förenad afsmälan
ordningsligen, och vår Hjortämnes
Hämnds= Rätts ingifvan, ingifven
Johan Gabrielsson förnämnde sälf
samt bemälte förhörsdomare
framhärdigen etc:a: C. U. Tigerstedt.

Som tjenstgörande, jemte ni afsigd
storen Kämnärsmönstring och Häradsrätten
Hvar Assessor Wallgren, och Häradshöfding
Ekenstam bemäld vårdsamm, att
Johan Gabrielsson vägra nödigt skrif
Ehrenstedtska kostnader, samt yttra

sig kund att hafvande ansökningen samt nu yttra
sig ingifvit; Och emedan ej någon
Nämndeman och Ersättaren afsamt
behandlad hvad om Johan Gabrielsson i
afsmälan anförde att han ännu
anhållit till ingifvande af, och
Johan Gabriels
son vidare hvilken Kongl. Patriotiska Sällskapet
samt anhållan i förenad afsmälan
ordningsligen, och vår Hjortämnes
Hämnds= Rätts ingifvan, ingifven
Johan Gabrielsson förnämnde sälf
samt bemälte förhörsdomare
framhärdigen etc:a: C. U. Tigerstedt.

Som tjenstgörande, jemte ni afsigd
storen Kämnärsmönstring och Häradsrätten
Hvar Assessor Wallgren, och Häradshöfding
Ekenstam bemäld vårdsamm, att
Johan Gabrielsson vägra nödigt skrif
Ehrenstedtska kostnader, samt yttra

Hvar jemv utlåta sedt mig kommande
och afsinna sina nödiga åtgärd, att
vidkommande Hans Johan Gabriels
son vidare hvilken af Kongl. Patriotiska Sällskapet
samt anhållan i förenad afsmälan
ordningsligen, och vår Hjortämnes
Hämnds= Rätts ingifvan, ingifven
Johan Gabrielsson förnämnde sälf
samt bemälte förhörsdomare
framhärdigen etc:a: C. U. Tigerstedt.

Som tjenstgörande, jemte ni afsigd
storen Kämnärsmönstring och Häradsrätten
Hvar Assessor Wallgren, och Häradshöfding
Ekenstam bemäld vårdsamm, att
Johan Gabrielsson vägra nödigt skrif
Ehrenstedtska kostnader, samt yttra

Att Drängen Jacob Andersson, som trogit och
väl tjent mig uti fyra år, under samma
tid tillöfvat och uti alt Gårds Arbete så väl
sommar som vinter med förståndigt tola,
mod nyttjaelt Tvänne par Oxar, så att
de äfven af okunnige Torpare Drängar
med förmon kunnat nyttjas, hvarder
hanom såsom un sökande den belöning
Kongl. Finska Hushållnings Sällska-
pet tilldelt andre af hans likar, för
samma merite hos Standspersoner,
uti de Orter der desse Kreaturs brukbar-
het och nytta till Arbeten äro fogä
eller intet kände, på begäran till
bevis härigenom meddelt.

Sellvis den 19 Augustii 1804.

Er: J: Örnhjelm

Då uti en i dag anstäld Sokne stämm
det betyg uplästes, som Ryttmästar
Wälborne Herr Eric Johan Örnhjelm
på omstående si da lämnat sin d
Jacob Andersson – at hafwa på S
kis gård til alla slags kjörslor t
öfwat och nyttjadt Twänne par
oxar; – så hade Sokneboarne int
at däremot ärinra, utan bestyr
te enhälligt den i betyget J
cob Andersson tilmälte, öfwer he
la Soknen kunnige, för tjänst
Monhijärwi den 19 Augusti 1804.

Elias Lagus
Kyrkoherde

Dan: Polviander
Capellan

Inkom den 14 Maj. 1806. 146. 95.

Utdrag af Gärads Rättens Protocoll hållit wid Lagtima Gäste Tinget med callmogen och den menige man af Lojo Socken samt Nummis och Pusula Kapeller ca Sauko Gemman i Hyrsälä by den 16 October 1805.

S: D: Efter Middagen

§. 3.

Dåsom Ombud för Mademoiselle Christina Silander hwilken innehafwer Wejby Säteri Rusthåll i denna Lojo Socken, förekom Oeconomie Commissarien Jacob Forsman och inlämnade ett så lydande Socken stämme Protocoll

Utdrag af Socken stemmo Protocollet hållet i Lojo Socken Moder Kyrka den 1 September 1805.

§. 5.

Rusthållaren ifrån

Ren med Ch: S: 18: ß: 2: rst: Tea: Mademoiselle Silander

Wanila Jacob Forsman, förekom
och anmälde å Mademoiselle
Cristina Sillanders ifr å Wej
by wägnar det Mademoiselle
vore sinnad, att å behörig
ort, til erhållande af något
hederstecken anmäla dren
gen Johan Blomgren för fjor
ton års trogen tjenst å Wejby
Gård samt utmärckt flit och
skicklighet särdeles wid
åkerbrukat; hwar emot
Församlingens kem
mar intet hade att på
minna. Actum ut supra.

Anders Collin

Wättelig en wara utdrag
intygar. Lojo den 15. Octo
ber 1805. Johan Fahlgren

Efter uplåsandet hwaraf
Forsman anhöll, det Gårads
Wätten med sin intygan
ville besanna rigtighe
ten af de i förenämnde
Protocoll förmälte omstän

digheter, och som i Wätten en
hälligt intygades, att Johan
Blomgren under fjorton å
rig oafbruten tjenste tid å Wej
by Gård altid ådagalagdt en med
flit och trohet förenad skicklig
het och drift wid åker Rötseln
samt andre Landtbruket utföl
jande flerfalldigga göromål;
altså och jemte det Gårads Wät
ten ej annat kunde än för sin
del tillstyrka den omförmälte
belöningen, tilsades Forsman
öfwer hwad således förelöpit
bewisgenom Utdrag af detta
Protocoll. år och dag före
skrefne.

Å Gårads Wättens wägnar

[illegible]

Utdrag af Pockenstemmo Protocollet
hållit i Rejo Pockens Mader Kyrka
den 1. September 1805.

§. 5.

Fastgjuttaren ifrån Wanita Jacob
Forssman Lärekom och anmälde å Ma-
demoiselle Christina Silanders ifr. Weibg räg-
nar, det Mademoiselle rore hinnad,
at å behörig ort, til erhållande af
något hedersteckn anmälla drän-
gen Johan Blomgren för hjerton
uti trogen tjenst å Weibg hård
samt utmärkt flit och skicklighet
hårdeles vid åter bruket, hvarigenom
Församlingens lemmar intet
hade at påminna. — Actum
ut supra.

And. Collin

Fattelig vara utdragit intygar
Rejoden 15. Oct. 1805.

Joh. Fahlgren

§ 3.

Inkom den 5 Juni 1806. 160. 98. 90.

År 1806. den 27. Februarii vårjemdes Tingen Gärnads Winter Ting med Allmogen och den Menige Man uf St. Mårtens Dokal Tingsleg, i Krapala Gemman i Lovis Vdy; Nämnemande vederbörande som dem Lakan för mälar.

Den 4. Martii Före Middagen

§. 48.

Ingrund uf uptedd skriftelig Tillmagt uthändigad uf Kyrkhållaren Anders Jöransson Storgård från Bruugila Vdy, förekom Kronokäntsmannen Umlaktad Johan Fredric Wichtman och inlämnade en till Gärnads Mätten Skuld skrift uf följande lydelse:

S: T:

Så Kongl: Finska Gäshålls Tullskeppet i Åbo så prisvärdt gjordt till sitt första föremål ut uphjelpa idag-het och flit samt belönen dem som genom långvarig tjenstgöring vid ankarbrukets uphjelpande hvilom tjenste hjon så ett och samma ställe tragit och ärligen upfylt dessa skyldighetar, finnar jag mig uf vanderaf up muntrad ut söka hos Kongl: Finska Gäshållningt

Anders Storgård

Lösen 16 ß. } Man.
Ch. S: 1. 2 ß.

Tällskapet beläning åt Porpraren Anders Mickelsson Vieru, hvilken från dess barnen år först såsom Vall-herde, sedan som dräng och sist om som Porpraren under mit innehafvande Brungila Stargårds Rusthåll varit i min tjenst stadd om på fyrentionde året.

I detta ändamål anhåller jag ödmjukast åt Titulus i den förskamlade Ringsattmogens öfver vara härom undersöka ville på det sig sedan därmed må kunna vände mig till Rangl: Riksen Rusthållningskällskapet, för att winna åt honom en wälförtjent beläning. Med all vördnad framhardar etc.

Anders Jöransson Stargård från Brungila by Rusthållare.

Af F: F: Wichtman

Som uplästes och då i anledning här af de å Ringstaden närvarande Rotar bore blifvit inkallade intygades ej mindre af dem än af Rotmanden åt Porpraren Anders Mickelsson Vieru på sätt uppgifvit är, i fyrentio års tid troget och redeligen tjent Rusthållaren Anders Jöransson Stargård samt åt Anders Mickelsson Vieru vara allmänt känd för flit och idoghet, i synnerhet vid det af honom innehafde jordbruk, hvarvid han förrättade flere och betydelige upodlingar och genom sitt anständigen och frisamma upförande giordt sig afhållen och acktad af sina med menniskor. Och vara alla ense derom åt Anders Vieru genom sitt utmärckta wälfarhållande förwärfvat sig allmänt lofvord och giordt sig förtjent af något hederstecken, sig sjelf till en beläning och andra till upmuntran; hvarföre ock Härads Rätten finner skäligt åt Anders Vieru å högwederbörlig ort på det bästa Recommendera; hvarföre bevis genom utdrag af detta Protocoll Tänkanden meddelas skall. Sid och ort förutstrafar

På Härads Rättens wägnar.

Ernst Ld. Tillius

Utdrag af Protokollet, hållet wid en ordentelig Kyrkostämma i Nyby Moderkyrko-Församling, den 26. October år 1806. efter föregången behörig, pålysning, om följande:

Så snart Härads Rättens Protokoll af underskrefven på finska Språket tolckades och förelästes, angående Brungila Rusthållaren Anders Jöransson Storgårds i ödmjukhet tilltänkta ansökning hos Kongl. Finska Hushålls Sällskapet om vinnande af någon äre belöning åt sin Torpare Anders Michelsson Wieru, för dess adagalagde flit och idoghet wid det af honom innehafde Jordbruk m. m. som Protokollet derom förmäler, hade Församlingens Ledamöter ej något att påminna emot berörde Rätts Protokolls bevis, utan med nöje dertill enhälleligen biföllo.

Upläst, widkändt, intyga. Tid och Ort som ofvan.

På Kyrkostämmans Wägnar,
Ad mandatum
Henr. Backman
Nådårspred. i Nyby.

Gabriel Broman
Rusthållare.

Grels Grelsson Ulfvi
Skattebonde.

Henrik Henriksson Kujanpä
Rusthållare f. Rekois.

Henri Lönn
Vice Klockare.

Anders Jöransson Kujanpä f. Hiwa
Rusthållare

Anders Matts son Sipilä
Skattebonde.

Simon Jacobsson Kericko
Skattebonde f. Palais.

In fidem Protocolli,
Thom. Simon Kriander
Curam Past. Gerens in Nyby.

d. 17 Jan. 807

Inkom den 6 Juni 1806. 161. 100.

Ödmjukaste Memorial.

Uppå Vederbörandes Därom gjorde anhållan, får till Kongl. Finska Hushållnings Sällskapets benägna Pröfning Jag ödmjukast hemställa, om icke förlängvarig trogen tjänst, den i närlagde Sokneskammo Protocoll omnämnde Dränger Matthis Kuva från Christina Socken, kunde hugnas med något hedersbecken. Vederbörande ställe åstunda en Medaille at i Silfver Ked, bäras

zu Brostet eller Kring halten. Kon-
nader har den förestlagnes Husbo-
herr Lieutenanten Longe, lofvat be-
Landskancelliet i Heinola d. 10. 11
1806

H. Gode.

H. Gerwald

Till Kongl. Finst. Hushållen. Valst.

Utdrag ur Kristina Söknestämme-Pro-
tokoll af den 24. Februari 1806.

§: 8.

Som Underlöitnanten vid Kongl. Savolax Tä-
gare Regemente, härstädes, Wäladle Herr Ni-
klas Longe uppgifvit sig vara sumad att, till
ärhållande af något hedersteken hos Höga We-
derbörande anmäla en uti Wälbemälde Herr
Underlöitenants Nus altsedan år 1785, med
fortsatt tjenst varande trogen Dreng, vid
namn Matts Kuva, tillfrågade undertek-
nad Pastor Söknestämmans Ledamöter, hvad
de om nämnde Dreng, Matts Kuva och hans
långvariga tjenstetid i Herr Löitenanten
Longes Nus, hade sig bekant, och kunde in-
tyga.

Härüppå afgåfvo samtelige Söknestäm-
mans Ledamöter den enhälliga och sanna
intygan: att, enligt deras sökra kännedom,
merberörde Matts Kuva verkeligen å Inna-
la Gård härstädes oafbrutit tjent trogit
och väl öfver tjugu år, så väl hos Herr
Löitenanten nu mera, som äfven förrut
i samma Nus, hos dess framledne Frid Mo-
der Enke-Kapitenskan Longe, född Calonius.
Öfver hvilken intygan ofta wälbemäl-
de Herr Löitenanten Longe skall ärhål-
la Protokolls utdrag häraf. Upplåst, vid-

Hauptt den 7. April 1806.

Lars Eveliusz.

Olof Fridin – Aron Seppälain – Aron Matta
O P A Z A M

Olof Hofain – Magnus Hinnain
O M H

Anders Palm – Anders Wärhin
A P ifr Wärhelä
A M

J. C. Schottman

Rätteligen utdragit bestyrkes

Lars Eveliusz.
Kyrkoherde

Inkom den 6 Augusti 1806. 184. 102.

Utdrag ur Protocollet, hållet wid Allmän Sockneståmma uti Sunds Kyrka den 9 Martii 1806.

§ 2. S. D. Såsom Gåstgifwaren Daniel Olofsson (Ekdrapans) hade i Socknen, anmält sig wara sinnad, at söka någon hedres belöning för 2ne sina drängar, hwilka i flere år med oafbruten trohet och beskedlighet tjent så et och samma hemman, dels hos honom, dels och hos dess Förläldrar, nem Matts Erickson i 27 år, och Lars Mattsson i 14 år, och såsom han åfwen begärt, at en Författningarne fa beledsaga denne sin ansökning med Församlingens intyg om sanfärdigheten af sin uppgift; Allsa tillfragades uwederbörande, om sägde drängars tjenstetid och uppförande, emedan et sanfärdigt yttrande härom skulle meddelas. Alla erkände at förenämnde drängar tjent den uppgifna tiden, så et och samma ställe, och ingen kunde bestrida dem rättigheten till deras husbondes wittsord, om lydnad, willighet, trohet och nykterhet, emedan de åfwer allt och i bland alla hade et godt loford om sig. Alla önskade därföre at denna belliga och wälmenta ansökning måtte lyckas, och at den därigenom afsiftade upmuntran måtte winnas, hwarföre och beslöts at i afseende härupp, et protocolls utdrag skulle Gåstgifwaren Daniel Olofsson tillställas. Ex protocollo

G. Jösman

C D
Ödmjuk Besvär Memorial.

Uti Konglig Kongl. Majestäts Nådiga Skrifvelse af den 16. Septembr. 1804. har Hans Kongl. Majestät Nådigst förordnat, att Kronofogden uti Ljungby Härad, Anders Gustaf Ekman, skall för Sigrun Emanuella Ekman, som Kronofogden uti Ljungby Härad, Anders Gustaf Ekman, med Hustru Anna Christina Ekman, född Ekman, den 16. Septembr. 1804. adopterat, och

efledne Förmeldrar omfbrutit
34 wäs tid, och dermed ännu fr
nästa wär fortfar. Den dertil u
gjunde bestemden, will jag gjär
bestu. Letala By den 1. August
1806.

Jacob Sadenius
Adjunct: minist: in Letala

Utdrag af Dockne stämno
protocollet, gjullet efter slu-
tad Gjudstjenst i Letala Mo-
ver Kyrcka den 16. Septem-
ber 1804.

Innehafwaren af Perhentupa
Mattes Gemmana i denne Dockne
Kyrckoby Herr Comministern
Jacob Sadenius förklarade sitt
upsåt, at af Kongl. Finsten Gud-
gjullnings Dällstapet i Odmjuk-
het begära en Silfwer Gjulls-
kad med widhängande Me-
daljon, den han sjelf wille be-
kosta för Rigan Anna Matts
dotter, som Trettiotvå år-
tjent på ett och samma ställe,
nemligen först hos Commi-
nisterns framledne Fader
Herr Kapellanen Matthias
Sadenius och dess efterlämna-
de Enke Fru, sedermera å-
ter hos Donen Herr Com-
ministern Jacob Sadenius.

Uppå tillspörjan befinna-
de icke allenast samtelige
Församlingens Ledamö-
ter nämnde Rigas i förr-
berörde måtte upgifne

tjenstetid samt därunder
bewiste flit, troget och skicke-
lighet, utan och ledsamgade
derom wittnesbörd med
det förord, det tänktes Kon-
Dällskapet hägnar detta trö-
nen och publiteligen tjenste Gi-
med bewågen ihågkomst.
Rättelighet warm utdrängt in
tyjem

Kan Dockne Mannans wägnar
Johan Helsingberg
Prost och Kyrkoherde.
Michel Jünnila i:o Koakel

Inkom den 30 Aug. 1806. 187. 105.

Memorial.

Till Kongl. Finska Hushållningens Sällskapet, har
jag den ähran at hörjemte afverlemna för
hande handlingar:
1:o Vice Landtmätarens Telén Syne Beskrif-
ning öfwer Bönder och Bröderne Mats och Ma-
gnus Lemiläisers ansenliga och kostsam
ung Kärr odlingar till mer än Femtio
Tunland, hwarå utomskogens afrödning
mer än 44000 ad dikes äro gräfde, hwilken
Syne Beskrifning genom Sokne Stämmans
protocoll af den 19. nästl. Januarii är verifi-

[illegible]
åboer enskilt, under grof granskog
och medelst uppkastande af Femtusende
femhundrade alnar diken, uppärbe-
tet Sex hunne Tjugwålla Geometriska
Kappeland till Kärr åkar, som nu

Matts Lemilein

[illegible] kostnadenter
[illegible] Sällskapet [illegible]
[illegible] Sällskapet [illegible]
[illegible] Sällskapet [illegible]
[illegible]

2o Syne Beskrifning af Sohn Stämmo pro-
tocoll öfver åboernes å hyra [illegible]
[illegible] Sohn, [illegible]
[illegible] Samuel hyras odlingar [illegible]
[illegible] Partha.

3o Pjelis Sohn Stämmo protocoll [illegible]
[illegible] Catharina [illegible] kopan [illegible]
[illegible] beröm[illegible]
[illegible] fodd [illegible]
[illegible] Strömmen, [illegible]
[illegible]

denna person dermed: Sällskapets namn
begafwas, varandes en belöning af sådan
[illegible] i Karelen sit tills [illegible] Knöpfer
[illegible] den 16de Aug. 1806.

[illegible]

Jan Bruner

[illegible]
åboer [illegible] grof [illegible]
[illegible] af Femtusende
femhundrade [illegible]
[illegible] Sex [illegible] Geometriska
[illegible] till [illegible]

Matts Lemileine

Åhr 1805. den 17de Junii inställde sig inför Kronofogden uti Landskrona Län, å Rådhusrätten i Landskrona Magnus Lemieux och Kyrkoherden Jacob Warnow, båda ifrån Landskrona och Rolvsholms Pastorat. Ärenden förekom att inmätningsförrättningen uti Landskrona Stads och Magnus Lemieux egor, ägnad att upskrifvas uti Landskrona Stads Tomtebok, samt att Jacob Warnow skulle förete de handlingar, som rörde Rolvsholms Pastorat. Ärendet förekom att afgöras, och anförde Jacob Warnow, att han ifrån Landskrona Stad uppburit 11 st. 13 skr. i Specie, hvilka penningar han ännu innehade, och ej ansåg sig kunna återgifva, förr än han erhållit ersättning för de kostnader, som han haft med inmätningsförrättningen uti Landskrona Stad, hvilka kostnader han ej ännu kunde uppgifva, men som han trodde sig kunna beräkna till 12 à 15 Rdr Specie, hvarom han ville anföra sin förklaring vid nästa Rättegångsdag. Kronofogden förklarade, att han ej hade någon anledning att motsätta sig Jacob Warnows begäran, men att

end ülo sadeb nægb.

Medesh nægg rædelow Fre lusende ulnar-
dilan, and ülo Laskasen ahonpa nunda
grag skay till Land nggodling nsthi
Cragelo Tyra Gemelisha Lamulaud. Lizza
pur dath nu ne ar mundo mikad Jadeb war

Ollo fiskayda Kaud Gafaud dessa lieb
lar mad dram skiflab Lagnard ügg
gik ok Kaud brud, ad Gu ar nagh g
Lemileisernes randal Calagad Tjo Lam
nillan Kaggaland, ad alla lusende Jemh
de ulnar dilan.

Ganam Sexlusende ulnar dilan and ü
Tiskisongohja Kaud nsthiel ügg od Lad
Tjo Lamundo Jolf Kaggalmud, Gu ar
Jo nsthad dalan mu ne ard and Lamund
gö nagh. — dess üland car ülo Jam
mad Skaud Tyra Kaud Sexlan
Kaggaland Jaxfadd mad Gelusende
ulnar dilan, mar skagan Lara ca
cannd ikan nad fuld.

Till Fidalan, Gufaud Lemileisernes mar
Sind gu ar nar ülo Ryssenlehen Ju
till walar Eud ath Skaud Kaud, ad Gu
as ygn de Lax Brandes randal b
Jagad Jarland Gemetrisha Kunnalan
till gaella üblodning bliful ügg
skadd; Galf lusende ulnar dilan.

Ollo Finskay ernes Ju ad Gerfel
Ju Skaud, Gufaud Lagaand üdad

dleb nsthiel, dath gamansamb mad nägra
af Jamfullig Gelb übaand, ügglagit
Marnes Kaud ütgaand Lemileisernes
andel dessa Nju Kunnd Sexlan
Kaggaland mad Sexlusende Jemhundrade
ulnar dilan, Gwilka nu nemnd ar wo
Lemmade skilo ar ub nemall.

Till ath, Gar andel af dessa
Kaud skaffad wallunds uflogs, ar
mad mykan Elgsmad ab Gar mada
gamam Lamund Langsfaar übfaad
dilan ügglusiad minst Hill ar
Lungd mad Jemhundrade ulnar.
Gar afgiss and allar dessa marsk
Kaud Laglag ar inom Warmarjemi
skiflab Lagb odispunderliga ar gar.

Oplundo mad Lagmanik, in
Lygar. Vid ath Gar skaffaskrefna
Ju Gar allmug manna mad magnar

Jr. Wilhelsen

Åhr 1806 den 19de Januari, efter 14 dagar förrgång

Lingicorelse är dette Publica Instrument i stället

Vören Stämma för Resala Vokna tinan uplåst

till alla delar, såsom samminga enligt

Lands Juridik samt at mathe och Magnus Lem

ser äro Länder för god förnöje, hederligt och bry

ligt tillförane, samt äro trogne Husbållare

Vor närmaste bestyrelse Resala ut supra

Eric Luander
Pastor.

Isak Blom
manu propria

Petter Holmain. Magnus Ehrmain. Petter Renna

Skattebonde

P K. Krono Bde.

MP

PP

187.

109.

Åhr 1806 den 28 Junii nyttades sig undertecknade Bonde Ståms Kundmanhava uti Hyra Hammarn No 1. uti Wita by Vesterlofvi Sokn af Kuopio Län, som uti nyss förekommande, uti samt Lindbo Vesterlofvi Sockn af Landsorden, Anders, Peder och Samuel Hyras samt dem, med Bönder uti Hammarn förnämnde, Pål Lars son och Pål Eriksson Byskäfor i samma By, uppsades, dessa sig vederbörande uti minne vore den 28 dagen Junii förenämnde Hammarn för ehuru nämnare uti Besittning, den de åtnjutit och förmånat uti Sju förenämnde Hemmans Mantal, samt Hyra Contract den 1791 upprättade Skattskrift bestyrkt uppsades

Förenämnde Hammarn samt dess tillhörande Hyra Contract och Skattskrifter öfverlämnades till Sockne Rätten att förvaras,

CH:

№1.

[illegible] med sten fylda, samt med spånor, [illegible]
alt mull öfverstruket, [illegible] i [illegible]
till den hårda grund [illegible] blifvit [illegible]
till fyra skillingar Banco för hvarje famn, [illegible]
[illegible] samt [illegible] upphuggit
för hvarje famn [illegible]
[illegible].

No 2. Puronalusperdo [illegible] hvarje famn befunnits
[illegible] 32 skillingar Banco [illegible]

No 3. Haraskaahonpellot [illegible] jord [illegible]
no 1. Mäkipeldo, hvarföre uppodlings kostnaden
[illegible] skillingar [illegible]

No 4. Uti Haraskaaho dikad [illegible] jord [illegible]
[illegible] uppbrutna, hvarföre kostnaden [illegible]
[illegible] 32 [illegible] Banco för [illegible]

No 4a. [illegible] bohlkar [illegible]
[illegible] kostnad 12 [illegible] [illegible]

No 5. [illegible] uppodling [illegible] Puropeldo och Haraskaaho
[illegible] till fyra [illegible]

No 6. [illegible] Mäkipeldo [illegible]
[illegible] Haraskamäki, [illegible]
[illegible] till En Riksdaler sexton skill. [illegible].

No 7. Lönndiken uti No 1. Mäkipeldo och No 4. Haraskamäki
[illegible] bredd och djupa, fyllda med sten och [illegible]
[illegible] och torf samt öfverströdt med mull, [illegible]
[illegible] kostnad fyra [illegible]
[illegible] fyllningen till [illegible].

No 8. Öppet med sten fyldt dike uti Haraskamäki [illegible]
[illegible] bredd och djupt, [illegible]
[illegible] till [illegible]
[illegible] famnen.

No 9. Öppna diken uti dito, [illegible] kostnad en skilling [illegible]
famnen.

Den 29 Junii

No 10. [illegible] No 10. Raatokorpi [illegible]

[illegible] befunnits [illegible]
[illegible] på [illegible], [illegible]
[illegible] till [illegible]
[illegible] djup, [illegible]
[illegible] kostnaden [illegible]
[illegible] till [illegible]
[illegible] skillingar [illegible]
[illegible] bredd och djupt till fyra [illegible]
[illegible] skillingar [illegible]
[illegible] famnen, [illegible]
[illegible] kostnad tre skillingar famnen.

No 11 uti [illegible] som [illegible] [illegible]
[illegible] Lyra [illegible] utfalls diket No 11a [illegible]
[illegible] bredd och djupt, samt [illegible] diket [illegible] bredd
och djupt [illegible] på [illegible]
[illegible] kostnaden [illegible] till fyra skillingar famnen. [illegible]
[illegible] utfalls diket, [illegible]
[illegible] till en skilling [illegible] till [illegible]
[illegible] famnen, [illegible] upphuggit [illegible]
[illegible] som [illegible]
[illegible] till fyra skillingar famnen. [illegible]
[illegible] famnen.

Dessutom [illegible] befunnits [illegible]
[illegible] uppbrutna [illegible]
[illegible] Beskrifningar.

Beskrifning

öfver Åbyggnaden och de af Bönderne Anders, Peter och Samuel Lyra, å Skatte hemmanet No 1. i Wita By och Idensalmi Socken sedan Storskiftet verkstälde Åker och Ängs Uppodlingar.

Famnen lösen	Åbyggnaden	Åbyggnaden: Langa alnar	Bredd alnar	Djup alnar	Grof till [illegible]	Antal [illegible]	Jämte	Kappl.	Gårds gårdar [illegible]	Rd	[illegible]	[illegible]
a.	Nytt Bonings Dörte, på dubbelt gålf, inredt											

Benämning	Längd alnar	Bredd alnar	Höjd alnar	Areal alnar	Värde Rdr	sk	rst
med Sonfler Lagter samt i Landet vanlig Ugnar Fleistal, har Dörr på Järn gång, Skorsten derutöfver är 22 alnar hög	15.	15.	10½				
b. Förstuga med Trappa up	9	8½	10½				
c. Mjölkhus i Förstugu Belägnet	7.	5.					
d. Ett ädare Bonings Rum i gavel stående, har ett glas fönster och Ugnar af flisten, Har på ¾ delen alnas hög Skorsten. Dörren dertill är på Järn gång	13½	13½	10½				
e. Källare under Förstet hvilka af gråsten, med dörr på järn gång samt lås och nyckel	6	3¼	2¼				
f. g. Loftbodar till Boningsrummen							
h. Fodder Lada med Dörr på Järn gång	12	12	8½				
i. Skjul mellan Rummet och Fodderladan	12	12	8.				
k. Rum af mycket Gurt timmer, med dörr på Järn gång inredt med Landet vanliga bås	15	12	7.				
l. Stall af mycket timmer, med foder Kulle och dörr på järn gång samt Spiltor, nytt	9	8.	9				
m. Hvad Lador i sammanhang med Stallet på 2ne Gårdar har dörr på järn gång samt Lås och nyckel	5.	9	9.				
n. Ägnahus och för bås, i 2ne afdelningar, med dörr på järn gång samt lås och nyckel	7½	7½	7.				
o. Fähus med dörr på järn gång	6	6	5.				
p. Brunn, nylegen uppkastad med timrad kista djup			10.				
q. Svinhus	3.	3.	2				
r. Vedskjul med dörr på järn gång och malt lafvar	8	8	7.				
s. Ett gammalt Bagerhus utan värde							
t. Ny Bod af mycket timmer, med dörr på järn gång, har vanlig ugn och Lergolf	11.	11.	9				
u. Swidia, alldeles ny, har dörr på järn gång, samt lås och nyckel	9.	9.	5.				
Alla förenämde hus äro täckta med näfver och Tekad							
v. Ny Bod i 2ne afdelningar på Kallens stenfot af godt timmer, inredd med timrade Bingar i öfre ändan har dörr på järn gång, med mycket stadigt dyrkfritt lås, täckt med näfver och Klyfver flew	9	9	7.				
x. Mat boda med dörr på järn gång samt lås och nyckel	6	6.	7.				
y. Boda för kreaturen, med Dörr på järn gång samt lås och nyckel	5.	5.	6.				
På Hemmanets egne ägor finnes ej någon Timmerskog.							
Transport							

Benämning	Åbyggnaden Längd alnar	Bredd alnar	Höjd alnar	Areal alnar	Värdet Rdr	sk	rst
Åkrar. Transport					216	8	
1. Skäkipeldo af dels mycket Konbunden och Klappa och mylla, hvaraf stenarne äro bort lagna, dels lösa, a 1 Rdr 16 sk. Kappt.				1.17.	57		
2. Puronpeldo, örjord, hvarpå Sand är stäpad a 2 d				1.10.	28		
3. Harakkamäki, af stenig mylla, lika mycket a 1 Rdr 16 sk				3.5.	131	32	
4. uti Dito, dikad, rödjad och stenarne upbrutna samt till en del bortförde, a 24 sk. 2 kappt.				1.6.	19		
4a. Vid gamla Bokhlåkärr, af lera, a 32 sk. 2 kappt.				1.2.	22	32	
5. Ängsmarker Puronpeldo och Harakkamäki till 1.30 lagslanda, a 2 Rdr lagslandet				1.30.	8		
6. Skongårdsgårdar 3 alnar breda, 2 alnar höga a 16 sk. för famnen				381.	169	16	
7. Diken uti desse 2 Ängar, 2 afdelningar, med stenfyllda samt Tåkar, a 8 famnen				540.	30		
8. Öppna med stenfyllda diken å Harakkamäki 1½ alna breda och djupa, fördes varje ämnet till och rättande af 1 Skongårdsgård a 2 sk. famnen				300.	4.	8.	
9. Öppna diken å Harakkamäke, a 1 sk. famnen				210.	1.	22.	
10. Bastokorpi kärr, till 40. lass af Kesning rör, jämte af grof mycket sank kärr, till jämnvod bördig äng, hvaraf Sednings kostnaden är satt till			13 g.		150.		
10a. Utfalls dike, 1 alna djupt och bredt, a 8 famn				1101.	30	28	
10b. Ängs och Skär diken 1 alna djupa och breda a 8 famn				3185.	33	9.	
Dikad öfver säd inom Stukala Skifte, a 8 famn				261.	2.	24	6
11. uti Hoichåsen, Utfalls dike 1½ djupt och bredt, a 16 sk.							
11a. famnen. Detta kärr skall upptagas till äng, hvaraf sedan det lär färdigt, torde gifva till 20 lass hö			15. 4.	915.	10.	2.	6.
11b. Skär eller Ängs dike 1½ alna bredt och djupt, a 6 sk. famnen				210.		35.	
Gardes gården omkring detta kärr, af godt gran gärdsle 400 famnar, a 4 sk. famnen				1200.	33	16.	
Gårdsgårdarne kring nybåkarne och Bastokorpi af granvidke med gran stör och 3 bands, förfärdiga med hjelp Korad a 16 sk. famnen				488.	101.	33	
Summa.					1047.	41	
Således äro under detta pennan uppgifvorna Åbyggnaden värderad till					216	8	
Nygjord åker				7.20.	256	16.	
Transport					472	24	

Transport		472
Gärdesgård af Sten		381.169
Öppna åkerdiken		1050 35
Färdige Ängar	14.12	158
Utdikadt Kärr till äng	15.4	
Ängsdiken, Utfalls och Skärdiken		5732 77
Gärdesgårdar till nyåkrarne och ängarne af gran-gärdsle och Stör		6081 135
Summa		1047

Sålunda vara befunnit och värderadt, intyga; Wita den 29 Junii 1805.

Emanuel Wolphzieth

Dahl Larsson Ryhänen Dahl Ericsson Ryhänen
R Etra Nämdemän PR

Ofvanstående syne- och Värdernas Skrift blef, vid en fiorton dagar förut Rungen Sockenstämme, under nedanstående dato, för Sockne-Abocene uplast och af den till alla delar, såsom hannfärdig, godkänd, intyga Idensalmi d. 22. Dec. 1805.

Joh. Lagus

Eric Walden

Lars Lindain Johan Olikain Abram Köstinen
L jo A

Joh. Bök
B

Henr. Cojander Imechelin

Utdrag af Protocollet hållit i Pielisjerwi Moderkyrcka den 8. December 1805. wid en ordentelig Socknestämma.

§. 6.

Anmältes at Tigan Catharina Pettersdotter Kåponen född i Pangajerwi by och denna Pielisjärwi Socken, numera tjugu otta år gammal, tjent på Pastoratet trogit i Tjo/:10 års tid, och kan med skäl recommenderas hos Kongl. Finska Hushållnings Sällskapet till ärhållande af något hedersteckn för långwarig och trogen tjenst; hälst hon är ganska snäll och kunnig at wäfwa flere slags tyger. Mältar, brygger och förrättar alla erforderliga qwinfolks sysslor i hushållet. Hwarpå Protocolls utdrag bör meddelas till wälförtjent Betyg, emedan alt det som om henne Catharina Koponen är anfördt, är kunnigt för en och hwar af Socknemänerne.

ut supra

in fidem Protocolli

F. Waugreen
Kapellan

Inkom den 15 Oktober 1806. 205. 115.

Dennjuk Memorial.

Pigan Margaretha Henriks-
dotter Torvinen har, såsom bi-
laggde Sockneskämmostrotocoll
af den 13de Junii innevarande
år af sig viser, nu ingå
Sionde året med utmärkt
trohet, flit och beskedlighet
tjent å ett och samma ställe.

af sådan anledning, och
då Tjenstehjon här å or-
ten sällan eller aldrig
med stik beskedlighet i sin
tjenst fortfara; vågar
jag henne hos Kongl. Sal-
skapet till någon belö-
ning, i ödmjukhet anm-
la, öfverlygad derom av
sådant å den Tjenande
hopen härstädes skulle hafva
önskad werkan. Pudas-
järvi den 8de Julii 1806

Joh. Frosterus
Prost och Kyrkohr
i Pudasjärvi

Utdrag af Socknestämmo Protocollet,
hållet i Socknestämman med Pudas-
järvi Socknes Allmoge, efter slutad Guds-
tjenst den 15de Junii 1806, i Sacristi-
an.

§. 2.

Sacellanen wid denna Församling Ure-
wördige och Högwällärde Herr Gabriel
Calamnius anförde, att Rigan Margare-
tha Henriks dotter Torvinen tjent hos
honom nu på Tionde Uret, och derun-
der, utan den aftagande trohet och he-
dighet som, efter några års forthatt
tjenstetid, hos de flästa klandras, altid
lika till nöjes flitigt och hedigt sig för-
hållit, och begärade Herr Sacellanen —
Socknestämmans intyg härutinnan —
såsom i en af Socknemännen känd —
hak. Som detta intyg lämnades, blef
dett på Herr Sacellanens begäran —
här anteknadt.

Wätteligen wara utdraget intygar

Joh. Frosterus.

8. Inkom d. 15 Nov. 1806. 117.

Memorial.

Till belöning i grundof närlagde Landlingar, får jag hos Kongl. Finska Hushållningsällskapet anmäla Bonden och Vill Nämdemannen Jöran Sojalin, från Palvalas i Randasalmi Soku, för dess ådagalagde arbete och Husholds flit. Kuopio den 6. November 1806.

[illegible] Wibelius

Hushållningsällskapet. 8.

Folk på det bästa rekommenderas. Randasalmi den 28de Maj 1806.

[illegible]
Kyrkoherde

Fodde inom nedennämnde Sockens Kongl. Svenske Sandel,
hafwe boeden och wice nämndemannen Hinric Jöran
27/ Sojalin, fodd uti Ettusende-Sjuhundrede-Jemtie-Sju
des hustru Sara Elwoin, fodd uti Ettusende-Sjuhundrede-
29/ Jemtie-Nie, och deras äldste Son Hinric Sojalin,
84/ fodd uti Ettusende-Sjuhundrede-Åttatie-Jyra,
begärt mit betyg om deras fräjd och lefwerne
Sällt derföre attesteras, at de alle mäjn en berom-
wärd Christendoms kundskap, förn en rättskaffens
wandel, och med ordentlighet inkttagen andeltsöfnin-
garum wid Gudstjensten, samt at de uti Krono-Hem-
manet No. 4. i Palwalax by af ufwenberörde
Socken-andel, hwilket de innehafwe, gjort wäckre
upodlingar och ubyggnader. Förstnämnde Sojalin
är en driftig, klok och redelig man; hans hustru
är utmärkt bland Socknens bonde-qwinnor genom
sticklighet i hushållning och wärdighet i seder; och
Sonen Sojalin är stadig och arbetsam, förständig
och fromsint, handflöjd och öfwad at handtera sju
bösen som alle slags fisk-redskap. Hwarföre detta
folk på det bästa rekommenderas. Wendesälmi
den 28de Maj 1806.

Jöran, Hinric, Sjundus
Kyrkoherde

Utdrag ur Protokollet, hållet på Lagmannen Sockenstämmen med Randaselmi Moderkyrko-Församling i Sockenstugan den 29de December 1805.

§. 4. Et skriftligen författadt Instrument öfver den Syn Kontrollören vid Gränsen Kullen Kars Johan Mohell, Ekonomie Kommissarien och vice Kansman Johan Gustaw Schlüter, samt Hemmets Domaren och förre Vicksdagsmannen Matthias Pöllain, den 26te sistledne Augusti, förrättat uti de Byggnader, upodlingar, och hushållsanstalter, som Bonden och vice Nämndemannen Hinric Jöran Sojalin, i samråd med des hustru Sara Elwoin, jämnte deses Son Hinric Sojalin verkställt uti det i deras besittning varande Krono Hemman No 4. i Palwelax by af denne Socken, uplästes med begärande och förestallning, at Sockenmännerne enligt Samvete och sanning ville, meguande detta ärende, lemna et intyg, wärdigt genom sin oförfalskade renhet at i djup wordnad framlägges inför högtupplyste, för kandets wäl nitälskande, rättwist

Dommende, hvarje uedel finste Patriots tacksam-
het skordende Fortjenstens Belouere, nämn-
gen Herrar Redemoter af det Höglaff. Kon-
finsten Hushållnings Sällskapet. Den derafte-
hegde Instrument punktevis uppregnades, hvar-
gufvo hemtelige nu församlade och i lege-
ning hemmankallade Sockenboerne det vits-
mt enteckningarne i hvarje Punkt äro med de-
komligaste hanning öfverensstämmande, tillägg-
mt det Fähus som Sojalin upfört nu största up-
märksamhet väckande, hvarom det beröm värde-
inom denne Socken i anseende till hvad väl ur-
af stor gräfsen, som hemmansäkningens styr-
och dyglighet, omständigheter, den ordförande Pa-
hu mycket mer besannade, som han med egen
om dem inhemtat en tillförlitelig kännedom.
Nu wärende witnade tillika, mt Hinric Jo-
Sojalin nu en förständig, redelig och werksam
brukare, mt hans hustru nu en dygdig, omhäg-
klok och aktningswärd Matmoder, och mt Sö-
Hinric Sojalin, en yngling af dygdige Bojelse-
renn heder, och synnerlig stadge, hvar et hon-
hardeles hedrande satt utmärkt sig, ej mi-

Å 1805. Den 26te Augusti förrättades af
underskrefwen Controlleur, jemte Oeconomie-
Commissarien och Krono Länsman Johan Gustaf
Schlüter samt Härads Domaren och Riksdags-
mannen Matts Pöllain, Syn och Besigtning
på de Byggnader och Upodlingar wice Hä-
rads Hämndemannen Jöran Sojalin, dess Hä-
stra Sara Ilwoin och Bägges Son Henric So-
jalin under Åtta ärs förvaltnings tid werkställ
å deras innehafvande Krono Hemman No.
4. i Palvalax ly och denne Randasalmi Församling,
belägen i Nedre Sawolax Härad och Kuo-
pio Län; Hvarwid i Synnerhet an-
märktes följande:

	Banco Specie
1o Ett af Grå-sten med vanligt Terbruk, nyligen cupmuradt Jähus, Ritton alnar långt, Tretton alnar bredt och fyra alnar högt, stående på en under jorden anlagd En och en-half alns hög grundvall. – Inredningen af detta Jähus är begräm. På hvardera sidan finnes åtta Spiltor samt dessutom Tre särskilda afdelningar försmärre djur, Spiltorne och afdelningarne äro väl tim rade af Furu Stockar samt snyggt bi-lade. – I anseende hvartill det samma ansågs vara värdt	110.– –
2o En Bagare-stuga, Tretton och Enhalf alnar i qvadrat inom knutarne, försedd med Tre Glas Fenster samt i Complett stånd, värde rades till	35.– –
Transport	145.– –

Transport 145

3° En mindre Bagare-Stuga, Tio alnar i qvadrat, af starckt timmer och i godt stånd — 20

4° En Rid Tio alnar i qvadrat innom knutarne, skickeligen täckt och innanredd — 25

5° En Två-vånings Boda, åtta alnar inom knutarne i qvadrat, med tak och innanredning i godt stånd, värd — 15

6° och 7° Tvänne Ho-Lador på Ängarne, hvardera Rio alnar i qvadrat inom knutarne, behörigen täckta och med dörrar försedda, a Tretton Riks Daler stycket — 26

8° Upmättes Jem Hundrade Sextio fyra alnar sten-gärde af Två och Enhalf alnars högd, upsatt kringom åkeren, värderades till åtta skillingar alen — 94

9° Upmättes Tre Hundrade femtio Sju alnar Lönn Dike å åkeren, som är stenlagt och öfwertäkt med mull- En och enhalf alnar bredt och lika djupt, a Två skillingar åtta runstycken alen — 19

10° Åkrarne, tilökte med Ny åker af Ett Tunnelands vidd efter Råg-utsäde, befunnos väl odlade och skötte — a Trettio två skillingar kappelandet — 21

11° Humle gården växer frodigt och är tilökt med Två Hundrade Trettio nya störar.. kostnaden hvarvid ansågs till — 7

12° Befanns till Tio Lassland nyrödjad ang, a Fyra Riks Daler Lasslandet — 40

13° Upmättes Ett Tusende Två Hundrade alnar ängs Diken-nyligen upkastade, a En skilling alen — 25

Summa — 45

Slutligen anmärckes, at ofvannämnde

ner, far och Son, äro flitige Potates planterare och utså årligen af denne Rot-växt vid pass Enhalf Tunna, som ibland detta Lands Bönder kärtills varit hällsynt; Försäkrande Sojalinerne, sig skola årligen utwidga denne planterning.

Sålunda vara synadt, besigtigadt och bejunnit Antygas. Tid och ort stå föreskrefne.

Så förrättnings männernes vägnar.

L. J. Monell

genom idoghet wid Lemndtbruket, um genom skicklighet wid Fiske, Skytte, och Jmgt. Tid och Ort stu foreskrefne.

In fidem

Bonifacius Lundius
Kyrkoherde i Nemndesalmi och Ordförande pu Sockenstemman

G. F. Wirilander
Grunse Tullnur och Kyrkowurd.

Johan Elwoin
Kyrko-Sexman
i i

Matthe Hywoin
Hurmds Nemndeman
XX H

Inkom 2. 1 Decemb. 1806. 29. 125

Utdrag ur protocollet hållet uti Åbo den 26 Maji år 1806. vid Landtdagen uti Helsingfors.

§ 9.

Uti underdånig framställning från Kongl. Majts Befallningshafvande uti Nylands Höfdingedöme, angående det af Landtmarskalken, Friherre Wrede, gjorda tillägg uti afseende på Landtdagsordningens 3:dje punkt, hvilken tillägg underdånigst anmälts uti Landtdagens skrifvelse till Kongl. Majt:

Uti Landtmannarummen den 26. Maji 1806.

Sedan undertecknad år 1803 af Kongl. Majt nådigst stadfästa Landtdagsordning, uti följe deraf, vid nästa Landtdag, skulle införas uti Landtdagsordningen, det af Friherre Wrede gjorda förslag, att Landtmarskalken måtte, i händelse af förfall, kunna förordna någon af Landtmännen att i sitt ställe föra ordet vid Landtdagen; och Landtmarskalken, Friherre Wrede, uti skrifvelse till Landtdagen af den 23 Maji 1803 förklarat, att han ej ansåg sig kunna emottaga förordnandet att i sitt ställe föra ordet vid Landtdagen, så har Landtmannarummen, vid sammanträde den 26 Maji 1806, efter moget öfverläggande, funnit, att Landtmarskalken, Friherre Wrede, genom sitt förklarade, att han ej ansåg sig kunna emottaga förordnandet att i sitt ställe föra ordet vid Landtdagen, förfallit från det förtroende, som Landtmannarummen för honom hyst, och att Landtmannarummen derför ej kunnat fästa afseende vid det af honom gjorda tillägget uti afseende på Landtdagsordningens 3:dje punkt, samt att Landtmannarummen, i anledning af Landtmarskalkens förklarade, att han ej ansåg sig kunna emottaga förordnandet att i sitt ställe föra ordet vid Landtdagen, ej kunnat annat än anse det af Landtmarskalken gjorda tillägget såsom förfallet, och derför ej heller kunnat fästa afseende vid det af Landtmarskalken gjorda förslag, att Landtmarskalken måtte, i händelse af förfall, kunna förordna någon af Landtmännen att i sitt ställe föra ordet vid Landtdagen, hvilket förslag Landtmannarummen, vid sammanträde den 23 Maji 1803, förklarat sig ej kunna bifalla, och hvilket förslag Landtmannarummen derför ej heller kunnat upptaga uti den af Landtmannarummen till Kongl. Majt afgifna underdåniga skrifvelse af den 26 Maji 1803, hvarjämte Landtmannarummen, med förbigående af det af Landtmarskalken gjorda tillägget uti afseende på Landtdagsordningens 3:dje punkt, ansett sig böra underställa Kongl. Majts nådiga pröfning, huruvida Landtmannarummen, uti den af Landtmannarummen till Kongl. Majt afgifna underdåniga skrifvelse af den 26 Maji 1803, bifallit det af Landtmarskalken, Friherre Wrede, gjorda förslag, att Landtmarskalken måtte, i händelse af förfall, kunna förordna någon af Landtmännen att i sitt ställe föra ordet vid Landtdagen, eller ej.

Hvarvid ...

[illegible] [illegible] [illegible] [

125.

Anno 1806. den 14 Julii Blef uti Upsala
Stens Tre Landsmän Bönder uti Ultra Gymnastik Kam-
marens Tjenare Jöran Jörgensson Särelka i Lem-
bois och Anders Thomson Leika i Skräla Byn
Gällnäs uti det Kongl Upsala Landsbanden Jacob Wär-
ja Person uti Dyrunaholmarne Kikelä Olofs
Augustus Jonnäus Lofgrands uti Lappbo
i Leppis By Lempäla Socken Tavastehus Gymnastik
Gymnastik af Tavastehus Län denne stämdes vilja
uti Tingsrätten uppbyta, och til svarande Bygmästare
Jöran i denne Sin Sak utsatt och tillkallad
Salen sistnämnde Dag och tillika del
vitsord genom Stämningsman vid detta Gymnastik
Denna Bygmästare Jöran Lofgrand är till Gymnastik
kanten denne Dag sielf tillstädes och till Gymnastik
Gymnastik Assessorerne Landtmätaren Herr Carl Gustaf Ehrenheim
och Kronofogden Herr Johan Fredrik Wennerstedt
Clerck Jöran Jörgensson Särelka i Lembois
och Anders Thomson Leika i Skräla Byn
Gällnäs uti det Kongl Upsala Landsbanden Jacob Wär-
ja Person uti Dyrunaholmarne Kikelä Olofs
Augustus Jonnäus Lofgrands uti Lappbo
i Leppis By Lempäla Socken Tavastehus Gymnastik
Gymnastik af Tavastehus Län denne stämdes vilja
uti Tingsrätten uppbyta, och til svarande Bygmästare
Jöran i denne Sin Sak utsatt och tillkallad
Salen sistnämnde Dag och tillika del
vitsord genom Stämningsman vid detta Gymnastik
Denna Bygmästare Jöran Lofgrand är till Gymnastik
kanten denne Dag sielf tillstädes och till Gymnastik
Gymnastik Assessorerne Landtmätaren Herr Carl Gustaf Ehrenheim
och Kronofogden Herr Johan Fredrik Wennerstedt

Fridnr. Collin

Joh. fred. Aberg
Tyrkomard.

Axel Wall
Secman.

Gabriel Gust.
Landtman

Henrik Sard.

Joh. Matty.

Johan Marmästars.

Joh. fred. Wennerstedt.

Utdrag af det Socken stämmo protocoll som den 20. Julii 1806 i Lempälä Kyrka fördes af underskrefven Kyrkoherde.

§. 7.

Olutelagen förtedde Landbonden Jacob Mårtensson Nickilä af Lippois By och denne Lempälä Församling en Syne Skrift, författad af Herr vice Lansman Wargelin, innehållande en Beskrifning öfver den til Fahus ämnade Byggnad af grusten, som nämde Landbonde upförte å Nickilä Hemman i förledne wåhr, och dädöfver begärte åfven Församlingens wittsord och omdöme; hwilket hålunda utföll, at en sådan Byggnad werkeligen wore til sina wäggar af Grusten upmurad å förenämde Hemman, samt tjenlig aldeles til sitt ändamål, så snart det blefwe innanredt, hwilket säkert förmodades ske, sedan brådaste arbetstiden wore förbi.

in fidem.
Fr. Utter
Kyrkoherde
i Lempälä.

Inkom d. 30 Decemb. 1806.

127.

Vördsamt Memorial!

Jag tror mig icke på et bättre sätt kunna aflägga min tacksamhet för den oförmodade och oförtjenta attention Kongl. Hushållnings Sällskapet, enligt hwad jag af Dess höglärade skrifwelse af d. 30. sistledne November inhämtat, behagat fästa på det ringa bewis af medborgerligt tänkesätt, jag i afseende å potatoës planteringens befordran, warit i tilfälle at ådagalägga, än då jag skyndar mig at meddela

82.

Kongl. Hushållnings Sällskapet, som söker den ädla
förnöjelsen at genom uppmärksamhet, beröm och
aktning för driftiga och nyttige medborgare, utbre
då en sann medborgerlighets anda äfven bland
den mindre upplysta, men för samfundet oumbärliga
folkklassen, den tillfredsställande underrättelse, at
i denna församling, bland det hedersamma Bondeståt
det finnas de, som genom sine efterdömen mån
ligen bidraga, at höja sine medbröder vårda hog
för slöjd och ordning i Hushållningen. Och lag
jag mig fri heten at i detta afseende åsyfta he
nämna en man, hvars förhållande såsom me
borgare jag icke kunnat betrakta utan en beun
dran blandad med förnöjelse. Det är Kronobon
Johan Hannalain å hemmanet No 4. i Räickala
Detta hemman, af ovissa hälft Skattmarks ränta,
war i sådant förfall, at hans fader någon tid för
kriget emellan Sverige och Ryssland, emottog det såso
öde. Men ehuru han vid sin hitflyttning ifrån Ran
salmi Socken, warit aldeles medellös, bragte han sig do
bistådd af tre ädoge söner, inom kort till den välmå
at han å detta hemman ägde sin utkomst. Den äldste
dessa söner, förenämnde Johan Hannalain, som efter fa
drens död emottog hemmanet, flyttade ifrån förra
bohllstaden till en holme uti Saimen, benämnd Pihlaj
salo, der han ägde ett jordstycke. Midt i den wildaste
ödemark anlade han sin boning, rödjade der åker, å
ifrån år, så at han nu kring sina hus äger circa sex

tunneland deraf. ~~Till årligt utsäde~~ Denna åker har han
försett med älskillige med stenlagda diken, dem han äfven
med större stenhögar öfwerfarit, så han icke medhinner
at använda den ifrån åkern upbrutna ymniga sten
till gårdars anläggande kring åkern. Af sine ängs upodlin-
gar skördar han redan årligen omkring hettio lass hö.
Dessutom äro af honom twänne mindre insjöar på dema
holmen redan så uttappade, at han kring deras stränder ägor
ansenliga kärr upodlingar. Ulan at befatta sig med andre
näringsgrenar, än jordbruket, har han upnått den välmåga
at han icke allenast åt en af sine bröder köpt et hemman,
hwilket dikså nu äger sin bohlstad på samma holme, utan
och allmänt ansés för en bland de förmögnaste jordbrukare
inom Socknen. Den heprad som utmärkt hans hushållning
har gjort, at på denna holme, der ingen mennisska, då han
först flyttade ännu bodde, nu redan utom twänne hemman,
finnas circa fjorton torp anlagda. Men detta all har dock
icke så mycket wäckt min beundran, som hjelpsa det bruk
han gör af sin välmåga. Han lefwer icke ensamt för sig och de
sine, utan såsom en medborgare, af de ädlaste länkar satt.
I stället at några andre hädre låta sine fädes stolkar murk-
na, än följa något, för än priset stiger till det högsta, så samla
har denne Hannalain hwarken spannmål eller penningar
för det nöjes at äga sådant, utan för at hjelpa nyttiga det, och med-
dela åt dem som behöfwa. Penninge summor, för en Bonde bely-
dande, äro af honom så till ständspersoner som bönder utlånte,
på flere händer har han förlorat, men lånar icke dessmin-
dre, och ännu har jag icke hört at någon kunnat föregifwa,
det han fordrat en skilling uti interesse. De ställe reverser
som äro i hans wärja, äro ock, såsom jag hjelpt sett, utan interesse,

teknade. Hans tro är den, at lån med interesse icke är et bevis
en rätt hjelpsamhet och kan derföre icke wara en dygd i den
Högstes ögon. Hans spannemålsförråd står på samma sätt til de
höfwandes tienst utan at af desse fordras någon wäxt å lånet.
Årligen hafwa flere fått röna hans hjelp i nödensstund. Äfven
i förledne sommar då tilgångarne i hans sädesboda blifwit så
medtagne at han til lättande af andres behof icke mera wäl
minska dem, lät han dock sine grannar icke gå ifrån sig ohulpne
utan transporterade med deras tilhjelp en del af sine rågstad
hem, och lånte åt dem som ville hafwa det besväret at sjelfwe
tröska ut säden i hans Ria. Med rörelse har jag hört hans fa
grannar, tårögde wälsigna denne wälgörande Gubben, såsom
utom hwars hjelpsamhet de warit et rof för hungern. Sådan är
Bonden Johan Hämäläin. Och då jag är öfwertygad, at icke et
drag i denna målning är teknadt med osanningens pensel,
har jag trodt, at han som numera är trött af år och arbete, ehu
i allmänhet ansedd för en enfaldig man, förtjenar at warda
känd af et Sällskap, hwars bestämmelse det är at upsöka
och med äran af sit bifall förskona och upmuntra de stilla
Samfundsdygderna, och har derföre ansedt det med min plig
enligt at härtil genom detta Memorial bidraga.

Tockas den 23dje December 1806

M. Gottlund
Kyrkoherde.

131.

I anledning af Kongl. Finska Gus=
hollning Sällskapets, af mig begärda
underrättelse, om min villa, hwru
vida jag vore hugad på kosta någon
större belöning Piece, och äfven att
bestämma värde i Penningar, för den
Jedes Belöning jag sökt förmin Dräng:
hwar hvad jag anhåller ödmjukast, i händelse
den af mig förut begärda Belöning Piece

82. inkommit d. 14 Feb. 1807.
129.

7

Kongl. Gus Hollning Sällskapet

Tr. Br. 7 Åbo

82.

teknade. Hans tro är den, at lån med interesse icke är et bevis
en rätt hjelpsamhet och kan derföre icke wara en dygd i den
Högstes ögon. Hans spannemålsförråd står på samma sätt til de
höfwandes tienst utan at af desse fordras någon wäxt å lånet.
Årligen hafwa flere fått röna hans hjelp i nödensstund. Af ven
i förledne sommar då tilgångarne i hans Sädesboda blifwit så
medtagne at han til lättande af andres behof icke mera wäl
minska dem, lät han dock sine grannar icke gå ifrån sig ohulpn
utan transporterade med deras tilhjelp en del af sine rågstal
hem, och lånte åt dem som ville hafwa det besväret at sjelfwe
tröska ut säden i hans Ria. Med wörelse har jag hört hans fa
grannar, tårögde wälsigna denne wälgörande Gubben, såsom
utom hwars hjelpsamhet de warit et rof för hungern. Sådan är
Bonden Tohan Hämäläin. Och då jag är öfwertygad, at icke et

131.

I anledning af Kongl. Finska Gus=
hållning Sällskapets, af mig begärda
underrättelse, om min villa, huru=
vida jag vore hugad på kosta någon
större belöning Piece, och äfven att
bestämma värde i Penningar, för den
Jedes Belöning, jag sökt förmin Dräng:
Hvar Gud jag anhåller ödmjukast, i händelse
den af mig förut begärda Belöning Piece

130.

Hörsamste Memoriae

Enligt Brefvet af den 15.
October förlidit år har jag
låtit affordra Herr Lieutenan
ten Nils Longe underrättel
se därom, huruvida han, i
anseende därtill att Kongl.
Hushållnings Sällskapet icke
kunnat bevilja dess Dräng
någon Medalj såsom för vig=
tigare ändamål bestämd, vore
hugad att påkosta något an=

teknade. Hans tro är den, at lån med interesse icke är et bevis af
en rätt hjelpsamhet och kan derföre icke wara en dygd i den
Högstes ögon. Hans spannemålsförråd står på samma sätt til de be-
höfwandes tienst utan at af desse fordras någon wäxt å lånet.
Årligen hafwa flere fått röna hans hjelp i nödens stund. Äfven
i förledne sommar då tilgångarne i hans sädesboda blifwit så
medtagne at han til lättande af andres behof icke mera wågade
minska dem, lät han dock sine grannar icke gå ifrån sig ohulpne
utan transporterade med deras tilhjelp en del af sine rågstad-
hem, och lånte åt dem som wille hafwa det besväret at sjelfwe
tröska ut säden i hans Ria. Med vörelse har jag hört hans fatt-
grannar, tårögde wälsigna denne wälgörande Gubben, såsom
utom hwars hjelpsamhet de warit et rof för hungern. Sådan är
Bonden Tohan Hämäläin. Och då jag är öfwertygad, at icke et

nat belönings tecken. Jag
har därefter af Herr Lieut-
nanten Tekommit dett
svar som närlagde dess af-
gifne utlåtande utwisar;
hwilket jag till svar hör-
sammast vid handen gifwa
bordt. Lands Cancellet, Hel-
nola den 2. Februarii 1807.
Und: Herr Landshöfdr och Ridd-
Lodes Frånvaro
På landshöfd. Embts Vägl
Tor Wallens, C. Ehrlund

Till Kongl Finska Hushållnings Sällskapet

131.

I anledning af Kongl. Finska Gus-
hollning Sällskapets, af mig begärda
underrättelse, om min villa, huru-
vida jag vore hugad på kosta någon
större belöning Piece, och äfven att
bestämma värde i Penningar, för den
Jedes Belöning jag sökt förmin Dräng:
hvar hvid jag anhåller ödmjukast, i händelse
den af mig förut begärda Belöning Piece
skulle af slås, han skulle blifwa hugad med
något Tecken, af kors eller af hvad form som
hälst att bäras på Bröstet; här till föreslår
jag som högsta Poeni Tre Rd 16 sk Banco
Christina d 18 January 1807.

Nils Longer
Leitnant

Komli
fordradt,
och lika som påmint mig, att länge sedan,
aflägga inför Kongl. hushållnings sällskapet,
för dess, under den 30. bistwekne november,
till mig aflåtne högtwördade och kiärkomne
skrifwelse; min skyldigaste tacksamhet; men
genom hwarjehanda mellan komne omstän-
digheter och hinder, har sådant till denna
dag blifwit åsidosatt, hwarföre jag all-
dra ödmjukast anhåller om billig tilgift;

Tjenste Tigan Maria Nils dotter som med Löjtnanten Välborne Herr Aminoff, från Liljendahls Capell 1799. till denna församling inflyttadt, finnes vara född 1781. har under ägande god Christendoms kunnskap ordenteligen nytjat salighets medlen. Den tjenst hon redan vid sin ankomst till denna soken innehaft har

109. Inkom d. 20 Mars 1807.

132.

Odnimkaste Memorjal!

Min skyldighet förenad med fullkomligaste wördnad och Adktning, har wäl fordradt, och lika som påmint mig, att länge sedan, aflägga inför Kongl. hushållnings sällskapet, för dess, under den 30. listwekne november, till mig aflåtne högtwördade och kiärkomne skrifwelse; min skyldigaste tacksamhet; men genom hwarjehanda mellan komne omständigheter och hinder, har sådant till denna dag blifwit åsidosatt, hwarföre jag alldra ödmjukast anhåller om billig tilgift;

E. M. Aminoff

Sammans vid handels gifva-
bordt. Lands Cancellier, Hel-
nola den 2. Februarii 1807.
Und: Herr Landshöfdr och Ridd-
Lodes Frånvaro
På landshöfd. Embts Vägl
Hörwallens. C. Ehrlund

Till Kongl. finska Hushållnings Sällskapet

samt att få vara i Kongl. hushålls sällskapets gynnande förtroende, än framdeles innesluten.

I afseende å detta, vågar jag föreslå, hos Kongl. hushållnings sällskapet om möjeligt är; Tjenste Pigan maria nils dotter, kunde komma uti Kongl. hushålls sällskapets ömma och gynnande omtanka; hvarjämte jag har äran, att sända Herr Probsten och Kyrkoherden Berners jämte mitt egit betyg, öfver maria nils dotters goda upförande, jag vågar giöra mig i denna ansökning, Kongl. hushållningens sällskapets höggunstiga villfarighet tröstad; samt har jag de

Tjenste Pigan maria Nils dotter som med Löjtnanten Välborne Herr Aminoff, från Liljendahls Capell 1799. till denna församling inflyttadt, finnes vara född 1781. har under ägande god Christendoms kunnskap ordenteligen nytjat salighets medlen. Den tjenst hon redan vid sin ankomst till denna soken innehaft har

äran, att näst innesluttande af vanligåtanka, förblifva, Kongl. hushållnings sällskapets.

Ödinnkaste
tienare.
E. M. Aminoff

Ähala gård Heinola i
Sendukarjn Sokn
den 14. martii 1807.

Tjenste Tigan maria Nils dotter som med Löjtnanten Välborne Herr Aminoff, från Liljendahls Capell 1799. till denna församling inflyttadt, finnes vara född 1781. har under ägande god Christendoms kunnskap ordenteligen nytjat salighets medlen. Den tjenst hon redan vid sin ankomst till denna soken innehaft har hon redeligen bibehållit, och hvaruti hon oförtrutit ännu fort far; I synnerhet är hon berömd för sin stora nit och idoghet i ladugårds skötseln, äfven i andra hushåls göromål. Hvilket hänne till bevis med delas. Menduharju den 4. Martii 1807.

Encarl Berner

pr. et Past.

Att Pigan maria nils dotter, barn född
i Pärno sokn och Lilljendahls kapell,
har tient hos underskrefwen i 15. års tid,
först i 3. år, såsom hus piga; samt uti
12. års tid, förestådt Lagårds skiötselen;
utom andra hene anförtrodda sysslor,
wid hwilkas förrättning, hon icke allenast,
wist all oförtrutenhet; jämte ospard=
möda, och trogenhet; besynnerligen, har
hon framför andra, giort sig utmärkt,
hwad det sednare angår; som jag tydeli
gen deraf äfwen ärfarit, att min Lagård
eller kreaturs awel, alt sedan förenän
de maria nils dotter; haft dena för en Landt
man högst angelägna befattning om händer, Gud
ärad, haft en god och önskelig trefnad.

I anseende till hwilket alt, min åligande
skyldighet, för enad med sanningen, är och förblifwer
att medela maria nils dotter detta betyg, såsom
ett välförtient loford; och skulle min önskan wara,
om hon härigenom, kunde giöra sig ibland sina
wederlikar utmärkt, genom någon högkomst; —
hwilket torde blifwa ett föremål i allmänheten;
samt således upmuntra flera, att täfla omskickeli
=het= i hwarjehanda, för en Landtman nyttiga ämnen.
Kuhala frälse Sätes Gård d. 14. Martii 1807.

E. M. Aminoff

Memoriae.

Till ymnest full Lagkomst med någon belö-
ning, får sas Kongl. Finska Hus-sällning
Sällskapet, jag, jemte besörge och ordente-
ligen verificerade Documenter som
Carsos Föeja, ammala, Henrie, Petter
Lars och Johan Waris, från Jonsö by i
Liebelitz Sokn och Karelen, samt Bön-
den Henrie Hyfwärinnen från Pankarlax
och Lappavitta Sokn i Sawolax.
Wariserne, Kärs arbeten har jag sedt och
de äro verkeligen mycket ansamlige

Kår 1804 den 22. Junii för-
rättades af underskrif-
ven Expeditions fogde och
Krono Lunsmann, med vi-
trade af Härads Domar-

Lösen 15: Pf:
Chsigla 2: Pf: 4 ß:
Banco

Henrie Hyfwärin

om af Bondes ovantade; men en rik wing
har efter henden äggat och ut vidgat dera
flit. Jag ansoller at Sällskapet tacktes
tillderna dem hvar sin Medaille. Men
Hyvärinnen torde wara belönt med en Di-
verbägare, om Sällskapet besagar sonom
derund i Jag kommer. Kuopio den 28.
Februarii 1807.

J. W. J. Widecius.

År 1804 den 22. Junii för-
rättades af underskrif-
ven Expeditions fogde och
Krono Lunsman, med bi-
träde af Härads domar-

Lösen 15: Rd:
Ensigsa 2: Rd: 4 sk:
Banco

Cal

Hyvärin

Alterag af Härads Rättens Protocoll, hållet wed lagen ordinarie tingat med almogen och den menige man af Leppävirda Socken å Wackola Hemman den 16de februarii 1807.

§: 775

Uppå Wanden Henrik Hyvärinens från Pankarla bij wägnar, inlämnade tings Notarien Carl Fredrik Olsson, enligt fullmagt Syne instrumentet öfwer Hyvärinens gjorde kostnaden bygg nader och ugodlingar å dess innehafwande Hemmans del, hwilket här intagit är af följande lydelse:

År 1804 den 22. Junii förrättades af underskrif wen Expeditions fogde och Krono Länsman, med biträde af Härads Domarie Hyvärin

Lösen 15: ß:
Ensigla 2: ß: 4 ß:
Banco

van Letter Haffrin Lunte ex
tra Pčunnulanaw Andersp
Lispain, Ämu adj Lesiptuuq
ebaw da Meliorationer, Jam
Ebutta Pandaw Hinely Hy
warin, å da Päqunda Fiar da
vels Lynnaw 25-2 il Lacka
Lax Lmp adj Leppiawirta Lacka
va Läldt, Lwa via Lan
Lunte. Jaw Fälijan

	Dam.
Öbbqaqunda	
Ute Pärdu Lvattaw alnaw 3 quadrat ufärdaq maaj Läldt Laimaw ufä alnaw Pč Läldt adj Läud, umadanda	
Tällä — " — " — " — " —	30.—
Law Dab mäq Lummaqa 14 alnaw Lvad adj Pčio alnaw Lima, Lo" Jdd mad näbiqa Elab Läuflaw, Läflaw, jaqata Läldt Laimaw ab aqä Law anfäqa Ka Lw, Jadt Läflaw Lagus mäq Laimaw ad Läldt Läzaw Zäid mad da Ba Aimaqanda Lab — " — " — " — " —	50.— 4.—
Ebalt bäqaqund mad Läz dw Lvattaw alnaw Lima	
Transport	84.—

Transport	84.—	
adj Pčio alnaw Lvad Jaw äßiqa nda ajdt Läud mädda aadab —	10.—	
Tällä — " — " — " — " —		
Dw Twä Laminqaw Jäj Jadas Lvad Jaw alnaw a quadrat Jaflada mid nädiqa Jqaw Lunnäl Laimaw — " — " —	10.—	
Twä Jtyclaw Lada maj 5½ val naw Jqaqdaqw i quadrat —	12.—	
Twä Jtyclaw Dibb 5: alnaw Jqaqdaqw i quadrat —	8.—	
Twä Jtyclaw 2 Dz 4: alnaw dito —	6.—	
Dw Law Pčio adj aw Jalf alnaw i quadrat — " — " — " — " —	25.—	
Twä Jtyclaw Jälgä Jambaw ab naw Jqaqdaqw i quadrat —	50.—	
Twä Jtyclaw Jadaw Lunder 9: alnaw Jqaqdaqw i quadrat — " —	25.—	
Dy Lvad Jäflaw 9: alnaw i Jmp Laml Läqaw — " — " — " —	10.—	
Dbb Jäflaw Lamminaqa alaw mad Lnaq Jibb — " — " — " — " —	2.—	
Allaw da Ba abwinnäwinda Dw Jmb mäq Lmp adj Läb Läwäßl qad andbinda Lcßäda		
Öbbaw		
Jaw Läbaw mäqaqab, Läbaw da Jaw ma Jaminqal Läqt, Lwa Pčio Lwinkalaud Law abßäda Lid mad Jäqaqab qäbb adj Läwb, Lwäddyaw Lalßwadaw Läw Lvabbio Lwä Jtäliaqaqaw		
Transport	264.—	

Transport 265 —
Kongsvinger — " — " — " — 211. 16

Ödeg

Som af sednare Tiden Hr Gjæstgifvaren Jon Olsson Hjörvärinen Jon-
gliden Sadnaren Johan Olsson Lapo-
gliden Skräddaren Ingebrigt Samuelsen Heul
Lindvall och Ledamöter af Tingallmo-
ge Commissionen i Medalen Vinge-
mål Lagsagan Hemsedal Jemte Lag Sag-
man Hr Tio Riksdalers Tinn
vunnit Lön — " — " — " — 200 —

Olav Ingebrigtsen Heul

Och Bevillning Jon Gjæstgifvaren uppsatt
Rådmannen Hr Tio Riksdr Tinn 1921 -tal
med Lagsagan Ingebrigtsen à 16 Skil — 64

Tillägg

938 Allmoge Tax Lägga af Tinn och
Lagd och Ting Allmoge Vrak
Tuckte med Tillägg af Hull Tille
Olav Hjorle Tillägg Postmedan
Tinn Hjorle Tillägg Allmoge — 78

Summa 818

Vilade Uppbörden af Hr Gjæstgifvaren
och Handlanden Ingebrigtsen Vingelsgaard
Jemte Lag Sagman Ingebrigtsen Vingelsgaard
Hr Rätten Underrätt att Jon Gjæstgif-
varen Hemsedal Thomas Gjæstgifvaren af
Hedemarken i Hjemsens Ödemjukelse Jon
Gjæstgifvaren Hemsedal Thomas Gjæstgifvaren
Hedemarken Jemte Lag Sagman Ingebrigtsen
Vingelsgaard Jon Gjæstgifvaren Hemsedal
Thomas Gjæstgifvaren Hedemarken

jemte Jemtelagen. Som af dag Sta Ståfen
Hr Häradshöfding uppmanade Ting
Hr N: H: Krogerud
Öppnades och godkändes Hr Assessoren
för Dess Kammare i Lappvirdighet
19 Maji 1805:
Hr Baron Kammarherre
Henrik Jaren
af Aram gerens Ätt
Mads Olsson. Olaf Jonsson Lars-
Sitkamen. Eric Olsson. Olaf Olsson
M N E N
Anders Hamåläm
d: k:
Och Som vid sista Sessionen Rätt
och Stad upsatte, så som väl
Baron Kammerherren och Kammeraden och
Ting Assessoren Hr Krogerud; och
Hr Stads Fullmägtigen, Stadsfogden och
Gjæstgifvaren Hr Hadlaug och Borg
mästaren och Rådmannen Hr
Holt Stads Fullmägtige, så som Kammer
Protokollet ytterligare medhålles. Vid
och att Ting Rätten

Hr Baron Kammerherren Ridderstam Ting Assessor
Hr Assessoren Krogerud

Högvälborne Herr Landshöfdinge och Riddare af Kongl. Majstr. Nordstjerne Orden!

Utaf djupödmjukast närlagde Syne Beskrifning, den Krono Länsman Montell, tilföljd af Högvederbörlig befallning förrättadt och hvilken, för at desto mer, belamma dess innehåll, äfven blifvit vid en Sokne Stämma i Kondiolaxkyrka den 4. September offenteligen upläst och uttolkad, täcktes Eder Höga Nåde inhämta med hvad idughet, flit, drift och omtanka

År 1806. den 6. Augustii infant sig under-
skrefwen med biträde af Nämdemänner-
ne Pahl Hyvärinen och Olof Kasurinen
hos Nämdeman Henric Waris å Tredjedels
Skatte hemmanet No 1. i Joensu by af-
denne Liebelitz Sokn, för att enligt
Konungens Höga Befallning hafvan-
des Högtwördade förordnande genom
Syn och Besigtning, uptaga, beskrifwa,
och värdera de upodlingar han un-
der denne hemmans del af oländige
måssar till odladjord uparbetat.
Ungefärligen för tjugu år tillbakars har
Nämdeman Henric Waris skilgt sig ifrån
gamla hemmanet och gjordt utflytt-
ning på södra sidan af Pielis Elf, der-
han på egen bekostnad upfört en Bohl-
stad hvilka här nedanföre har till värde
blifvit uptagne.

Byggnaden	Riksgälds Mynt		
1. Helt ny Bonings stuga 18 alnar i qvadrat med tak och gålf af tälda bräder, Ugn af gråsten och Dörr på järn gång samt 4a stora glas fönster uptogs till	100.	—	—
Framstugan är något gammal			
Transport	100.	—	—

Transport	100.	—
men nyligen satt i fullkomligt skick 12 m/4 alnar i qvadrat värderades till	40.	—
Farstugan 9½ aln Lång med skulla samt 2ne dörrar på järn gång och Trappor byggde å båda sidor	12.	—
En medelåldrig stuga alnar i qvadrat, ännu i gådt stånd med ugn, dörr, tak, och gålf	30.	—
En ny Ria 14½ alnar i qvadrat med ugn af gråsten och gålfwet af tälda balkar samt näfwer tak	40.	—
Ladugarden.		
Ett Nytt Jähus 15. alnar Långt och 14 m/4 alnar bredt försedd med näfwer tak samt dörr på järn gång	20.	—
Dito D:o 14. alnar Långt och 17. alnar bredt med skulla, hvilken befants vara något gammalt, betäkt med näfwer tak	15.	—
Ännu ett gammalt Jähus 14. alnar Långt och 13. alnar		
Transport	257.	—

Transport	257.	—
Bredt värderades till	15.	—
Lider emellan dessa Jähus med skulla värderades till	10.	—
Vidare ett nytt Jähus 9. alnar bredt och 12. alnar Långt med tak af näfwer	20.	—
Lider med skulla under samma tak 18. alnar Långt och 15. alnar bredt	15.	—
Uthus som Hörer till Manngården.		
En ny Spanmåls Boda med skulla 8. alnar i qvadrat och 2ne dörrar på järn gång, försedde med 2ne Lås Dyrkfria 2ne trappor, samt tak med näfwer	30.	—
En Dito med skulla, Dörr på järn gång och Lås af järn	25.	—
En Dito litet yngre 6½. aln i Qvadrat med Näfwer under bräd taket Dörr på järn gång och Lås	12.	—
D:o En 6. alnar i qvadrat och föröfrigt försedd som före gående värderades till	10.	—
Ännu en af Lika beskaffenhet ansåg till	10.	—
En medelåldrig Boda 6. alnar i qvadrat med Dörr på järn		
Transport	404.	—

Transport	40	4 —
gång och kör sand näf-		
ver tak ansäg till	6.	—
En Boda litet battre för-		
öfrigt förfedd som före-		
gående upskegs till	6.	—
En gammal Boda 6. alnar		
i qvadrat vänd b	3.	—
Dito D:	2.	—
En Badstuga 10. alnar i qva-		
drat med ugn och Dörr		
upslagen med Stegerhu-		
fel till	15.	—

Åkrar.

Södra åkern finnes vara upodlad i ett fankt Kärr hvilken nu förtiden be- jås med 4 Tunnor 16. Kap: por Råg, hvarutj äfven är upgrafne diken till ett sammanräknat belopp af 7441. alnar 1/4. alns djup lek och på sina ställen af 1/2. alns bredd hvilken dikning kostnad upta- ges till 4. fm. alm som utgör — 23. 47. —

Uti andra åkern finnes tre Tunnors utsäde, hvil ken till största delen är af dålig sand mo bvara

Transport 46. 47. —

Transport	46.	47 —
til äfven är dikes till 650. alnar		
som gjör	4.	17 —
Omkring desse åkrar är lagligt		
gärde upsatt till 2850. famnar		
= a 1/2. gjör	59.	6 —

Kärr Bruk.

Då 3ne ställen i Lehmonsjö har Nämndeman Wahs enskild till 6. Tunnor 6. kappors Råg sådd, å hvilka ställen samt- diken upgrafna till 6650. alnar 1/4. a 1/4. alns djupdek och = 1/4. samt 1. alns bredd a 4. m/. alns 114. 44 4.

Nyrödning å Lehmonsjö af = 4. Tunnors utsädes vidd — fankt redan grafna diken, till 700 = alnars längd af = 1/4 alns djupdek och 1 alns bredd 41. 4.

Vidare på samma Lehmonsjö- ager Wahs 6. Tunneland — hvarutj fankt diken till — = 6000 = alnars längd af före- gående djup och Bredlek — 41. 32. —

Nyligen upodlad kärr till 2ne Tunneland utsädes vidd fankt redan diken, till 1600. alnars — längd af 1. alns djup och Bred- lek 11. 5. 4.

Steinåsens kärr, för 6. år sedan up- odlad, hvarutj på fankt vara

Transport 69. 47. 4.

Transport	697. 47. 4.	
under Fremne Gammarb lands vidd, derudi dikes vore gräfne till 2400. alnar a 1½. alns djupplek och 1¼. alns bredd	16. 22. —	
Ille Axensuo och kärleisensuo finnes kar uppodlat tillsamman Lunneland vidd uppgräfna dikes 22500. alnar af 1. alns djup och bredd lek	156. 12. —	
Uppå Rakehsuo samt 4. tunneland, dikes äro uppgräfna till 6400. alnars langd af lijkmätande bredd och djupplek	44. 21. 4.	
Tienen Anton kar anlägges lia 16. kappeland utsädes vidd hvarupppå dikes samma vara uppgräfna till 632. alnars langd af föregående bredd och djupplek	13. 20. —	
Neermisuo finnes under 24. kappars utsäde hvarupppå äfven dikes var uppkastad till en langd af 1500. alnar	10. 20. —	
Wehkalahdensuo, om 16. kappeland utsädes, dikes äro gräfna till en langd af 1000. alnar lika i djuphet och i bredd lek	6. 45. 4.	
Utöfring alla dessa förutnämnde		
Transport	946. 10. —	

Transport	946. 10. —		
de kar Bruk äro gården afsedan uppförde, fall af mindre värde, dock sådane att icke Boskapen kan slippa in, hvarföre värde icke utföres			
Ängar.			
Kärleisen äng 20. Lass hvaraf 6. Lass är fårbalt höö		6.	14.
Kyttonurmi		2.	—
Kalenkärva		1.	—
Tienvara		6.	—
Koivoluchta		—	4.
Sammalax		—	9.
Tienpoenalanurmi		—	9.
Kärleisenluchta		—	6.
Sulkulax		—	7.
Levenlax		—	2.
Ännu finnes under detta hemman underlyda ett kar bruk vid namn Markoinsuo om 3. tunnor 16. kappeland utsädes vidd uti sankt och ofruktbar mägta med gräfna dikes till ett sammanlagt belopp af 7600. alnar om ¼. alns djupt och ¼. alns Bredt dikes	52. 27. —		
Summa	998. 47. —	21.	34.
Kumblegård finnes icke Elofsgunda			

de Sänger vi Sankt Petersb nu ut
sådde till lio kapitlen
Ca Förrättningsmännernas vägnar
C.W. Mortell

Förestående Syne Document är idag vid Sokneståmman uti Kondia
hyrka uplåst för Församlingens Ledamöter, hvilka ej hade anmärkn
emot at anmärka, än, at ifrågavarande Nummans Enehje del är sk
och förvaltas af Lars Wanhes Änka, Anna Kajsinen, som på sitt
års ålder, ännu äger den förmögna at sjelf förestå sitt Hus, och, jämte
nöjaktig kunskap uti Christendomen, uträttar genom sam och ostyg
tad Gudsfruktan, är känd för hederlig lemnande emot alla menniskor,
ömmerhet för en daglig välgörenhet emot fattiga och hjelp behöfvande, j
en redbara flit och arbetsamhet inom dess Hus, hvilket Han i sitt be
lag förvaltar med sine Barn, Söner: Namndemannen Henric Elias,
Wanis, Lars Wanis och Johan Wanis, hvilka alle äro enlige Wedfrände
nyttre och nyttet idoge arbetare, samt Döfor vid all lärenlig lydn
och tillgifvenhet gjort sin Mors vård och varit tienter Hennes Hushåll
til hjelp i de af dessa gemensamma bekostnad och vanl
ga välmåga — Som intygas. Kondiolax den 7. Septembri 1806

På Sokneståmmo Menighetens vägnar
M. Thorén.
W. Pastor.

Henric Leppäin. Anders Leppäin. Petter Danskain
Kyrkvärd. Byamän Byamän
HL AL PD

145. 147.

Högädle Herr Professor och Sekreterare!

Jag tager mig nu friheten at insända det af Kongl
Finska Hushållnings Sällskapet requirerade Proto-
coll angående Byamän Johan Wanäländ, jämte
justeringen af vederbörande godkändt och un-
derteknadt Anmärkningar hvad deri förekom-

124.

hvilka han nu äger betydelige Narrom-
rande Kunde eller ville bestrida sammingen af alt detta, såsom
en allmänt känd sak. Blott Byamän Johan Hultkvist från
Rängalä erinrade at hvad Kärrbruk vidkommer, så woro
Wanäländ icke den ende eller den förste som innom denne
Socken utmärkt sig genom detta slags arbete, utan funnos det
flere, som ägde kanske betydligare kärrbruk än han.
Sammingen af denna anmärkning sade Ordföranden sig wisser
ligen icke wilja neka, utan bad ytterligare anbingen förenämn
de Hultkvist eller någon annan som kunde göra det, bestrida

mer angående hans upförande i lefvernet, wäntar
jag icke, och minst af den som gorde densamma
Ty at en gammal man af et fryntligt sinne nå-
gongång i sine wänners sällskap kan öfwerskrida
såwida måttet i njutningen af brukliga förfriskning
gar, at han synes mera munter än wanligt, det lärer
inträffa hos mången til sine seder godkänd man,
och det har förmodligen äfwen inträffat hos Hä-
mäläin, men för liderlig har jag icke kunnat anse
honom, och det lärer han icke heller anses af Sällska-
pet. Hwad hans son beträffar, så är det fullkomlig
sanning hwad protokollet om honom innehåller.
I denne Socken har ännu ingen Bonde fått någon
heders belöning, och det war derföre icke under om
wid en här så owanlig fråga wissa passioner hos
någon af de närwarande rögde sig. Skulle et sä-
dant Socknestämmo protokoll behöfwa wara
charteradt då det i Sällskapet produce-
ras, så beder jag at Herr Professorn och

146. 147.

Sekreteraren wille wara gunstig och i denna
omständighet benäget hjelpa saken til rätta.
Med fullkomligaste Högaktning framhärdar
at wara

Högädle Herr Professorn och Sekreteraren

Tockas den 26te martii 1807

ödmjukaste tjenare
M. Gottlund.

hwilka han inwäger betydeliga kärrbruk ... närwa-
rande kunde eller wille bestrida sanningen af alt detta, såsom
en allmänt känd sak. Blott Bonden Johan Hulkoin ifrån
Rångala, erinrade at hwad kärrbruk widkommer, så wore
Hämäläin icke den ende eller den förste som innom denne
Socken utmärikt sig genom detta slags arbete, utan funnos det
flere, som ägde kanske betydligare kärrbruk än han.
Sanningen af denna anmärkning sade Ordföranden sig wisser-
ligen icke wilja neka, utan bad ytterligare antingen förenämn-
de Hulkoin eller någon annan som kunde göra det, bestrida

År 1807. den 15de martii hölts efter slutad Gudstjenst uti Socknestugan wid Jockas Kyrcka en Allmän Socknestämma, hwartil Sockneboerne genom en i lagu tid skedd omständelig kungörelse blifwit sammankallade. Närwarande utom åtskillige af Socknens Respective Herrar Ståndspersoner, en talrik Allmoge.

§. 2.

Af en, nu närmare förklarad anledning, hade Ordföranden i kungörelsen til denna Sockenstämma låtit Sockneboerne weta, det han wid detta tilfälle wore sinnad at äska deras utlåtande, huruwida de ansåge, Kronobonden Johan Hämäläin, å hemmanet No. 4, i Kåickala by, hafwa gjort sig förtjent til något wedermäle af Kongl. Finska Hushållnings Sällskapets acktning, för sine utöfwade medborgerlige dygder, och gjorde derföre nu til de närwarande följande frågor:

2 Om det wore werkelig sanning, som Ordföranden under den kårta tid han warit här å orten af flere trowärdige personer inhämtat, at hemmanet No. 4 i Kåickala för sista kriget med Ryssland warit i sådant lägerwall, at det innom et är haft sju särskilde åboer efter hwarandra, at Johan Hämäläins fader mottagit det såsom öde, at denne Johan Hämäläin efter nämnde krig, gjort utflyttningen til Pihlajansalo holme uti Saimen, och der upbrutit all den åker som man nu ser omkring hans bohlstad, rödjat de ängar af hwilcka han för det närwarande inbärgar sit höö förråd, samt på egen depense gjort uttappningen af de twänne insjöar å denne holme, omkring hwilcka han nu äger betydeliga kärrbruk? Ingen af de närwarande kunde eller wille bestrida sanningen af alt detta, såsom en allmänt känd sak. Blott Bonden Johan Hulkoin ifrån Rångala, erinrade at hwad kärrbruk widkommer, så wore Hämäläin icke den ende eller den förste som innom denne Socken utmärikt sig genom detta slags arbete, utan funnos det flere, som ägde kanske betydligare kärrbruk än han.

Sanningen af denna anmärkning sade Ordföranden sig wisserligen icke wilja neka, utan bad ytterligare antingen förenämnde Hulkoin eller någon annan som kunde göra det, bestrida

sanningen deraf at Johan Hämäläin på Pihlajansalo holme
anlagt såsom et nytt hemman, och genom sin arbetsdrift ifrån
et fattigt tilstånd bragt sig til den wälmåga han nu, enligt
hela Socknens kännedom äger, samt at någon af hans nu när-
rande grannar wille upgifwa ungefärliga widden af hans
åker och ängsupodlingar å sagde holme. Härpå swarades allman
at ingen kunde neka desse Johan Hämäläins förtjenster så-
som jordbrukare, och hans närmaste granne ifrån Pajusalmi för
säkrade det hans åker å Pihlajansalo holme utgorde wisser-
gen mera än sex geometriske tunneland, samt at hans ängs-
upodlingar säkert redan gifwit omkring trettio lass hö årli-
gen.

2do Om Johan Hämäläin, såsom Ordföranden äfwen sade sig hafwa
inhämtat, i flere år utöfwat en owanlig wälgörenhet emot sine
behöfwande medborgare? Utom det at Ordföranden med egne
ögon sedt hos honom skuldsedlar teknade utan något interesse
så hade han äfwen under sine resor i den trackt af Socknen
hwarest Hämäläin bor, öfwerall hört hans beröm, såsom en
ädelsinnad wälgörares, af de fattigare förkunnas, hwilcka intyg-
gat, det han i nödens tid icke wägrat at med den behöfwande
dela sit goda, aldrig tagit wäxt å den spannemål han utlånt
at sådane utlåningar skedt årligen, och at han äfwen i förledne
sommar för at hjelpa sine grannar, låtit ifrån skogen hem tran-
portera säd för at uttröskas. Huruwida detta alt wore werckeli-
gen grundadt, deröfwer fordrade nu Ordföranden Socknemän-
nens offentliga wittnesbörd? Alle som kände Johan Hämä-
läin, instämde deri, at berättelserne om denna hans wälgören-
het icke warit öfwerdrifne, utan med werckeliga förhållande
enlige, och i synnerhet uphögde twänne torpare som stodo på
något afstånd ifrån bordet, sin röst, och sade öfwerljudt: Det är
sanning, ingen wäxt å lån har han fordrat — och willig har
han warit at hjelpa — det är sanning — det wete wi.

3o Frågade Ordföranden, om någon hade något at påminna
emot Johan Hämäläins frägd och upförande i allmänna
lefwernet, om han icke wore känd såsom en redelig och til
sine seder tadellös medborgare?
Härwid framträdde Krono Länsmannen, Wälacktad Erik
Lesberg och anförde, at ehuru han icke kunde bestrida de

förenämnda Johan Hämäläins förtjenster, trodde han sig
dock böra göra den anmärckning, at han, Johan Hämäläin nu-
mera kommit til den ålder, at han så til sinnesstyrcka som krops
krafter wore märckeligen förswagad, hwarföre det stundom skall
hända, at han i glada sällskaper, af sin naturliga wälwilja brin-
gas derhän at nyttja något mera af det här i landet utaf Allmo-
gen brukeliga förfriskningsmedel än han borde, och at i anseende
härtil, om Kongl. Finska Hushollnings Sällskapet ansåge ho-
nom förtjent at hedras, Krono Länsmannen tyckte at en heders
belöning skulle kanske passa sig bättre för Johan Hämäläins
äldste son, som äfwen heter Johan Hämäläin, en man icke blott
af et utmärckt fogligt och godt sinnelag, utan ock af en berömlig nyck-
terhet och ordentlighet i hela sit upförande. Häruti förenade sig äf-
wen Nämndemannen Adam Paunonen, men de öfrige af Allmo-
gen förklarade at Gubben Hämäläin förtjente at hedras för sine
samfundsdygder, utan afseende på denna nu gjorda anmärckning
så wida ingen kunde säga det, at han, om också denna anmärck-
ning wore grundad, förtjente namn af liderlig, då man deremot all-
mänt hade sig bekant, at han i glada sällskaper aldrig genom
et ordningslöst upförande stört någons förnöjelse, eller åstadkommit
förargelse, utan twärtom altid utmärckt sig genom et fogeligt, frid-
samt och wälwilligt tänckesätt. Ordföranden afgaf härwid för sin
del det wittnesbörd at han redan flere resor warit i sällskap
med Johan Hämäläin, utan at behöfwa förebrå honom för någon
öfwerdrifwen böjelse för starcka drycker, och utan at i hans up-
förande för öfrigt hafwa funnit något som kunnat förorsaka
förargelse; men medgaf ock tillika gerna det, at Krono Läns-
mannen Lesbergs wittsord om Johan Hämäläins äldste Sons
berömwärde seder, wore wälgrundadt, med tillägning af den ön-
skan at barn i hwart hus wille så hålla sine gamle föräldrar
i ära, och öfwerse med deras ålderdoms swagheten som det sker af
denne Sonen och det öfriga husfolcket, hos Johan Hämäläin;
Hwarefter, Majoren, Wälborne Herr E. Grothenfeldt yttrade
sig, at då Hämäläin genom sine upodlingar och sin wälgö-
renhet gjort sig så allmänt känd innom Socknen, så wore
det ock, til andres upmuntran, at winlägga sig om medbor-
geliges dygder, med sakens natur enligt at Gubben förnäm-

ligast, ehuru numera trött af är och arbete, borde recommenderas hos Kongl. Hushållnings Sällskapet til undfå ende af någon hedersbelöning, då enligt, hvad nu blifvit utredt, intet med skäl emot hans frägd kunde anmärkas. Af samma tanika var, såsom redan blifvit anmärkt, den församlade Allmogen; då i detta mål ingen widare öfverläggning föreföll.

Tid och ort föreskrefne

M. Gottlund.

uplåst och vidkänd.

Thomas

M. Hamälain
Bonde ifr. Pajusalmi

Haquin Teitin
Bonde ifr. Kettula

Thomas Lipsain
bonde ifr. Wehmaa

X

T

Under nedan stående Dato har Bonde dotren Anna Henries dotter ifrån Juutila hemman i Rahkola by och denne Hattula Församling, i underskrefnes när waro Spinnet när lägde Linne garn, efter slutat Läsfordhor; samt wid samma tilfälle uppwistflere sorter af henne förfärdigade wäfra och fyna wäfnader af Linne Bohmul och ylle, hwilka nog samt wittna om Anna Henries dotters sinnighet så i wäfnad som spånad; hwad förutan hon är sänd för ganska sedig i uppförandet, och äger en berömlig Christendoms Sinskap, hwarföre hon aller ödmjukast reccommenderes at komma i någon utanda hos det Höglöflige Kongliga Finska Hushållnings Sällskapet i Åbo.

Hattula den 25. Februarii 1807.

Joh: Forssman
Int: præd.

Jac. Sannelin
Kommunist: & Tur: Ger:

Henr. Saween
Klockare

Danjel Andersson
Niemela Kyttallare

Emmanuel Emmanuelsson
Oravain Slatta Bonde

inkom d. 21 April 1807.

150.

Utdrag af Kyrkostämme Protokollet hållit i Wåno Moderkyrka den 30 November 1806.

§: 3.

Drengarne på Kangais Rusthåll Johan Mathsson och Israel efven som drengen Johan Alt på denna församlings Prestgård, hade det sist förflutna året ifrån Michaeli 1805 till samma tid i år låtit begvämma sig att köra oxar vid Landtbruket, och som detta såsom en väl bekant sak allment erkändes, så skulle de hos Kongl: finska Hushållnings Sällskapet anmälas till erhållande af den belöning som derföre är utlofvad.

in fidem

Adr. Lyznaeus

Pastor

År 1807 den 12. April höll i an-
ledning af Herr Probsten och
Tyckoherden i denna För-
samling högvälarenvördige
och höglärde Anders Wilhelm
Hirns skriftelige anmodan af
den 4. i samma Månad, under
skrifven Kapellan på 8 dagar
förut å gräddeloskolen Hårstä-
des skeddt kungörelse, allmän
Socken stämma i Kuhmois Kapell
Tyckeltil afvörande af följan-
de Härtil utsatt ärend, hvilket
i närvaro af ej mindre
Sexmännen än de til vid-
strackt antal förhamlade
husvärdar och förhamlingen
äldste, förehades

Sedan Socknebornen i Choret upträdt
och öfverläggningsämnen til denna
Socknestämma blef dem förre-
ställdt, framträdde Herr Expeditions
Borgen Carl Gustaf Grönegvist ifrån Harmois
by och anmälte, det han vore sin-
nad, at för sin, hos honom ännu

i tjenst varande drang Joran
Thomason, hos Kongl. Finska Hus-
hålls Sällskapet, i Åbo, göra an-
sökning om någon Hedersbe-
löning för des trogna och
långvariga tjenst på Miehun-
niemi gård, i Ejo år, hvilken tid
han oafbrutit tilbragt uti hans
tjenst. Till yttrligare utredande
af denna hak förmälte Herr
Expeditions Fogden Grönegvist, att
i fråga varande drang undergi-
na hin tjenste tid med största
pålitelighet gjordt stads rehor
uträttat alla andra Hemmanets
rehor och bestyr; tillade ock, att
denna drangs tjenst varit för
enad med en flit, trohet, nyttig-
het, och pålitelighet; som är hall-
hynt hos närvarande tids tjenst-
folk, hvilket vitsord folgt
honom alt sedan han kom til hin
närvarande tjenst. Till följe
hvaraf begärte Herr Exped: Fogden
Grönegvist, i anhörande til upmuntra
för andra tjenste folk, Forham-
lingens intygande om riktigheten

af denna uppgift, hvilken ock Forham-
lingen lämnade honom nu på det
allmännaste med tillägning
att de, som närmast bodde Mie-
hunniemi Agendamen, kunna ej
tilfyllest uttrycka icke allenast
hin aktning för hagde drang utan
ock förundran över den trohet och
nit för Hemmanets nytta och landt-
bruk han vist och så hin husbondes
fråvaro vid utarbeten och på
rehor i Hemmanets angelägenheter, och
som Herr Exped: Fogden Grönegvistens Ap-
gift således befans riktig, tillades
honom utdrag af detta Protocoll
til rennande af hitt förehatta ända-
mål. Datum ut supra

Joh. Ispe

Petter Adamsson Rekola, Herman Hermansson Saxa
Dexman Dexman
✝ ☧
Johan Woricka, Johan Adamsson Klückari,
7 ⚓
Johan Eliasson Tjolittu. Esaias Pettersson
卌 ⊓

inkom. d. 23 apr. 1807

Memorial.

Närlagde Documenter, behöngen bestyrkte, utreda at Härads Domaren Anders Ruuth och dess Broder Eric Ruuth å Rust sollet No 2. i Oskarmäki Bry samt Bonden Mats Tolvainen och dess Son Mats Tolvainen på Hemmanet No 27. i Kolkontaipale Byes Randasalmi Sokn, verkstäldt bet ydeli-ga odlingar och Nybyggnader, som Syne, beräkni-ga dem til någon uppmärksamhet och belöning. Jag får i hådant af hegrade dem Ges Kongl. Fin-ska Hushållnings Sällskapet anmäla, til benä-gen Högkomst. Kuopio den 13. April 1807.

[illegible]

142.

försedde med goda Hakelugnar, väl rappade samt ordenteligen Snickrade, med målade fönster påster, och Lufter, försedde med större dubbla glas fönster, samt målade Spegell dörrar mellan och Skurtak af goda Sågbräder, värderades i ett föralt till — — — — — 60

Transport 60

År 1806 den 5te Julii förrättade underskrefven med biträde af Nämndeman Mathjas Hyfvönen från Kolkontaipal, samt Extra Nämndeman och Gästgifvaren Carl Joachim Frese från Randasallmi by, uppå åboerne Härads domaren Anders Ruths samt dess Bröder Eric och Petter Ruths begäran, Syn besigtng och värdering å deras inrättade Bohlstäder, samt verkstälde åker, äng och Kärr upodlingar uppå deras ägande andelar i Skatte Rusthållet No 2: i Åsikonmäki by, och Randasallmi Sokn, om 1/4 dels Mants ny ränta, hvaraf de återstående delägarne i Lägenheten om 15/16 dels mant. å utmarken belägne i Ristavesi by och Cuopio Sokn samt derstädes bebrukas af deras Fader Eric och Bröder Johan samt Adam jemte Bönderne Adam och Eric Forsman. Sökanden Anders Ruth med dess yngre och ogifte Broder Petter förvalta för det närvarande i samfält bo och matlag 2/3 delar af Rusthålls andelen, och deras Broder Eric, som skilgt sig i särskildt matlag, samt för ett är sedan gjordt utflyttning på 1000de alrs afstånd härifrån åt Söder, disponerat den öfrige tredjedelen af Rusthålls delens gamla åkrar och ängar, jemte de nya upodlingarne, och besants uppå Anders Ruths andel följande.

Banco.
Rdr p:r

Abyggnad=

En Sahl med 2ne innanföre upsatte Kamrar 5: famnar Lång och 9 alr bred innom Knutarne, försedde med goda Kakelugnar, väl rappade samt ordenteligen Snickrade, med målade fönster påster, och Lufter, försedde med större dubbla glas fönster, samt målade Spegell dörrar mellan och Skurtak af goda Sågbräder, värderades i ett föralt till — — — — — 60

Transport 60

Transport 60.

Under denna Byggnad är en hvälfd Källare, af gråsten upsatt 6 acr. bred, 8½ acr. Lång och 3½ alcn. hög, som värderades till — — — 30.

Emot förenämnde Byggnad fants ett nytt välbyggt Porte, af 16 Stock hvarfs höjd, 13½ aln. i qvadrat innom Knutarne, försedd med god Spis och Bakugn samt fem stora glas fönster med målade hufter, dörr påster och dörr, täkt med Näfver, och takveds tak, hvilket så vida Stockfångsten ej gifves på närmare än fem mils afstånd emot Lega till främmande, verderades till — — — 90.

Farstugan emellan Salen och Portet 14 acr. bred, är byggd af Sågbräder, och täkt med samma sårt bräder värderades till — — — 10.

Uti förstuga bottn finnes ett gamalt Porto 12 acr. i qvadrat med ugn och Spis, försedd, samt tvenne hufter med mindre glas fönster, täckt med Näfver och takveds tak, uptages till — — — 25.

Stall byggnaden är 9. acr. lång och 10. do. bred, försedd med ett litet glas fönster, Sex spiltor samt mellan tak af Sågbräder och yttre taket täkt med Näfver och takved, värderades till — — — 20.

Gent häremot innom en farstuga är ett Syrphus upbyggdt 14 acr. i qvadrat, försedd med 6 Spiltor, Ugn af grå sten 2ne. lufter med sämre glas fönster samt täkt med näfver och takved, hvilket i värde ansågs till 30.

Farstugan, som består af 2ne. väggar byggd af Sågbräder, är 8 acr. lång, äfven försedd med tak af Näfver och takved uptages till 10.

Emot denna byggnad på andra ändan af gården är en Badstuga och Kök samt farstuga emellan, under ett tak upförde, Badstugan 8 acr. Köket 9½ acr. samt farstugan

Transport 275.

Transport 275.

7 alnar, försedde med Spis och ugn, samt täkta med Näfver och Takveds tak, uptages till — — — 26.

På denna sida finnes äfven 2ne. Bodor täkte med Näfver och Takveds tak, värderades till 12.

5. st. Sädes och Klädes bodor större och mindre på andra sidan om gården, svarande emot Boningsrummen, försedde med nödigt innanrede samt tak af Sågbräder, värderades öfver alt till — — 16.

Ladugården:

Består af Ett fähus upfördt af gråsten samt Rappat, 20. acr. långt 14½ acr. bredt 4 acr. högt med påtimrad skulla och Resning af timmer Stockar, täckt med Näfver och Takveds tak; Ett fähus af Sten 13 acr. långt och 9 acr. bredt, med lika täckning och Resning, början till ett Kokhus af Sten för Kreaturen, uti ett sammanhang med Fähus byggnaden, som till hälften är upfördt hvartill Sten är anskaffadt, är Sex acr. långt och lika bredt med fähuset; och en foderlada af Sten i bredd med fähuset 20. alnar Lång och 11 acr. bred, som ännu icke äro tillfyllest Completteradt. dessa hus värderades öfver alt till — — — 200.

Emot sidstnämnde hus, är af Timmer upfördt ett Fähus 12 acr. i qvadrat med mellanvägg och nödigt innanrede samt täckt med Näfver, och takved, värderades till — — — 30.

Bredevid nyssomtalte Fähus är en höö Lada 9. acr. Lång och 11. acr. bred jemte Lider emelcn. 12 acr. lång och täkt med lika Tak, som öfrige beskrefne hus, värderades till — — — 25.

En Ny Rija byggd af godt Furu timmer samt försedd med tillbörligt innanrede, 9½ acr. lång och lika bred, värderades till — — — 30.

2ne. Brunnar finnes, hvilka af Sten äro hvälfda och värderades till — — — 16.

Summa 630.

Wårande ofvannämnde Byggnader aldeles enlige med följande Ritning som för uplysnings skull härvid bifoges.

Dernäst besigtigades Eric Ruths Bohlstad, hvilken han för ett år sedan ensam upfördt och anlagt, å ett nytt ställe 600 ac. från gamla Bohlstaden åt Söder och befants derå följande huus.

1. Ny Sahl byggnad af godt Furutimmer 12 ac. i qvadrat 17. Stock hvarf hög, med fem fönster hufter jemte Spegell dörr af honom sielf förfärdigade försedde med glas fönster och en god och väl rappad Kakelugn grå Stenar, värderades till — — — — 94.

Häremot är ett Porte upfördt 10½ ac. i qvadrat, Täckt med Näfver och Takveds tak, jemte Ugn med särskilld Spis som Eric sjelf upmuradt hvilket i värde uptogs till — — — — 40.

Ett st. alldeles, ny Rija 9ne ac. i qvadrat, Täkt med med Näfver och Takveds tak, samt försedd med nödigt innanrede, värderades till — — 30.

Ett st. Mällstuga 7 ac. i qvadrat täkt med Näfver och takveds tak togs i värde till — — 20.

Ett nytt Stall 7 ac. i qvadrat, äfven Täckt med Näfver och Takveds tak, uptages till — — 20.

Ett st. Sten fähus 18 ac. långt och 12 ac. bredt samt 4ra ac. högt, med nödigt innanrede försedd, värderades till — — — — 100.

1. st. Lada af träd, 9. ac. i qvadrat Täckt med Näfver och Takved, värderades till — — 12.

3. styl. Bodor om 5 ac. hvartehra i qvadrat, Täkt med Bräd Tak värderades till — — 21.

Brunn 3 ac. djup är i godt stånd försatt, hvarföre värdet uptogs till — — — 4.

Summa 341.

Denna åbyggnad befinnes, upsatt och inrättad, efter nedanstående Ritning, som till erhållande af närmare uplysning äfven här intages.

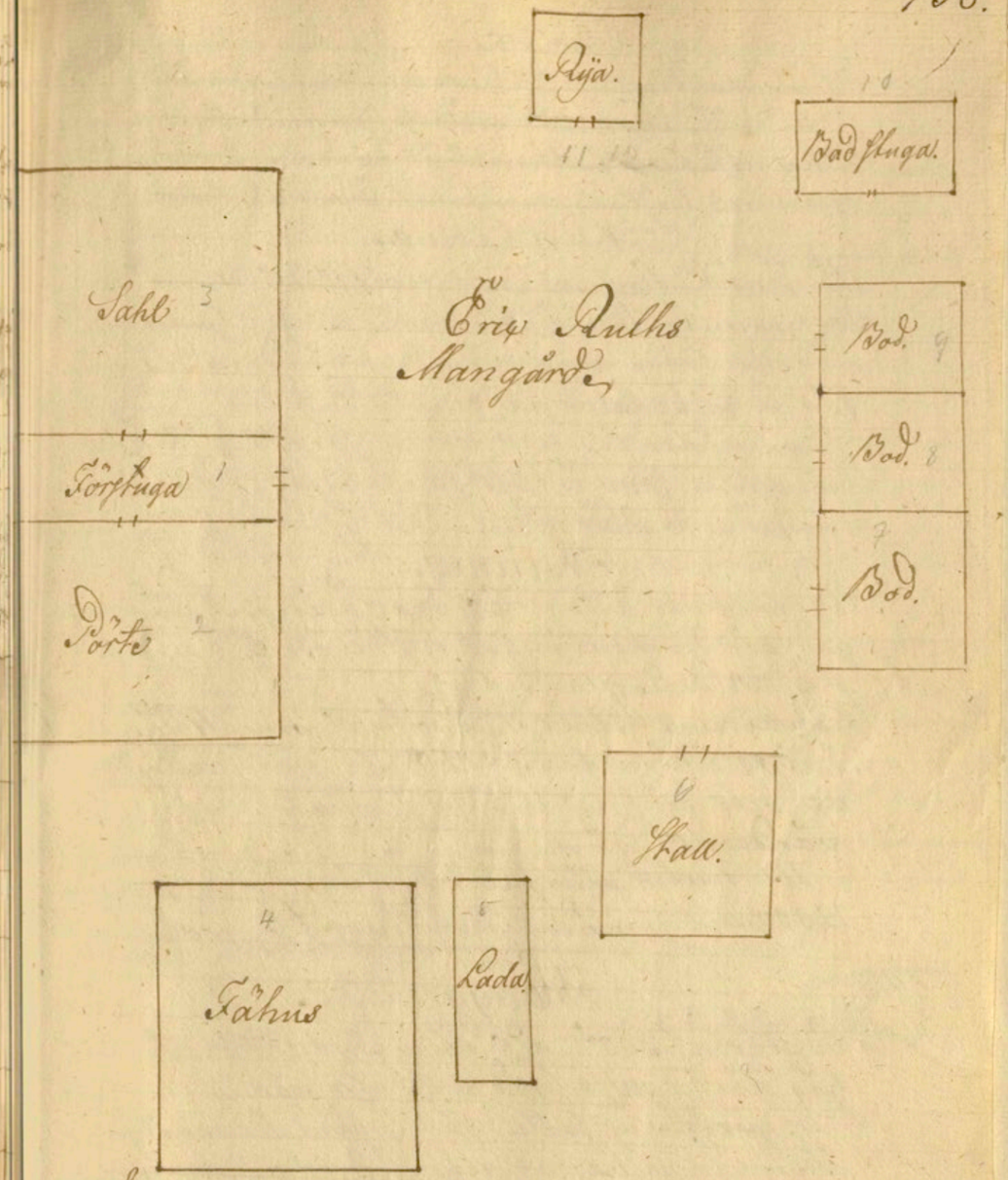

Sedan härvid tilkännagafs, att såväl gamla som nya åkrar och Ängar, med upodlingar bebrukas ännu samfält af Sökanderne, på det sättet, at Härads domaren Anders Ruth med dess Broder, Petter erhåller afkastningen af 2/3 delar och deras Broder Eric på lika sätt Lottager för den öfriga tredjedelen, så besigtigades de under Rusthållet befintelige

Meljorationer.

Åker.

Af gammalt under 24 Geometriske Tunneland Råg utsäde, Ny åker under Tolf Geometriske Tunneland Lika utsäde i fullkomligt godt stånd värderades i upodlings Kostnad efter 6: Rdr. Tunlandet till — . 72

Kärr Åker.

Uti Kuhkulinsuo än i vexlstående under 16 Geometriske Tunneland Råg utsäde uprödjadt från grof granskog, värderades efter 6: Riksdaler på Tunlandet till — . 96

I sagde Kärr finnes äfven särskildt 12: Tunneland — som i höst skall besås, hvars värde a 6 Rdr. Tunlandet gjör — . 72

Ängar.

Af gammalt under 60: Lassäring Nyrödningar uti Korkenkangas nyttu om 5, Lass a 1: Rdr. 24 ß. Lasslandet gjör — . 7.24

Kohkönen eller Purdokivi, om ett Lass — 1.24

Kring åkern fants 450, acr. väl upkastade och gräfna diken som a 2 ß: aln värderas, gör — . 16.36

Uti Kuhkalinsuo Kärr åker äro upgräfna 12000 acr. jemna diken som a 1 ß, gör — 250

Häggnader.

Består af 300de acr. Sten gärde 2½ ß. aln hög och 1½ acn. bred a 6 ß acn. gör — . 37.16

Af gärdsle upsatte gärdesgård Kring Nya åkern samt Kärret och Ängar om 30, famnar, värderades a En Rdr. per famnen till 30

Summa 565.

Och emedan genom den förrättade Synen och besigtningen fullkomligen är ådagalagt, det Sökanderne Anders, och Eric Ruth med oförtrö flit i doghet och drift ej mindre försig upförd

nästan de bästa åbyggnader, upsatt flere Stenbyggnader, och Sten gärdesgårdar, än äfven uptagit af vill granskog Kärr åker, och Ängar samt fram för flere af deras vederlikar medelst Potatoes planteringar som befants öfver ett Tunneland utsådt, berömmeligen efterkommit Höga Öfverhetens derom gifne Författning, hvar till än Kommer, att Eric Ruth för egen del ensam på ett år upbyggt en ny Bohlstad i bland allmogens, nästan den bästa, och Reguljeraste, hvilken han till dörrar och Fönster lufter samt Kakelugnar, sjelf med egna händer väl innanredt och muradt. Ty kan Förrättningsmännen ej underlåta till befordran af täflan för flit och arbetsamhet, hos Konungens höga befallningshafvanden anhålla om höggunstig recommendation å högvederbörlig ort för dem till erhållande vedermäle af Nåde belöning för hvardera samt att Eric Ruth som med största drift utmärkt sig kunde i Nåder njuta befrielse för Tings och andre Kappors utgörande hädan efter. Tid och Ort som ofvan.

På Förrättningsmännernes vägnar,

W. W. Krogerus

Ritning
öfver
Anders Ruths Åbyggnad
i Osikon mäki by och Ran-
dasalmi Soken, upprättad År
1806. af
N. H. Krogerus

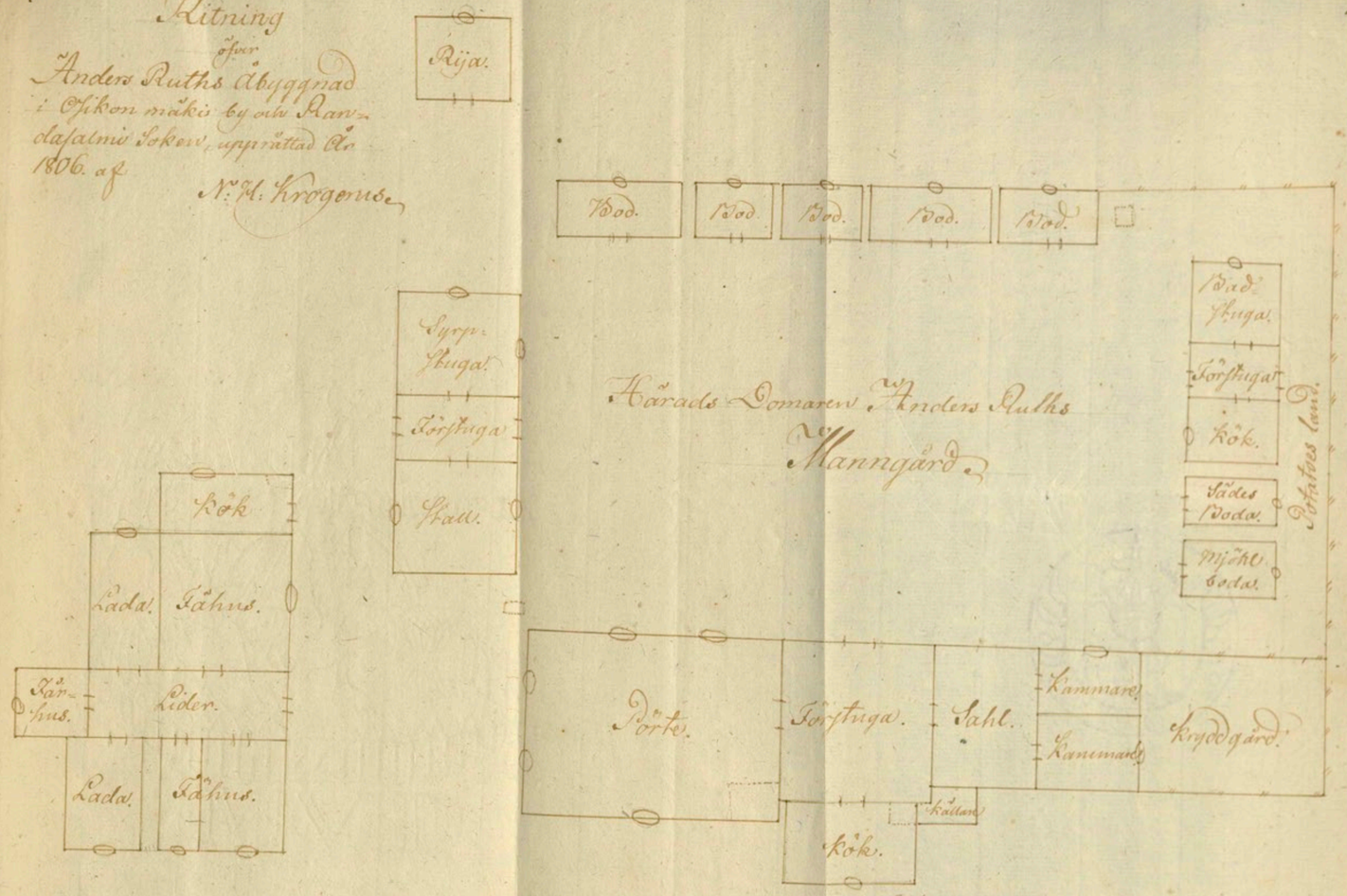

Ehu Sockenstämmans Verginer
[illegible]
Kyrkoherde och Vordförande.

Johan Ilvoin. Matthy Pöllain. Matthy Huckain
Kyrko Sexman. Härads Domare och Sexman. Härads Nämnde och Sexman
I. I. M. P. M. H.

Utdrag ur Sockenstämmo-Protokollet fördt på allmänna Sockenstämmo med Wandmälsbi Moderkyrko-Församlings Kongl. Svenska Andel i Kyrko-Choret den 14de September 1806.

§. 1. Den Synskrift, som Ekonomie Direktoren och Krono-Befallningsmannen Herr Nils Henric Krogerus författat, ofver des den 5te Nästl. Juli hållne Syne-Förrättning och Wärdering, uti den Wästhulls andel som ingå af Hjärnds Domarens och Skatte-Wästhullarens Anders Ericsson Ruuth samt des Broder Kyrko-Sexmannen och Skatte-Wästhullarens Eric Ericsson Ruuth, i Ohikonmäki by af denne Socken, uplästes och tolkades på Finska; hvarvid ingen uttvärmande befanns som emot Syne-Instrumentets fullkomligen riktighet anmälde ringaste inwändning, utan erkännde alle uttvärmande at förberörde Bröder Anders Ruuth och Eric Ruuth äro mäne, dem alle mälsten, akten och ansten allt godt. Ort. och Vid sem förestrefne.

Uti Sockenstämmans wägnar

Jos. Henr. Hundus

Kyrkoherde och Ordförande.

Johan Ilvoin. Matthy Pöllain. Matthy Kluckain

Kyrko Sexman. Härads Domare och Sexman. Härads Nämnde- och Sexman

i. i. M. P. M. H.

Hvermedelst intygas, at Hvermds-Domaren och Vitsthul-
laren uti No 2. i Ofikonmäki by af denne Socken Anders
Ericsson Ruuth, fodd uti ngsberörde Vitsthull uti 1765,
och des bror Kyrkones Sexmen Eric Ericsson Ruuth,
fodd uti samme stämlle uti 1771, lägge mycken en gemeen
god Christendoms kundskap, warit ordentelige at inkt-
tagen de wanliga medmeltsöfningarne, fort en beröm-
wärd och utmärkt hederlig wandel, af hwarje rättsinnig
Sockenbo utskäms och synnerligen wärderas, samt wid
Jordbruket undergalagt en klokhet, drift, och
at besked, som gör, at hwarje Nöde- och bifalls-
bewisning hwilken dem erlas, icke uti slöhet pru
en ärwärdig; hwartill underskrefwen, för egen
del, lägger witsord om den mktning och kärlek
som sjelfkrefd skuckes synnerligen hederwärde
och förtjente uthörare och wännes. Amen Salmi
Sockens Prestgård i Knopio Kmn den 24de
September 1806.

[illegible]
Kyrkoherde

bräder samt Tak uf Bräder och ta kved,
värderades, så vida Stock fånast ej ägo utan
anskaffas emot lega på Tiden nytt till 60:-
1. Förfluga bestående af 2ne väggar 6½ alne
i längden med tak af näfver och Takved
värderades till ——— 5:-
Ett nytt Förte innom nämnde förfluga,
12 alne i qvadrat, uptimrad af godt timmer,
försedd med 3ne glas fönster, och en glugg,
Spis och nödigt innanmede, samt täckt
med takved, värderades till ——— 50:-
1. Sädes bod 6: alne i qvadrat, täckt med tak-
ved och Näfver, värderades till ——— 6:-
1. Dito 5: al: i qvadrat, täckt på samma sätt — 3:-
2. Dito under ett Tak 5 al: i bredd gvardera
och öfver all 16 al: långa till ——— 15:-
En Rija, 6 alne i qvadrat, försedd med Ugn
och täckt med Näfver och Takveds tak — 30:-
1. Ny Badstuga 6 alne i qvadrat, försedd med
Ugn och Lafvar, värderades till ——— 15:-
Deremot en Bryggstuga af sten 7½ alne i
qvadrat och 4ra alne hög, med nödigt innanrede satt 20:-

Ladugården:

Tvänne Stenfähus emot hvarandra, hvaraf
dett ena innehåller 4: famnar och dett andra
tre famnar i längd samt 10½ alne i bredd.
samt 3½ alne hög uten takresningen af
timmer täckt med Näfver och Takved,
värderades till ——— 150:-
Emellan desse Rum är ett skiljer af sten
inrättat bestående i 2ne väggar af 6 alne långa
Transport 354

GAS

Transport 354
och lika bredd samt bakresning och
täckning med föregående, värderades till 30:-
Ett Svinhus af Sten 6: al: i qvadrat täckt
med bälkar, värderades till ——— 10:-
Ett Stall af trä i godt stånd
9: alne i qvadrat, täckt med Näfver
värderades till ——— 15:-

Åker:

Om 15 Tunneland Geometriskt Råg
utsäde, upodlingz kostnaden vär-
derades till 32 Skillingar Kappelan-
det och gör ——— 160:-

Ängar:

Nyrödning uti Ratesjo om 4ra
Lass 2: Riksdaler Lasset ——— 8:-
Gamla Ängar finnes till 6 Lass af
Kastning ———

Hagnader:

Kring Bohlåken 450 alne af Sten 2½
al: hög och 2 alne bred a 6ta
Skilling alnen, gior ——— 75:-
För öfrigt fanto hägnaderne
kring åkrarne och Ängarne
vara i godt stånd och af gran
gärdsle insatte värderades till
20 famnar gärdsle, af en Riks-
daler famnen, gör ——— 20:-
Uti åkern fanto vara 123 alne
Stenlagde Dönn diken a 4ra Skil-
lingar alnen gör ——— 10: 12
Transport 702 12

Johan Sköld. Matthi Hollaeus Matthy Stuckain
Lagmo Hagman. Hand Hemmans och Bygmans Hemmans och Bygmans
I. I. M. P. M.

Transport: 712. 12.

2nne Brunnar i godt stånd a 5. alnar i diameter med Kring byggnad och täckning — 4.

2ne Stycken Höö Lador a 6ta alnar i qvadrat a 5. Rdr st. — 10.

Summa 726. 12.

Under besigtningen erfors äfven att Tolfvanen af vanlig hushålls nyt planterat 10. Kappor Potatoes.

Intet Torp finnes under hemmanet som härrörer deraf att marcken härunder ärganska snäf och tyckes dett Skatten harå är mycket högre drifven än ägornes vidd och godhet tillåta borde.

Af hvad således anfördt är, finnes att Tolfvanen nedlagt mycken möda innan han af fattigdom och innom en tid af 12 år, kunnat bringa sine byggnader och upodlingar af ris och roth, i dett skick de nu finnes, och skulle upodlings lägenheterne icke varit honom betagne i anseende till nära angränsande främmande ägor, så vore upodlingarne mycket tillökte och

utvidgade.

I anseende till den genom nu förrättade Synen inhemtade Kännedom om de, af Bonden Matts Tolfvanen, som nu är närmare 70. år gammal jemte dess Son Matts Mattsson Tolfvanen värckstälte upodlingar och hus byggnader, så kunna Förrättningsmännerne icke undgå till befordran af täflan för flit och arbetsamhet, hos Konungens höga Befallningshafvande anhålla om höggunstig Recommendation å högvederbörlig ort icke allenast för Fadren utan ock Sonen hvilken i arbetet mycken deltagit, tillerhållande vedermälan af Nåde belöning åt dem hvardera. Tid och Ort föreskrefne.

På Förrättningsmännernes vägnar.

[illegible] Krogen

Johan Swoin. Kyrkoseyman. I. I.

Matts Pollain Hvarad domare och Seyman. M. P.

Matthy Hinkain Hvarad Namnde och Seyman. M. H.

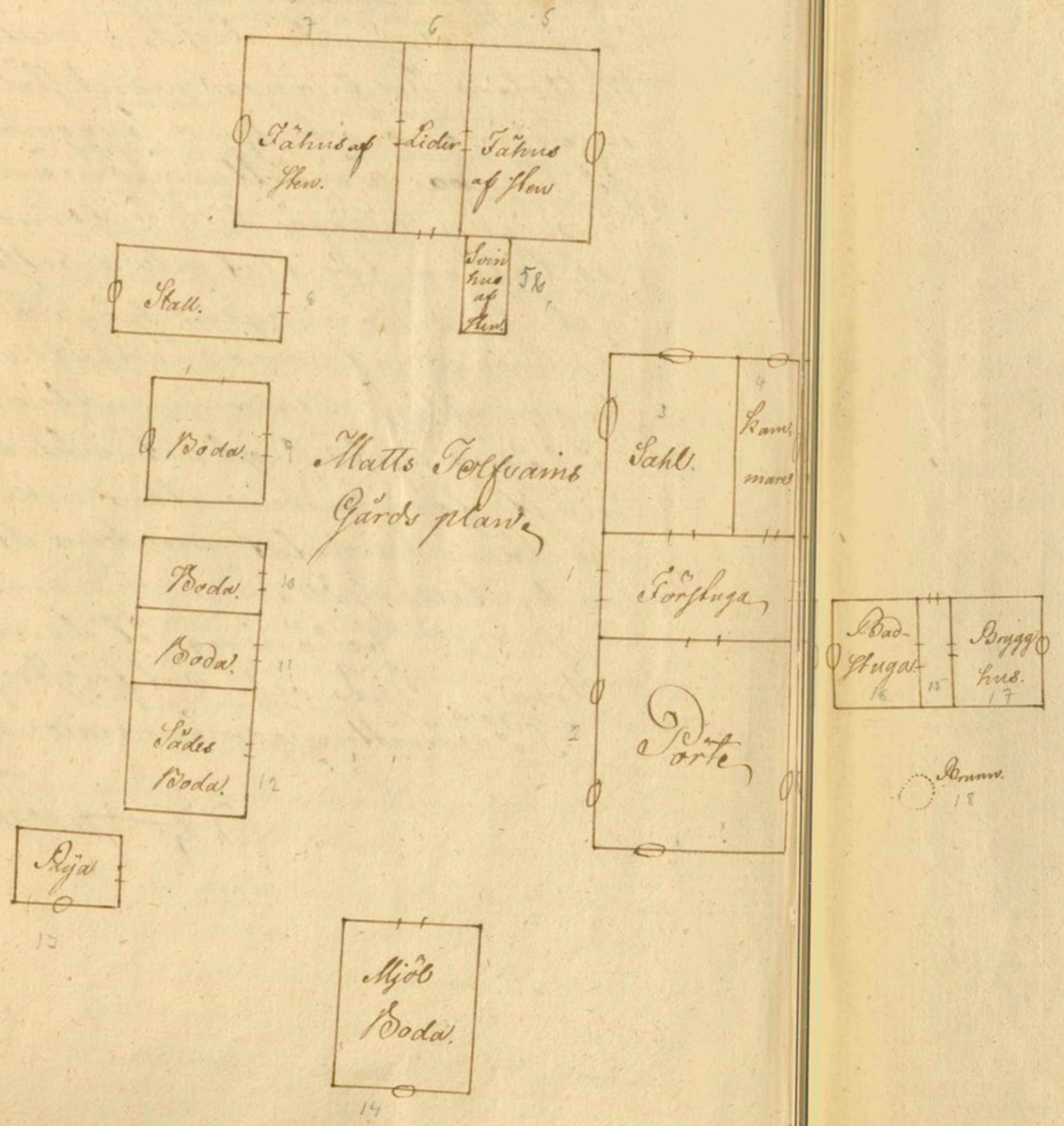

Matts Tolfvains Gårds plan

Johan Hwoin. Kyrkoseyman. I. I.

Matts Pollain Hvad Domare och Seyman. M. P.

Matts Hinkain Hvad Kämnde och Seyman. M. H.

utdrag ur Protokollet, fordt om allmänne Socken-
Stämmen med Amundsälmi Moderkyrko-Försam-
lings Kongl. Svenske Mundel i Kyrko-Pharet
den 14de September 1806.

§. 2. Ekonomie Direktorem och Krono-Befallningsmannen
Herr Nils Henric Krogerus, hvar den 9de nästförl.
Juli förrättat syn och wärdering av upodlingar och
ubyggnad om Skatte-Hemmanet No 27. i Kalkon-
taipal by af denne Socken och Knopio Kmn. Det
ofver hvilken syn författade Instrumentet upläsas och
tolkades om finske. Ingen bestred fullkomligen rik-
tigheten af Syne-Protokollet. Twärtom förenade
sig alle Sockenmänne i det witsord, at Innehafvaren
af berörde Hemman Matthis Tolwain, en man af
utmärkt rättskaffenhet, dygd, och drift, under
hvardeles fattige omständigheter om vårjet sin hushåll-
ning som Hemmanbrukare, och ehuru betydeligen
motad af oförvällande olyckshändelser, av sin
ogn bolstad genom ovanlig verksamhet och Guds
wälsignelse, kommit i et wälstånd, som om en
alldeles ringe längenhet, blott genom fortsatt
dygd och arbetsifwer kan bibehållas. Ort
och tid som föreskrefne.

Som Sockenstämmans Wägnar

Jos. Henr. Gundus
Kyrkoherde och Ordförande.

Johan Ilwain. Kyrko Sexman. I. I.
Matthis Pöllain Hvarad Domare och Sexman. M. P.
Matthis Hinkain Hvarad Namnde- och Sexman. M. H.

Det Bonden uti Skatte-Hemmanet No 27. i Kolkontaipel by af denne Socken i Kuopio Kiøbs Matthi Tolvain, Fodd uti 1740, ingen fast Eyendom uurft, utan sådan drung och kundbonde hos andrem beromligen förvurfvat sig de medet, hvarmede hans sig tillhandlat uftvenberörde Hemmanet, hvilket vid hans tilltrude vur, och genom utkommen oförvullad eldswude uti mer försattes i fullkomligt lugervall; och at hans, jemnte des Son Matthi Tolvain, Fodd 1769, flyttende uti ny bolstad, försatt nyssagde bolstad och hela Hemmanet i synnerligen godt stund, samt at sin vul Fadren, som Sonen uro i Christendoms kurus vul kunnige, i lefvernet nyttre redlige, udle, och till allt godt nitiskt verksamme, och i nattvardsgungen ordentelige mum; dette allt vurder hurmedelst intygadt, under vordnadsfullaste och odmjukaste anmalan, at hvar och en gor vul, som sin at eller annat hade uymuntrar och belonar dessa aktningsvurde Jordbrukare. Kendeselmi Prestgård den 24de September 1806

[illegible]

[illegible]

145 inkom d. 26 april 1867. 166.

Ödmjukaste Memorial!

Hos Kongl. Finska Hushållnings Sällskapet får jag härigenom allerödmjukast anhålla om någon tjenlig belöning för min Drengfogde å Hintzala Rusthåll i Reso Socken, Matts Mattsson Lindgren, samt des hustru Margaretha Johansdotter, för långvarig, trogen och skicklig tjenst.

145,

Hosgående Socknestämme Protokoll torde till-
ligen kunna på en sida utreda, och på den an-
bestyrka deras mera sälsynta förtjenst.

Oaktadt en i god tid tagen anstalt i detta af-
ende, hafva likväl hinder, som jag icke kunna
afböja, uträttat, att Jag först nu är i tillfäll
att hos Kongl. Finska Hushållnings Sällskapet
anmäla min ödmjuka anhållan. Jag vågar de
bedja, samt, i grund af den färdighet att belön
och uppmuntra förtjensten Sällskapet så ofta
visat, hoppas, att Sällskapet, ~~ej~~ vid detta tillf
då Förtjensten synes mig vara så tydligen ådag
lagd, icke dröjer med afgörandet af denna eljes
obetydliga fråga; utan beviljar mig den gun
att ~~till~~ vid nu instundande Belönings Utdelning
början af Maj varda ihogkommen — helst o
ifrågavarande Personerne, äfven som Socknen
allmoge, sedan nu mera frågan om belöningen
vit väckt, skulle igenom uppskofvet till nästa
November Månad blifva alltför misslynte o
tvekande, samt belöningen tör hända till en o
förfela den verkan den nu utan all tvifvel s
göra.

Det är visst icke att föreskrifva något för ett up
lyst och patriotiskt Sällskap, som jag anför detta

utan det är endast mina enskilta önskningar, ~~och b~~ som
Jag vågar framställa för Kongl. Sällskapets pröfvande
öga — — Den kostnad som kan erfordras, skall jag med
nöje erlägga.

Om, hvad belöningspjecerne anginge, och i händelse
Sällskapet skulle anse Lindgren och dess hustru någon
belöning värdige, en önskan skulle mig tillåtas; ville
Jag väl ödmjukast anhålla, att Hustrun kunde med
vanlig halsked och medaljong ihågkommas; men hvad
Lindgren vidkommer, skulle jag i ödmjukhet hemställa,
om icke Sällskapet ville honom bevilja ett exemplar
af Medaljen att bära på bröstet, eller någon mindre
penning: eller ock derest detta icke låter sig göra, en
Medaljong med tjenlig påskrift — för att i ked bäras
i knapphålet. Åbo den 25 Aprill 1807.

Matth. Caveen.

Efter i laga tid derom stedd kungörelse hölls i Kaesp Moderkyrka d. 1 Martii 1807 offentelig Kyrkostämma, närvarande en talrik mängd af förs. lingens Ledamöter; hvarvid, sedan kyrkostämmo protocollet af d. 1 febr. näst förflutne blifvit upplä. set, godkändt och underskrifvet, följande ärende före. hades, nemligen:

Ägaren af Hintzala Rusthåll, belägen i Mahittula by och denna Socken, Herr Handelsmannen Matts Laween har gif. vit underskrifven Ordförande tillkänna, det han är sin. nad att till wälförtjent belönings erhållande hos Kongl Fin. ska Hushållnings Sällskapet i Åbo anmäla sin å nämde Hintza. la Rusthåll nu mera å det Elfte året tjenande drängfogde Matts Mattsson Lindgren jämte dess hustru Margareta Jo. hansdotter, hvilken sednare förestått den inre hushållningen å Hintzala lika lång tid som den yttre warit hennes man an. förtrodd; och såsom bemälde Herr Handelsman öfver nämde per. soners frägd och uppförande tillförne af den utaf Kongl Hus. hållnings Sällskapet i slike ärender stadgade ordning äfvenledes församlingens utlåtande, i anledning hvaraf äfven denna Kyrkostämma blifvit wederbörligen pålyst, anmanter förs. lingens Medlemmar att till protocoll röranda sagde Matts Lindgrens och hans hustrus förhållande under deras tjenste. tid å Hintzala afgifwa det yttrande, som med sanningen och församlingens kännedom öfverensstämmer. Och intyga. der nu af församlingens Ledamöter enhälligt och otwunget, att berörde Matts Lindgren och hustru Greta först såsom ogif. te uti Åbo stad redeligen, enligt hvad af ärbara Kaesp. soeknebor bekräftas, tjent i Herr Handelsman Laweens hus, den förre såsom dräng i twå års tid, och den sednare såsom piga i 10 år, och jemwäl efter det de blifvit sammanwigde,ända ifrån Michelsmäss helgdag år 1796, då Herr Laweens till. trädde till Hintzala Rushåll intill nästledne år 1806, oafbrutet warit i sam. ma Husbondes tjenst å nämde egendom stadde, hvarvid de, jämte det de wid alla å gården förefallande göromål lagt han. den, haft sig all den befattning utan undandrag uppdragen, som husbondefolk sig wanligen förbehåller, och denna samma till alla delar så handhaft, att de ej allenast gjort sig förtjente

af

af Herr Laweens fulla förtroende, utan och i allmänhet
märkt sig berömligen för arbetskunnighet och drift, j
ärbarhet och anständighet i uppförandet, så att de med
kunna anses såsom mönster för tjenstehjon i denne
hwarföre och önskeligt wore att de, sig sjelfwe och sine
till uppmuntran, medelst någon offentelig heders belöning
we i hog komne. I detta yttrande instämde och
samlingens Prästerskap. I anledning hwaraf beslöts
ett exemplar af detta Protocoll skulle åt Herr Handelsman
ween utfärdas till understödjande af hans tilltänkta ang
ning hos Kongl. Finska Hushållnings Sällskapet; hwar
te enligt Kyrkoboken antecknades, att Matts Lind
är född i Wirmo d. 11 Augt. 1770, och des hustru Ma
reta Johansdotter i Uskela d. 15 Januarii 1752.
Kyrkostämman åtskildes.

Sålunda wara för sig gånget intyga

Gustaf Radolin

Fr. Hollmenius Jacob Henrics son
Jacob Johans son Torttu
Räjälä
Anders Henrics son
Kempilä
Johan Johans son
Kauppi
Henri Jacobs son
Somersoja
Johan Matts son
Trälsi
Matts Henrics son
Sjri
Anders Anders son
Trälsi
Michel Johans son
Kerrola

148. inkom d. 30 april 1807.

Luchtiala Gård af Thus församl. d. 24. apr. 1807. 70.

147. 169.

Högädle herr Professor

Redan förledit år, hade jag äran, at hos kongl. Hushålls Sällskapet til någonstags belöning anmäla min Dräng Matts Mattsson som med största flit och beskedelighet nu tjänar hos mig på 17de året. Men hwarföre sagde belöning än ej utfallit, kännen jag ej. Jag får därföre äran iterera sagde anhållan,

med

148.

[illegible] hans nu förklarade önskan benäget willfares, med nöje förkjuta den derwid förefallande erforderliga Dagmaden.

Underteknad Pastor, äfwen som

begäran: at om möjeligt vore, h
kunde få en, om och hurn liten p
ning at bära på Bröstet, som af H
nom och Hans wederlikar anses fö
något mer, eller i brist däraf, det wa
liga Hattbandet eller Keden.

Jag skulle nu ock haft den äran
insända ärforderlig betalning; Ul
som jag ej känner hwad det kostar
förbehåller mig, at genast wid und
rättelse få det säkert öfverstyra.
Kyrckostämo Protocollet i detta ämn
har Herr Probsten Cyquaeus efter b
rättelse långt för detta insändt.
Med mycken estime har jag ära
at wara

En

Odmiuk
Tjenar
Jon: a Kuehlen
Öfw: Lt

Var Gunstig, haf beswär at hälsa min gamla Vän
och Hägtinge Herr Prof: Hellenius

[illegible]
hans nu förklarade önskan be-
näget willfares, med nöje för-
kjuta den derwid förefallande
erforderliga Dagsmaden.
Underteknad Pastor, äfwen som

Utdrag af Kyrkostämmo Protocollet hållit i Tavastehus d: 17. November 1805.

§. 5.

Herr Öfverste Löjtnanten Jonas av Enehjelm behagade andraga: att Drengfogden Maths Mathsson tjent Herr Öfverste Löjtnanten wid Landtbrucket å Luhtiala gård i Sexton år o af brutet; och att han underhela denna tid utmärkt sig genom synnerlig nyckterhet flit och trohet, hwarigenom han berättigat sig till erhållande af den hedersbelöning hwarmed Kongl. Finska Hushållning Sällskapet plägar högna sådan förtjenst. Herr Öfverste Löjtnanten wille derföre att Maths Mathsson blefwe hos Kongl. Hushållning Sällskapet till det bästa anmäld, förbindande sig att i den händelse hans nu förklarade önskan benäget willfares, med nöje förskjuta den derwid förefallande erfordersliga Dagsmaden.

Underteknad Pastor, äfwen som

förhamlingens närvarande resp-
ective Ledamöter, förklarade sig
vara, att det Herr öfverste Lö-
nanten om Maths Mathssons längre
riga tjenstid, och derwid wisade
berömliga förhållande uppgifwa
wara till alla delar enligt me-
rätta förhållandet; hwarföre
enhälligt bifölls: att Maths Ma-
tsson skulle till ermående af de
föreslagna belönningar, i ödmju-
het rekommenderas. Öfwer denna
åtgärd borde genom wederbör-
ligt utdrag af förewarande
protokoll, berik meddelas.

Wigtigheten af utdraget styr-
ker in för samlingens wägen

Adl. Lagmens.

Inkom den 29 Maj 1806. 154. 171.

Ödmjukt Memorial!

Den 11. dennes har jag på wanligt sätt i
Allmän Soken Stämma i Tavastehus Kyrka
tilldelat Artilleristen Adam Buller den
belönings Medalj och Landbonde son An-
ders Andersson från Ali Mattila i Ois-
by Tre Riksdr. Rgs mynt, som Kongl.
Hushållning Sällskapet behagat till-
lägga dem för det de kört Oxar wid
Landtbruket. Likaledes har jag i So-
ken Stämma d: 18. der på följande öfver-
lemnat till Arengarne Eric Mathsson
å Harvilla Gods samt Johan Johans-

son och Fredrik Johansson å Kangas
Rusthåll Tre Riksdr samma myne
hvardera, hvilka de af enahanda
sak erhållit. Detta får jag ärand
mjukhet in berätta.
På det sätt hosgående Utdrag af Kyp
Stämmo Protocollet för 7:17. sistlidne
wember utreder, har Drengfogden på Lu
tiala Gård af Tavastehus Landsförsamling
gjort sig förtjent af belöning för oafbr
ten långvång och trogen tjenst wid Lan
bruket. Jag anhåller i ödmjukhet att K
Sällskapet tager detta ärende i gyn sam
öfvervägande. Kåstnaden till anskaf
fandet af den piece Matho Mathsson
benäget tilldömmes, lärer Herr Öfverste
Löjtnanten och Enehjelm icke försumma
att på tjenligt sätt bestrida.
Min afgift till Kongl: Sällskapets kas
för utgångna året, får jag äfven ha
innelykt med Tre Riksdr R:Gas myn
öfverstyra.

Tavastehus d: 20. Maj 1806.

Adr. Eignens

Inkom den 16 Juni 1806. 154. 172.

Den Gedens och Tjenstebelöning som Högloffl. Kongl. Hushålls Sällskapet i Åbo behagar tillägga min Drängekorde Matts Mattsson, som med utmärkt och ovanlig tro- och beskedlighet tjänt mig i Sexton års tid, hvarunder han med härdeles nit förvärfvat sig insigt i nyttiga Handaslöjder och i hyd-nerhet i Jordabruk, utfäster mig at vid underrättelse om priset genast betala. Hälsönskade jag och anhåller: om Matts til en mera lysande upmuntran för sig och dess vederlikar, finge en Penning at bäras på Tröstet, som ock i Hufvudsaken kan vara lika, då den af mig skall betalas. Lüchtia-la gård den 2. Junii 1806.

Jonas Enchelius

150. inkom d. 2 Maj 1807.

173.

Ödmjukaste Svaro Bref!

Emedan vägalaget är för det närvarande så svårt, at jag med min svaga hälsa utan at våga svåra påfölgder däraf, icke kan på den uti Kongl. Hush. Sällskapets tib mig

150.

En Ögnings Stuga 132. aln i quadrat inradd efter Landets Sed.
En Kammare Sex alnar i Dito
En annan Nio alnar i Dito
Sem Bodar Jem alnar i Dito
Trenne Jähus Nio alnar Långa och 7. alnar Breda
Ett häft Stal Sju alnar i quadrat
En Hólada Nio alnar

ankomne högtvördade skrifvelse beramade
terminen 1. Maij innevarande år, i egen
inkomma; så nödgas jag ödmjukast anhå
at Kongl. Hushålls Sällskapet täktes
gen medelst dess åtgärd på min bekostn
låta förfärdiga den ämnade belönings piece
för Torparen Anders Michelsson Wjeru. el
ock låta min därom giorde Ansökning
öppen talan därmed til en lägligare
då jag skall hos Sällskapet personlig
infinna mig, och afbörda all möjelig
nad för ifrågavarande belönings piece.
härdar Högvälloft Kongl. Hushålls Sällskap

Allerödmjukast
Anders Göransson
Rusthållan i Brung

Sanct Martens Son
den 25. Aprill 1807.

Efter anmodan af
Joh. Lömmarck
Ingenieur

175

...ällades
...ndemän
...Holm
...Ståhlström
...Bonden
...v inne
...no hem
...Hirvu
...Soken,
...v gior
...kring
...na 1/8
...Bohl
...följan

En Wöningsstuga 132. aln i quadrat
inrädd efter Landets Sed.
En Kammare Sex alnar i Dito
En annan Nio alnar i Dito
Sem Bodar Jem alnar i Dito
Trenne Jähus Nio alnar Långa
och 7. alnar Breda
Ett Häft Stal Tju alnar i quadrat
En Hólada Nio alnar

År 1806. den 18 Augusti förrättades af underskrefven jämte v. Nämndemännerne, Brofogden Carl Petter Holmström och Ulridaren Jacob Ståhlström, Syn å den nya Bohlstad, Bonden Erik Närväm anlagdt å sin innehafvande en fjerdedel i Krono hemmanet No 4. i Björnila by, Hirvensalmi Kapell och St. Mickells Soken, jämte de därunder af honom giorde upodlingar.

Å detta Ställe som för omkring åtta år sedan blifvit anlagdt på 1/8 dels mils afstånd från gamla Bohlstaden har Närfväm upfördt följande åbyggnad.

En Bonings Stuga 13½. aln i quadrat inrädd efter Landets Sed.
En Kammare Sex alnar i Dito
En annan Nio alnar i Dito
Fem Bodar Fem alnar i Dito
Trenne Jähus Nio alnar Långa och 7. alnar Breda
Ett häft Stal Tju alnar i quadrat
En Hólada Nio alnar

En Badstuga Sju alnar och
En Kra Nio alnar elle under lag
lige Tak.
Äldre åker väl häfdad faut
å detta ställe under Fyra Tunne
land råg utsädes vidd med Ett
hundrade Femtio alnar diken
sedd med hägnader af gran gärn
stör och band. Dessutom h
Närvain denne Sommar upp
ny åker på närmare 1000
alnars afstånd från Bohl
staden till en vidd af Tr
Tunnelands utsäde uppå
lågland vattusjuk lerjord
samt försedt den samma
med Tvåhundrade åtti
åtta alnar utfalls dik
Sex qvarter bredt samt Tr
qvarter djupt och Tre tu
sende trehundrade tjugu
ra alnar lång och trä
diken Tre qvarter breda
och djupa, genom hvilk
kostsamma arbete, detta

ställe blifvit ganska tjänlig till
åker.
Åkren var dessutom försedd
med ny hälsnad af gran trödor
stör och band. Ängarne
befunnos och välbrukade.
Sålunda Besigtigadt och be-
funnet intyga
På Syne Männens Wägnar
Lars Pius Molander.

År 1806 den 2. November, är förestående
Syne Instrument, vid därtill i laga tid
och ordning pålyst Sokne Stämma i
Hirvensalmi kapell kyrka samt Sokne
Boernes öfvervaro upläst och af dem
godkänd, intyga Datum som åfvan.

Andr. Heinricius
vice Pastor och Kapellan.

Thomas Kirjalain. Härads Nämndem:
Matts Ripatti. Kyrkones Sexm:
Anders Relander Sexman

179. inkom d. 26 Maj

177.

Hörsamste Memorial

Såsom närlagde Skrift
detta utvisar, har Expe-
[illegible]

178. inkom d. 26 Maj 1807

174

Ödmjukt Memorial

Kronor Betjänte i Hirvensalmi
Capell af S. Michelis Socken, har
till Mig öfverlämnat närlagde
Syne Förrättnings Instrument,
med anhållan at Jag ville
förestå Bonden Eric Närvän
från Björnilä i samme Socken
någon belöning för de där-
utinan wäckstälde Nybyggna-

178.

der och Vordlingar. Nu ehr
Jag icke anser, dess Björnin
vidtagne Hushålls anstalter
jämförde med den tid dar
uppgått, icke vara af sa
utomordentelig beskaffenhet
at de skulle förbjuna näg
sädskildt afseende, har Jag
dock ansedt Mig böra öfver
lämna detta Ärende, ha
Kongl. Hushålls Sällska per
nådmare benägna profu
landsam. Hein. d. 11. Maji 18

H. Gode.

Till Kgl. Finsk. Hushåln. Sälsk. A. Stara

177.

Hörsamste Memorial

Såsom närlagde Skrift
detta utvisar, har Expe-
ditions Befallningsmannen och Kronoläns-
mannen i Hirfvensalmi Kapell Carl Gustaf
Molander hos Mig an

Ehuru min nu mera afledne mor
moder Fru Löitenanskan H. J. Hoppen-
dorff, icke allenast såsom gift utan
ock under sin mångåriga hushåll-
ning såsom Enka först å Ahvis i
Elima Soken samt sedan å Thus-
järvi i Heinola Soken, äfven
som efter hennes död mine ock af-

hållit om förord till
Kongl. Hushåls Sälskap
et att Pigan Ester
Matts dotter för sear
50. årig trogen Lad
gårds Tjänst, måtte
delas någon Heders
tecken. Och som Jag
finnit Molander hafva
anledning till dylik
anhållan; så har Jag
icke kunnat undgå
att samma ansökning

at de skulle förbjuna [illegible]
sädskildt afseende, har [illegible]
dock ansedt mig böra öfver
lämna detta Ärende, hos
Kongl. Hushålls Sällskap
nådmare benägna pröfn
Landsfam. Hein. d. 11. Maji 18[illegible]

H. Gode.

Till Kgl. Finsk. Hushåls Sälsk. A. Sturm

179 ink. d. 26 Maj 1807. 178. 179.

till Kongl. Hushåls
Sälskapets åtgärd och
pröfning härmedelst
hörsammast öfverlämna. Lands Cancellieri i
Heinola den 4. Maji
1807.

H. Gode.

A. Sturwald

Kongl. Finska Hushåls Sälsk. i Åbo

Ehuru min nu mera afledne mor
moder Fru Löitenanskan H. J. Hoppen
dorff, icke allenast såsom gift utan
ock under sin mångåriga hushåll
ning såsom Enka först å Ahvis i
Elimæ Soken samt sedan å Thus
järvi i Heinola Soken, äfven
som efter hennes död mine ock af

179.

Inv. d. 24 Maji 1809.

Uppå K. Maj:ts Nåd. Befallning Skrifvelse af d. 15 Dec. 1875
Högvälborne Herr Landshöfdinge och
Riddare af Kongl Maj:ts Svärds Orden!

fol. 179.

Ehuru min nu mera afledne Mor
Moder Enke Löitenanskan H. J. Koppen-
dorff, icke allenast såsom gift utan
ock under sin mångåriga hushåll-
ning såsom Enka först å Ahvik i
Elima Socken samt sedan å Thas-
järvi i Heinola Socken, äfven
som efter hennes död mine ock af-

ut den samma [illegible]
[illegible] ansökt [illegible]
[illegible] mantal [illegible]
[illegible] Enkan [illegible]
[illegible] [illegible]
[illegible] [illegible]
[illegible]

ledne föräldrar, haft åtskillige tjänste
hjon, en del af dem nog böjelige till
sine skyldigheters fullgörande och en
del däremot ganska senfärdige, har
dock bland samme hop icke någon
anträffats, som efter deras afgifna
intygan och hvad äfven jag sjelf
erfarit, ägt de egenskaper som tor
pare Dottren Ester Mattsdotter
född i Willikkala by och Elimæ
Soken nu af 61. års älder.

Då min afledne mormoder Löst
nantskap Hoppendorff år 1763 e
mottagit berörde Ester Mattsdotter
i sin tjänst, har hos henne genast
visat sig villja till sine skyldighe
ters fullgörande, samt mycken
åtrå vid ledige stunder och i sy
nerhet helgedagar at beflita sig om
vidare förkofran i kristendom
kunstapen.

Hänledd af sådane bland tjen
de hopen sällsynta egenskaper, har
hon till närvarande tid varit efter
min Mormoders år 1797. och fö
äldrars äfven 1797 och 1804. timå
frånfällen i min och mina sa
arfvas tjänst å Thusjärvi samt
därunder upfyldt med den största
flit och idoghet all hvad henne

legat och af henne, såsom nu mera
gammal och orklös kunnat åstadkom
mas, samt dessutom i värdsfolkets fråu
varo, värkställdt sine Sysslor å samma
sätt, som de sjelfve varit närvarande
utan at jag varit at tvifla på pek
och otrohet å hennes sida.

Ester har bland annat, hvad beröm
ligt är, vinlagt sig om Ladugårds
Skötselen, hvilkens omsorg, nast den
Högstas välsignelse befriat värdsfol
ket från skador och olyckor, härrö
rande af värdslöshet. Måtta och
hushållning har dess utom af hen
ne blifvit handhafd vid kreaturs
spis= och utfordringen, och lada
gårds husets möjeliga renhållning,
har varit hennes största omsorg och
föremål.

Idjupaste ödmjukhet vågar jag
anhålla, det hon Ester Mattsdotter
som således i 44. års tid trogit och
väl tjänt å et och samme ställe,
måtte sig uppmuntran och andre
tjenande till täflan, at beflita sig om
dylige egenskaper, af Högvalborne
Herr Lands Höfdingen och Rid
daren, hos Kongl. Finska Hus
hållnings Sällskapet eller och an
nan Vederbörlig ort, anmälas

och Recommenderas till någon tjän-
lig hugkomst.
Framhärdar at vara med all
vordnad
Högvälborne herr Landshöfdingens och
Riddarens af kongl. Majts Svärds
Orden.

Allerödmjukaste
Tjenare
Lars Eva Molander

Pigan Ester Mattsdotter, som ungefär för Fem=
tijo år tillbaka med framlidne Herr Löjtenant
Hoppendorff ifrån Elime Socken til denne
Heinola Kapel-Församling flyttade, och alt
sedan tjänt hos bemälte Löjtenants Arfvingar
på Nya Thusjärfvi Gård, har altid fört ett stilla
och anständigt Lefverne, samt med nöjaktig kristen
dom kunskap ordenteligen nyttjat sine salig=
hets medel. — Under hela sin mångåriga tjänste=
tid har Hon visat en utmärkt trohet och oför=
truten flit i synnerhet vid Ladugården, den
hon sköth til sine Husbönders- och Mat-Möd=
raos fullkomliga nöje och fördel, hvarföre Hon
gjordt sig förtjänt af någon slags belöning, och
hvartill Hon hos Höga Vederbörande varden
på det allerödmjukaste recommenderad. —
Ester Mattsdotters älders är finnes icke i denne
Församlings Nyvkoböcker antecknad, men Hon
skall vara född uti Elime Socken, och är omkring
några och Sextijo år förhända, och som hon sjelf säger
närmare 70 årgammal, dock ännu kryg och rörlig.
Sanfärdigheten af alt detta intygan af Heinola
den 22 Aprill 1807.

Sam: Joh: Antell,
v. Past: och Kapellan i Heinola.

Utdrag af Protokollet öfwer
allmänna Socknestämman
i Hirfvensalmi Kapell Församling
den 2dra Augusti år 1807.

§. 2.

Å anledning af Sekreterarens wid Kongl.
Kinska Hushållnings Sällskapet i Abo
Herr Professoren Radloffs skrifwelse, tillkän-
nagafs, det Expeditions Befallningsman-
nen C. G. Molander föreslagit en Piga
till belönings erhållande, och att, om
beskaffenheten af denna anstalt, erfor-
derlig underrättelse nu borde inhän-
tas. Efter något besinnande, ytterade
Herr Befallningsmannen sig icke haf-
wa anmält någon Piga i Hirfvensalmi
Församling, men wäl en på Thusjärwi
Rusthåll i Heinola Kapell wid namn
Ester Mattsdotter, för hwilkens halsked han
wille bestå den uppgifna kostnaden af
fyra (4) Riksdal. Rhmt, så snart den af
Kongl. Hushållnings Sällskapet blefwe ho-
nom tillsänd. Så wida i fråga warande
Piga icke hörde till denna Församling,
kunde Socknestämmo kedamöterne
härutinnan intet utlåtande aflemna.

Rättelig wara utdragit intygar,

såsom ordförande
wid denna Socknestäm-
ma

J. H. Selén.
Prostens Adjunkt.

182. Inkom d. 4 Junii 1807

183.

Ödnjukt Memorial

Till Kongl. Finska Hushållnings Sälskapets benägna Pröfning och Upmärksamhet, får Jag härmedelst ödmjukast öfverlämna nåyre Handl. hemställande lika ödmjukast, om icke den däri nämnde Bonden Michell Mannin från Riepola by i t Michelles Socken, för wärkställd utflyttning och å Utflyttningsstället gjorde byggnader och upodlingar,

gjort sig fortjent at af Kongl.
Hulskapets Venest, njuta något ve
dermäle. Landslancelliet i Hemm
d. 25. Maji 1807

H. Gode.

K. Hærvard

v. Till Kongl. Finska Husholm. Sällsk

Utdrag af Protocollet,
hållet vid Laga Härads
Höste tinget med allmo
gen och den menige man
af St Michelis böke utan
Snonsori Hemman den
22 November 1806.
Å D: Efter middagen

§. 112

Herr Krono Befallningsman
Anderhin uppviste instrumentet
öfver den byn han den 5 sidst.
ledne Augusti hållit å 1/4 del
i Krono Hemmanet No 1. i
Riepola, hvilket i Nätten
uplåstes och intygades, att
mannin icke förnätt sin-
dag i Lättia, utan varit arbets-
sam, hvaröfver bevis genom
utdrag af Protocollet skal med-
delas. Tidoch ort förestrifven
Härads Nättens vägnar

[illegible]
förordnad

obat. [illegible] [illegible] [illegible] 11 [illegible] 21. [illegible]

År 1806. den 5. Augusti, instaldte sig under skrifven krono fogde utfolgd af wåre Nämndemännerne Abraham Locka från Soikala och Thomas Ljukoin från Taipale å en fjerde del af krono hemmanet No 1. i Riepola by och Ct. Michels Socken om 8dels mantal, som innehaf wes och åbos af Wonden Michel Mannin, för at på hans dårom gjorde begäran, Dyna och beskrifva det samme till åbyggnad och hufd.

På nu skedd undersökning inhämtades: Att Michel Mannin för tolf år på egen bekostnad gjordt utflyttning med denna hemmans andel från Gamla Wohlbyn på en mils afstånd at Pöskyniemi Sordstycke. Hafwandes han från ris och rot uptaget de nu befintelige och här nedanbeskrifne åkrar samt wårckstaldte ny rödningar, och i öfrigt upfört sig följande

Åbyggnad.

1. Wonings- och 1. Gäste stuga, 1. Källare, 1. Häste stall med Kulla, 3. Fåhus, 1. Swinhus, 1. Foderlada, 1. med Klanck försed der gård och 2ne lästa Kortar, 1. Rya=

Caro

1. Vallfägo med Fiolhus framför, 1. dubbel Spannmåls Bodar, och 2ne Mind-
dre Spannmåls Bodar, allt uthi en Gård, och Byggde-
nästar samt dito på Gårdens gode Plan
och Gårds norra Sida allom dessa Gods Hu-
sen som tillhörer och Gården Nödvän-
dige, blifvit framstäpat, så väl och
dels vanlo upstående.

Ödbor

Sino uti förbig rödjord och gamla Tuft
odlad under 2. Tunnor 22. Skeppar Ryg
utsådes hörde förslå med 110 2. samma
man Sten Gärdes gård uti 2. olika Sö-
gde och 11. alle Brudar samt Sön öfrige
med Gårdens god Hägnad. — Äng-
ar, som och äfven Engen från gros Eng
med Gårdens Tofta och Hägnad under 1½ Tun
neland —

Äng

Finnes uti förbig, gord rödjord och
väl Gräsrik under Sju Lass Land; och
med Gårdens Tofta och Hägnad —
Sten Lasten och Sten i öfrigt Bur-
sten under och med Sten Mossen i
Engen Sedermera uti, så väl Sten
10. a 12. Mjölkande Kor med Sten Sin och
Sten Ostkamp —

Lön 3. Årsdrängen Gerda Michel Mannen —
Sin Tuftat Sig en Gård Hagen Potates Tid —
i Skurd, Gräslen Vägt Gen Sä updrifvit
at Gen Förladen Nägst uti egen Tillgång
uthöft Sjutton Hagen —

Uthen Gårdens Bittrade uthe Betjenter
dagt i Mården, Gen Mannen, Sonen —
Söder Hostrud uthe Barn, en uthen —
Pigen Modren, Samt Brodren med dess
Hustru och att Barnegå en Tid uti åter —
fallen 12. år, mäst Gräls förrättat dess —
Upodlingar, och jemte Sin Brodren Sin,
den Mannen upfört den Går, bestrygen
ubyggningen, och den Gen för afsigt efter
Inlgunet Sätter Tunnebord, dels för
Sin räkning, dels och för Sig Sälle och —
ungtfärdiga besvärd Sätt gjort Sig all-
deles ödelad och uthfyllen; En Tunn
förrättningen emellertid ej mera än
uti Bytta öfver tygat, emedan Go-
den Allsmäktige Gud Konge Majest
höga Befallning hafvande, Sätt er-
fyllande uti sådane Skärskilg i Konge
Sin Kongl Befallnings Dallskapat, så som
Skrifvande uppmärksamma för Gemen Sälle
och Kompel Gods hand öfrigt uti Brodren,
Vid och ovt för Sorben —
Och förrättningen gjengifvit Dägs
Dagh Underskr —

År 1807, den 2 Augusti hölls en Allmän Sockne Stämma i St. Michels Moderkyrko Församling, sedan derom 14 dagar förrut var pålyst, hvarvid följande förehades:

Till efterlefnad af Försattningarne blef det Syne Document, som Krono Togden Herr August Andersin, jemte twenne vice Nämdemän år 1806 den 5 Augusti förrätta de å en Fjerde del af Krono Hemmanet N:o 1. i Riepola by och St. Michels Socken om ½ dels mantal, som innehafves och åbos af Bonden Michel Mannin, uppläst för Församlingens Ledamöter, hvilka dervid utlåto sig, att det verkligen så förhåller sig till byggnad och hafd, som sagde Document närmare utreder, och önskade de enhälligt att Bonden Michel Mannin, hvilken alltid genom nykter lefnad, omtanka och arbetsamhet utmärkt sig, blefve hedrad af Kongl. Finska Hushållnings Sällskapet med någon tjenlig belöning, honom till uppmuntran och andra till efterdömme.

På Sockne Stämmo Ledamöternas vägnar.

Henr: Forsius.

Joh: Henric Norring.

Bonden Michel Mannin ifrån Kiepola
By i St Michel No 1. är född år 1763
har på ett särdeles ubmärkt sätt och idog-
het upodlat sitt halfva hemman bestående
af ½ skattmarkers ränta, hvarföre han för-
tjenar bästa loford framför flere andra
i samma By, i sitt upförande har han
alltid varit nyckter ärlig och Christelig
och bemött alla med höflighet och hörsam-
het, hvarföre han i bästa måtto recommen-
deres.

St Michels Prestegård den 9. Maji 1807.

Henr: Forsius.

189.

Kongl. Majts Nådiga Bref och Resolution, gifvet Stockholms Slott den 23 Maji 1807, hvarigenom Hans Kongl. Majt täcktes förklara, att Kongl. Majt, med anledning af Kongl. Majts Nådiga Bref och Resolution, gifvet Stockholms Slott den 9 September 1806, funnit godt förordna,

§. 146.

att Förste Fogden vid Kapitainskrono Klöfverdals Skattehemman, Carl Gustaf Expeditions Skrifvaren emellan och Kronobefallningsmannen af Kronobefallningsmannen Johan Fredrik Söderberg, det ämnade Fogde-Tjenstgöringsbref för Kapitainskronan Landsfelt, som Carl Gustaf Bergström, i Stockholm den 9 September 1806, erhållit;

Kommer häraf Eder Vederbörande

§. 146.

att förste Fogden vid Kapitainskronan Klöfverdals Skattehemman Carl Gustaf Expeditions Skrifvaren emellan och Kronobefallningsmannen af Kronobefallningsmannen Johan Fredrik Söderberg, det ämnade Fogde-Tjenstgöringsbref för Kapitainskronan Landsfelt, som Carl Gustaf Bergström, i Stockholm den 9 September 1806, erhållit;

Kommer häraf Eder Vederbörande

§. 146.

att förste Fogden vid Kapitainskronan Klöfverdals Skattehemman,

under den tid Capitainskan hutlits för-
waltning af ofwanskagde Rustehåll
med hårdeles trohet och nit, i egenskap
af Gårds Fogde, skott hagde egendom
i Seyton års tid, och derunder utan
allmänt genom nybyggnader, utan
och medelst åker och äng upodlingar
ansenligen förbättrat ofwanämnde
egendom, hwarutwer fullmägtigen
anhåll om dompolens intygan. Och
som Hårads Rätten har sig be-
kant, att så i sanning förewetter
som fullmägtigen anmält, utså
kall till bewis därutwer, Pokanden
meddelas Utdrag af detta Pro-
tocoll.

Tid och Ort förskrifwe.

På Hårads Rättens wägnar.

Ad. Meeberbom

Ut drängfogden å Mäkelä Rusthåll i denne församling Adam Fredrik Roos, på hätt närwarande Vällöf Härads Rättens Protocoll utdrag wäsor, med en å

å denne ort aldeles hälsynt trohet och drift samt utmärkt skicklighet i Landtbruket skott nysnämnde ägendom, hadant kan äfwen undertecknad med gott samwete och i sanning intyga. Gustaf Adolfs församling den 28. Jan: 1807.

L. A. Mohren
Fält Kost och Kyrkoherde

Utdrag af Socknestämmo-
protocollet, hållit i Kyrkstätt
den 24 Maji 1807.

§: 10.

D: O: Tuligt Enke Frå Capitain-
skan Johanna Nordbergs fodd Drifver
genom des Den Herr Lieutenanten
Carl Gustaf Nordberg aflåtne Skrif-
welse af d: 16 i löpande månas, Hen-
drängen Johan Palats uti 20 år
warit på Kåskis berustade Batterie
i Kyrkstätts Socken uti nöjaktig tjenst
hos framledne Capitaine Nordberg
och des efterlefwande wälbemälta
Enke Frå disponerar Egendomen;
Hwarföre mer bemälta Enke-Frå
Härofwer önskade erhålla Stårsam-
lingens intygan, at i följd däraf
på Gägwederbörlig Ort höka erhålla
för Palats någon hedrande be-
löning; Genom til upmuntran
och andre skickelige tjenste Gjon til
efterhinnande, hära de genom

ungdoms flyttighet wällat
förlåsten därmed.
Af tilstädes warande intygande
at nämnde Drang som är föd
år 1780 at ifrån spädare lår
warit hos Framlidne Capitaine
Nordberg och des efterlefwande
Fru på Kaskis Bäterie Rustgård,
utan Ärbetsamhet och Flyttning och ur
kund för arbetsamhet och beskedt
ligt upförande, som du wedermä
le af stadighet och at wara en
skickelig arbetare uti Dampgålleri
Behöriget protocolls utdrag härmed
wärder på begäran afläm nader
datum ut supra

Wättligen wärm ur Socknestämmen
protocoll utdraget, intygar
Kyrkslätt d: 8 Junii 1807.

Johan Ahlström
Kyrkoherde

195 d. 28 Junii 1807. 192.

Utdrag af Protocollet hållet
wid allmän Socknestämma i Jomala
Församlings Socknestuga den 30 Martii
1807.

§. 2.

Prosten och Kyrkoherden här i Församlingen
gaf tillkänna, at han ärnade hos Kongl:
Hus hållnings Sällskapet i Åbo anmala sin
Piga Anna Eries Dotter til belöning för
dess trogna och långwarige tjenst hos honom
begärandes: därföre Församlingens intygan
därom: Och som den hade sig bekant at
Anna Eries Dotter omfbrutet tjent och
ännu tjenar i denna Socknes Prestegård se-
dan hösten år 1794, därunder, jemte här-
deles trohet och flit i sine Sysslor hon i syn-
nerhet erhöll sig mon och nitisk om sitt
husbondefolks gagn och bästa, det jemwäl
wore wäterligit, at hon, utan at äska eller
pocka på högre lön och förmåner än sine
kamrater, endast genom Sparsamhet och
tarflighet så i Klädsel som i andre delar
af sin här på Orten wanliga Pig-lön samlat

at litet Capital, och ej hallan darauf kunnat
betjena utskillige Solnens Innanare
med smärre penningelån til deras Kr
no Utlagor, samt Anna Erics dotter i Öfr
git vore känd för ärbarhet och besked
lighet i lefwernet, så skulle sådant
alt genom Protocollet intygas.

På Solne Stämmans Vägnar

G. J. Öhman

Kättelighen utdragit utur Solne Stämmo
Protocollet, intyga

Mich. Lunden Nils Gust. Bergstenen
Cominister i Jomala adj. Pass. ibid.

Utdrag af Kyrelo stämmo Protocollet, hållit i Hattula under Kyrela den 14. Junii 1807.

§: 2.

Unga Vonden Anders Jörans son Juutila i från Kahkoila by och denne Hattula Församling, framträdde jemte sin Syster unga Pigan och Vonde dotren Anna Henries dotter och framträdde til prof en häfwa fynt och jemt Spunnit linne garn, af hwilken sort Anna Henries dotter intygades hafwa spunnit under sidstledne wintter 6 Ltr, en halsdul med Bohuls inslag af 7. qwarters bredd, åfwen fyn och wäl wäfd, af hwilka hon sades hafwa til wärelat flera; samt en bit lärft, åfwen fynt och jemt af hwilket hon sidstledne wåhr spunnit och wäfwit 34. alr: och då dessa prof blifwit beskådade af närwarande Församlingens lemmar, i synnerhet Stands Personer, wunno de loford så wäl för fynhet som godhet, och beslöto Socken boarne at Anna Henries dotter så som snäll i spånad och wäfnad samt annars driftig, beskedlig och handa slöyd genom Protocolls utdrag hos det högloflige Finska Hushållnings Sällskapet i Åbo skulle recommenderas.

Föregående Protocolls sanning och rigtighet, samt at det blifwit Församlingen förelåst och godkänt intyga Hattula Kyrela den 28. Junii 1807.

G: M: Florin,
Krigs Commissarie

Isaac Matthsson Lassila Thomas Thomasson Jaeola
T Fastfullare Λ

Eric Ersson Kesola
Fastfullare

Fattelisen E wara utdragit intygar

Jac Sannelin
Commenist: & Cur: Ger:

Undertecknade lemna detta derofwer
til åstundat hanfordigt Bewis at Bonde
dottern Anna Henricsdotter från Tatila Hem-
man i Rahkoila By och Hattala Dolu, ~~[illegible]~~
i flere framflutne år, til torre och
mindre qwantum årlegen, egenhändigt för-
fardigat sådant Linne garn och wåf, hwar-
af prof wid Hattala Dolne Stämman
den 14de dennes blifwit upwäst, af hwilket
Anna Henricsdotter åfwen i detta år tilredt
Dey ll: garn och trettjofyra alnar lärft. Lila-
ledes har nämnde Anna Henricsdotter för
fyra år sedan spunnit och wäfwit tjugu
alnar sådant Domullstyg, hwaraf åfwen
wid förenämnde Dolne Stämma et styckle
blifwit upwäst. Rahkoila den 29: Junii 1807.

Johan Andersson Tasala Daniel Andersson Wäpsa
Skatte Fusthållare i Rahkoila by

Mårten Andersson Wälde Michel Wykfelt
Augaments Hemman Dolne Skraddare

Til wittnen

Erik Ericsson
Landtm: Ansult: från Konsa Hemman

197.

Underdånigt Protocoll
öfver Extraordinarie Ting
hållet uti Lappmarks Tingslag
vid Tingsstället Kaitum
Gemman i Kaitums by
uti Jukkasjärvi Socken
den 2:dra October 1806.

§ 261.

195.

Underdånigst Memorial!

Herr Hof-Fiscalen Lagerbring har i underdånighet anmält, att som Kongl. Majestäts Befallningshafvande i Westerbotten, uti Skrifvelse till Kongl. Majestät af den 1 Augusti 1806, anmält, att Kongl. Majestät, uti Nådig Skrifvelse till Befallningshafvande af den 2 Maji 1806, förordnat, att Kongl. Majestäts Befallningshafvande skulle, efter Kongl. Majestäts Nådiga Bref af den 15 Augusti 1805, till Kongl. Majestät inkomma med underdånigt förslag, huru stort Tingslaget i Lappmarken borde vara, och hvilka Socknar det borde innefatta, samt hvilka Tingsställen för Tingslagets Ting och Rättegångars hållande borde vara bestämde; och Befallningshafvande, i anledning af Kongl. Majestäts Nådiga Bref af den 2 Maji 1806, låtit förrätta Extraordinarie Ting uti Lappmarken, hvarvid Befallningshafvande, efter noga pröfning af Tingslagets Beskaffenhet, funnit nödigt, att Tingslaget i Lappmarken borde bestå af Jukkasjärvi, Karesuando, Gellivara och Pajala Socknar, samt att Tingsställena borde vara, för Jukkasjärvi Socken, Kaitum Gemman i Kaitums by, för Karesuando Socken, Karesuando Kyrkoby, för Gellivara Socken, Gellivara Kyrkoby, och för Pajala Socken, Pajala Kyrkoby, hvilket Befallningshafvande, uti Underdånig Skrifvelse till Kongl. Majestät af den 1 Augusti 1806, underdånigst anmält, och Kongl. Majestät, uti Nådig Skrifvelse till Befallningshafvande af den 2 Maji 1806, förordnat, att Befallningshafvande skulle, efter Kongl. Majestäts Nådiga Bref af den 15 Augusti 1805, till Kongl. Majestät inkomma med underdånigt förslag, huru stort Tingslaget i Lappmarken borde vara, och hvilka Socknar det borde innefatta, samt hvilka Tingsställen för Tingslagets Ting och Rättegångars hållande borde vara bestämde; och Befallningshafvande, i anledning af Kongl. Majestäts Nådiga Bref af den 2 Maji 1806, låtit förrätta Extraordinarie Ting uti Lappmarken, hvarvid Befallningshafvande, efter noga pröfning af Tingslagets Beskaffenhet, funnit nödigt, att Tingslaget i Lappmarken borde bestå af Jukkasjärvi, Karesuando, Gellivara och Pajala Socknar, samt att Tingsställena borde vara, för Jukkasjärvi Socken, Kaitum Gemman i Kaitums by, för Karesuando Socken, Karesuando Kyrkoby, för Gellivara Socken, Gellivara Kyrkoby, och för Pajala Socken, Pajala Kyrkoby, hvilket Befallningshafvande, uti Underdånig Skrifvelse till Kongl. Majestät af den 1 Augusti 1806, underdånigst anmält, och

203 Inkom d. 1 Aug. 1807

197.

Utdrag af Protocollet
hållit wid Kaga Härads
Höste Tinget med Rappo
docken på Lillpuckila
Gemmen i Kauhawa by
den 2. October 1806.

§ 267.

[illegible] M. U. Johans-
[illegible] wiste
[illegible] Gyrko-
[illegible] Johan
[illegible] 24 de
[illegible] rafwer
[illegible] Gran
[illegible] Tjent
[illegible] Gem-
[illegible] Tjenste
[illegible] ligt
[illegible] hållandes
[illegible] rads
[illegible] en
[illegible] witt-
[illegible] den
[illegible] Mattz
[illegible] Kraftio

196.

ständigheter förtjena uppmärksam-
het, har jag hos Kongl. Finska Hus-
hålls Sällskapet bordt anmäla be-
mälte Mattes Johansson till winnan-
de af den belöning, hwartill flit och
trohet i en så mångårig tjenst honom
berättiga; wiljande jag i händelse
[illegible] belöning honom därföre bewi-
ja, och hwartill i sådant fall hus-
bonden lärer komma at bestå kostna-
den, foga anstalt om nödige medels
infordrande, emedan jag erhållit be-
nägen underrättelse om bekoppet
däraf. Waga Lands Cancellie den 24 de
Julii 1807.

M. Wanberg

Gustaf Fredr. Bohm

Kongl. Finska Hushålls Sällskapet i Åbo.

Erbe Kongl. Finska
Hus hulls hel Skrapet
B. Åbo

203 Åbo d. 1 Aug. 1807

197.

Utdrag af Protocollet
hållit wid Ringa Härads
Höste Tinget med Rappo
docken på Tillpuckila
Gemmen i Kanhawa by
den 2. October 1806.

§ 267.

Ogifte drängen Mattz Johans-
son förenträdde och upwiste
ett af denne dockens Kyrko-
Gårdeskyrre Magister Johan
Gummerus under den 24de
sidstlidne September derofwer
utgifwit Bewis, att han
med flit och trägt tjent
husom dräng på Sauru Gem-
man och under dess tjenste
tid upförde sig härligt
och beskedeligt, anhållandes
Mattz Johansson att Härads
Rätten härom äfwen
wille meddela dess witt-
nesbörd; då Nämnden
anhålligt utgjorde att Mattz
Johansson, Gwulden i Kreditio

Rus. A. Cd. 11 ß. 2 s. 13 co

Mattz Johansson

ård tid tjent såsom
dräng å Saura Gemman
i denna dockens Nedernurmo
by, under dess tjenste
tid wiset awanlig tro
het och flit i dess arbet
samt föröfrigt alltid
uppfördt sig sedigt och
ärligt, hwarföre Matts
Johansson hwarföre skall
undfå bewis genom Utdrag
af Protocollet å Cår och dag
föreskrifna
På Gemmeds Rättens wägnar
Chr. Sundius

Till ödmjukaste efterlefnad af Kongl. Finska Huushållnings
Sällskapets föreskrift för dem som söka Belöning för sitt an=
lagda arbete och tjenst, har underteknad Pastor i anledning
af omstående Utdrag af Den Högtärade Härads Rättens
Protocoll de dato den 2 October 1806 i dag upläst i allmän
kyrcko stämma samma protocoll såsom bevis på Drengen
Matts Johansons förhållande och tjenste tid; att han
med all trohet och flit tjent såsom Dreng på Saura hem=
man i Neder Nurmo By och denna Lappå Sockens
Moderkyrcko församling i Trettio år ärligen och beske=
deligen, samt fördt nyckterl och kristnom anständigt
lefverne; Hvilket allt kyrcko stämman och Församl=
lingens Älsta enhälligt befannade, och tillkännagåfvo
sin önskan att denne Matts Johans son måtte de
yngre tjenande till exempel af Kongl. Finska Huus=
hållnings Sällskapet med belöning ihågkommas.
Lappå den 5 Julii 1807.

På kyrcko stämmans vägnar.

Joh. Gummerus

Jöran Hissa. Michel Keisala. Gustaf Ketola.
Skatte Bönder och kyrckones Sexmän.

Inkom. H. 1 Aug. 1807. 204. 199.

Die 1806 den 9 Februari hölls i Tammela Moder Kyrkan efter slutad Gudstjänst af undertecknade vice pastor en allmän Socken Stämma, på Kungorelser som utan dagen förrut i allen Tammela Kyrkor av Prädikostolar uplästas: Närvarande Dör Jockis Gods Ägaren General Majoren Landshöfdingen Commendeuren och Riddaren Högwälborne Herr Ernest Gustaf von Willebrand med Fullmagt försedd Banden ifrån Vanlammi Mattila Simon Jöransson och et tal-rikt antal af andra crederbörande Socken män.

§. 2.

Omsende dertil at Jacob Jacobsson Elfva och deß mågs Jacob Jacobsson begge Torpare boende i Heinäs Torp under Mustiala Gård här i Tammela Socken utom Krono Jagt i flera år sådan Skyttar genom Björnars dödande befredat Kogmarne härstades allhöll Expeditions Befallningsman och Krono Länsman Carl Gustaf Söderberg at deße Torpare dem til credera upmuntran och för andra at på

liken sätt beflita sig om en så gagneli
utgärd borde i odmjukhet hos Kongl.
Dinsten Hus hållnings Hållsmpet up-
giferas och til något hedra tecknes nu
fående recommenderas. Och sedan i
wår wederbörande närwarande
Socken mån bekant at ofwanfor
mälda Torpare sålunda gordt
som Befallnings man Söderberg nu
föregifwit och at de besynnerligen
i sednare åren fält fjorton styn
den Björnar recommenderades merna
nämnde Torpare förthy i odmjukhet
hos wälbemälte Kongl. Hus hållnings
Hållsmpet at til framtiden uppmuntra
fru någon belöning och hedars tecken.
Datum ut supra.

Nils Berahäll
2. past.

Matts Johans son Skoning. Matt Matts son Tiwerojan
S M

Johan Bertils son Susikas. Johan Lünaharja
X X

Borgaren Jakob Jakobsson Elfwa och dess Mag Jakob Jakobsson, begge ifrån Injetais Borg, under Mustala Öfverste Lieutenantens Boställe i denne Tammela Socken, hafwa gemensamt dödat, /: hwartill dock den sistnämnde, eller Magen, för mera lägande wighet och säkerhet att tractera Skjutgerär m. m. såsom Yngre, mera tidragit :/ (utom mindre Björnar och Björnungar,) fullwäxta Björnar på tid och till antal som följer:

År	Antal
från 1795, till och med 1801.	4. Cycken
1802	2
1803	5
1804	3
1806 i martii Månad	1.
1807 i april	4.
Summa	19. Cycken

Uetta allt warder af oss såsom åhöra och åsyna wittnen, jemwäl så ed, om så fordras, intygad, jemte det, att ommämnde mindre Björnar och Björnungar, som icke tages i de nådigt rätt nade fullwäxtas antal, äro ungefär 20. Cycken, som med wåra Lomärken härigenom bekräftas. Laf Tammela Kyrka efter slutad Gjudstjenst den 3die Adwent eller 13. December 1807.

Matts och Anders Tocko, Matts Antila, Johan Norri, Mämdemän
Skatte Bönder i Kankjärwi by
4 + H II
Matts Pirtila, Thomas Kujala, Matts och Matts Uwesoja
Bonde i Kusto by, Bonde i Talpia, Bönder å Kojo tracto
H F E W

verte

Rätt å andra sidan bemälde vittnen frivillig och egenhändigt underrättat sina bomärken, [illegible] deß utom äro ärlige och bofaste, samt [illegible] utom med [illegible] oskylde, intygar ut supra.

A. Nordgren
Adjunctus

Det ofvanstående betyg som af Pockne Adjuncten Magister Adolph Nordgren upsattes, är til hela deß widd enligt med under samma betyg [illegible] ut sago, samt at benämnde witnen, wid den förpligtelsen af edgång som ofwan finnes frivilligt och wälbetänkt hwar och en under sitt namn ristade sitt bomärke samt at meranämnde åtta [illegible] witnen äro wäl frägdade och ojäfwige at i redannämnde sak witne bära; detta alt wardar härigenom af mig såsom wid samma tilfälle närwarande intygadt. ut supra.

Nils Berahäg
v. pass. et curam gessens.

Enligt hon landshöfdingen och Riddaren von Troils skrifselse om uhedandet af tider och antal på de af Torparen Jacob Jacobson Ellfve och dess mäs skutne Björnar har jag i Tammela kyrka af nedeoböwande låtit taga ofvanstående bevis. Umsträla d. 4de Januari 1808.

Akeyonhufvud.

Att Torparen Jakob Jakobsson Hjetais i denne Socken under en tid af 12. år fällt fjorton Björnar, af hwilka han sålt hudarna, och dessutom några som störtat efter träffade skott i Skogarne, samt dymedelst befredat wåra Roskaps hjordar, som förut allt blefwo härjade, oroade och plundrade af sagde Odjur, betyges härmed. Tammela d. 6. Februari 1806

Matts Tocko, Samuel Pinni, Tomas Jonto
Utendeman Skatta bönder
4 i Kaukjärvi

Johan Johansson Nopola Josef Hecka
X Rifshällman i Tammela

Henrik Tarri

Af
Petter Orell

d. 2 Sept 1807.

Högwördige och Högkärde
herr Professor!

Såsom wistande wå tjugusju
och ¼ mils afstånd från Åbo-
stad och ej ägande Någon Känd
bekant därstädes, samt medel-
lös at sjelf anträda resan och
besöka Åbo, får förmohn i an-

Sedan jag, under den 16: Junii 1796.
genom högtärade ägodelnings-
Rättens i Orimattila Socken af
Kymmenegårds Gällande Utslag,
Litt: a:, den Kongl: Maijst. Aller Nå-
digst Fastställdt, Litt: b: wunnit en-
skilt besittningsrätt å Säpsykän-
sico olandiga Kärr, under Numeris
494. och 495. i delnings beskrifningen
Litt: c: Om 22. Tjugutwåtunne och 12.
Geometriske Kappeland, har jag,

ledning af Höglofl: Kongl:
Hushålls Sällskapets under
den 2. April 1798. utfärdade
allmänna Kungörelse til A-
mänheten i finland, jag i dju-
paste ödmjukhet wända mig
til högwördige och höglärde
herr Professoren, rörande
mitt lilla Kärrbruk, med
allerödmjukaste Anhållan
om höggunstigt föredrag fo
Höglofl: Kongl: Hushålls-
Sällskapet, til Nådig åtanke
på Någon Contante belöning
åtnjutande, i anseende ti
den Kostnad och arbete jag
nedlagt och anwändt å Säp-
sykänsuo Oländiga Kärrs u-
tagande och fruchtbar göra

X

E

d. 4 Apr 1807.

de i afseende å Sädeswäxt
och säker förhopning å snart
blifwande god och förmånlig
hårdwalls äng, sävida Kärret
ligger på god Eerbotn, samt
endast tre Sextonde (3/16) dels
mil från Mitt hemman, —
straxt utan före samfällig-
hetens åker gård och inwid —
Min Säpsykän Tomti äng, —
under No. 496. och Jöki Lakian
Nita No. 411., samt bredewid
ängen No. 490., den Kongl: Maijst.
aller Nådigst tillagt mig, ehuru
mine öfrige grannar, utom
herr Capitaine och Riddaren von
Hausen såsom dåwarande inne-
hafware af Lieutenants No-
stället Warpola, där herr Lieu-
tenanten Uggla nu bor, wid ä-

Sedan jag, under den 16: Junii 1796.
genom högtärade ägodelnings-
Rättens i Orimattila Socken af
Kymmenegårds Gällande Utslag,
Litt: a:, den Kongl: Maijst. aller Nå-
digst Fastställdt, Litt: b:, wunnit en-
skilt besittningsrätt å Säpsykän-
suo Oländiga Kärr, under Numeris
494. och 495. i delnings beskrifningen
Litt: c: Om 22. Tjugutwåtunne och 12.
Geometriske Kappeland, har jag,

go Graderingen welat alda
ute sluta Nämnde Kärr från
all beräkning –

Till uplysning i sådant af-
seende får djupödmjukast
insända, de, eftermin tanska
til ändamålets Winnande hö-
rande Nödige handlingar; skulle
til äfventyrs, mot förmodan
Något närmare uplysning var
af Nöden, skall jag af Stor-
skifts Landtmätaren Lemberg
hafwa Charta å situation och
läget, samt Distanien från
mitt hemman, til Kärret – m: m:

Under glad hopp och afwäl-
tan af gunstig hjelp och befor-
dran härutinnan, Framhär-
dar med djup wördnad

Högwördige och Högkärde her
Professorens

all ödmjukaste
tjenare

Kuiwando den 4/7 1807.

F. Anthon

225.

ink. d. 8 Sept 1807.

204. 5.

Allerödmjukaste Memorial!

Sedan jag, under den 16: Junii 1796.
genom högtärade ägodelnings-
Rättens i Orimattila Socken af
Kymmenegårds Gällande Utslag,
Litt: a:, den Kongl: Maijst. aller Nå-
digst Fastställdt, Litt: b: wunnit en-
skilt besittningsrätt å Säpsykän-
sco olandiga Kärr, under Numeris
494. och 495. i delnings beskrifningen
Litt: c: om 22. Tjugutwå tunne och 12.
Geometriske Kappeland, har jag,

225.

ifke allenaft i anseende til egen-
nödwändigheten af Brödlöda och-
Nyttan til Kungs utvidgande, på at
framdeles kunna tillbörligen
föda större antal Boskaps Kreatur
til Åkrens underhållande, än hittil
skedt med endaste 30. Winter Lass Hö,
utan ock understöd och tilstyrk-
af Höglofl: Kongl: Hushålls Säll-
skapets under den 2. April 1798.
utfärdade Kungörelse till allmän-
heten i Finland, i hvilken underdå-
nige besvär varit anförde mot
mer högtbrörde Ägodelnings Kom-
den 16. Junii 1796. p. på begynt och-
fortfört upodlings Arbete ännu
de Säpfyskänsuo kärr och den i skogs
beräkning upptagne delen deraf,
jåsom Syne Beskrifningarne af-
den 2 Novembr 1804. och den 28.de
Maij 1806. likt d: och e: det utreda
sedan den gråw ägorna kan ute-
flutne delen, vare nedan mätnings-
tiden år 1783. upgjord till Tre: 3:/fem-
ne och 5. Geometriske kappelandoch bu-
rit Fruckt, samt nu åter, efter det-
den samma legat i linda Är upta-
gen til hafverland; Men de Nya
re upodlingarne, som ännu ej gifva
mera än 2:ne Käg, och 2:ne Korn, samt
3:ne Hafre-wäxter, kan ännu, innan

* Kallne utflag,

jag will, eller kan släppa til ängs-
wall, kåna Sädes wäxter i ägna år,
samt sedan förbättra, äfven som den
äldre upodlingen för manlig hård-
walls äng, efter mine öfrige grannar
och delägaren i samfälligheten vilat
med alle för kafta samtliche Här: grän
all beräkning, dels underlåta om
öfverlopsjord i byn, dels att Här-
ret ligger på 1/4. dln lägre än berörde
gamla ängen emellan Härret och ha-
vinen joki bäck, dit jag genom skälte
höjd af Berg, nödgades låta dika
så skilta diken grän Härret äfven än-
gen, af olika djupdek, efter behof.
Tillscende härtill alt får Höden
hos Höglofl: Kongl: Hushålls Sällskap,
jag alleräd mit bast och i anledning af
högt åberopad Kungörelse af den 2.dra
April 1798. jämmäla detta sina, fast
för mig dryga arbete, såsom ej dun-
nan inkomst ägandes jämnaw
Vandes alt sedan höjer. Mäte 1790.
endast detta Sitt Tjenstedels Kapitels
Kirkoherdemanbostan 4.de del Åre Land
och 12.de dels mantal, til Nådig åtanka
och ånu i dag kamit med nägon
skälig afhjelp Omfange under stöds åt-
åtnjutande, til att äfven dem de-
les Inuna för nämnde upptaga den öf-
riga delen af samma Säpfyskänsuo-

Litt: a:

Utdrag af ägodelning-
Rättens i Primarkila
Socken af Kymmenegårds
Län Protocoll, hållit vid
Anstäldt sammanträde
på Erola Ryttehåll i
Kuivando by den 6. och
följande dagar i Junii
månad år 1796.

Den 16. Junii afkunnades följande

Utslag

emellan blifvande vice Krono
Länsman Jacob Anthon, på
förut anförd grund icke
allenast tryggad vid enskilt
besittning af den upodling
han gjordt å den honom ägo-
tilagde utsluttne delen
af Sepsyrkäinpio kärr, utan
dik vidden oupodlade men
i skogs beräkning upptagne
delen af samme kärr, det
syrkje likväl nu dan tagit som
kommit att falla inom Law-
nela hemmans skogs skifte,

här, som i alla händseenden kan
blifwa ängsligt, behöfwa det gärna längre
ut på tiden än med lägre och förmo-
ligare hänsyn, endast jag kommer
i tillfälle, att finna det bättre skuttet än
hittills för rätta nödigt arbete der-
på, medelst dikning och skogshugg-
ning, samt sedan det legat och
rött, afhugga, bränna och plöja
och färdigast bereda det till säde
wäxt, hålla de torpen är om sam-
mar tiderne, och ej som tillförne.

I sådant afseende får äfwen
lyden allerödmjukast hänföra in-
na de til ärendet hörande handlin-
gar, såsom Utdraget högstdrade å-
gadelnings Rätts Utslag af den 16.
Junii 1796. Lit: a: af Landt: Maji 1798
samt nådigste fastställelse utslagen det:
den 21. Martii 1806. den wi dylikt
erhållit, och Utdrag af Lit: b:
ningen Lit: c:, samt Signeteskrifwin-
garne af den 2. Nov: 1804. och den 28de
Maji 1806. Lit: d: och e:, samt hägwär-
dige Sockne stämmo Protocollet Lit:
drag af den 4. Maji sistlagde år Lit: f:
Under gladt hoppas nådig förn-
hörande härutinnan framdeles
med djupaste wördnad
Högloflige Kongl: Hushålls sällskapets
allerödmjukaste tjenare
Anthon

Kuivando Kahjala i Ori-
markila Socken den 16/1 1807.

Förd: w: Krono Länsman
och tillika Kronofiskal
i Kymmenegårds Fiskalsdistrict
i Kymmene Södra Fallolahärad.

emedan Storskifts handli-
garne utwisa, at Anthon
wid ägograderingen den 7.de
augusti 1784. aa ihtadt de öfri-
ge delägarene i samfallighe-
ten, welat hafwa hela Sepsy-
känsuo Kärr såsom icke tjen-
ligt till ängs upoling från
gradering ute slutit, äskat
at få samme Kärr sig tildelt
på sådant sätt, att tjo tunn-
land deraf komme at swa-
ra emot ett tunneland
af den sämre skogen.

Rättiligen vara utdragit utaf Högt-
=ärade Ägodelnings Rättens i Orrimattila
Sokn den 16.de Junii 1796. afkunnade högt-
=vördade Utslag, til den del som rörer vice
Länsman Anthons rätt til Sepsykänsuo
Kärr, intyga, Kuifvandå d. 7. Martii 1807.

Dalf A. Wastman

Mattila Sokn den 1807.

Kahjala ...
i Heinola Län öfre Hollola härad.

Utdrag af Kongl: Maijsts
Aller Nådigste Utslag
dat: den 21. Martii 1806.

==========, äfwen som wice
Länsmannen Anthons Klagan
at Jiki Eakian Tomti Äng, ej blif-
wit honom tildelad, hwilket Kämp-
eligen icke låtit siggjöra, at ängen
No 411. blifwit honom tillagd, hwar-
til åter belägenheten för anledt,
samt at han ej bekommit den del
af Säpsykensuo Kärr, som tilfallit
Kannela hemman, hwilket synbar-
ligen medfördt oreda, kan såsom
icke beledsagad af gällande skäl,
ej heller förtjena något aseende,
Men som åboerne å Mattila hemman
nu mera instämt med Anthon,
at den äng utmärikt med No 490.
som i följe af Ägodelnings Rättens
Förordnande, skulle tilläggas Mat-
tila emot wederlag å annat stäl-
le för Anthon, finge förblifwa
under Kahiala hemman, altså
kommer det, som Ägodelnings-
Rätten om utbyte af nämnde
äng No 490. föreskrifwit, at förfalla.
Rätteligen vara utdragit intyga

Uggla Dalf

År 1804. den 2. November inställde sig
undertecknade Expeditions Protokolls-
justerings-man i enlighet ordinarie Kom-
mercerådet Johan Johansson Klemola
och nedskrifvit förordnade Johan Johansson
Knutila samt Grundägare Per Olsson
och Kolsjala Byars Ombudsmän vid kol-
vandet, som tillsammans med förra
utgjorde Byarnes Ombudsmän, att i enlighet
med Ordningen och Författningarne ut-
bekomma Byarnes och Författarne Ob-
ligationer samt Handlingar och Räkenskaper
angående Byarnes Gemensamma Inrättnings
och Styrelse Verk, att i Protokollet tillse
och Skrifvelse Ordningen och Författarne
Ordningen och Författarne Ordningen
och Författarne

Transport		
Nijo tunnor och 8 stock öfver Nijohundrade Sextio sammanr a 1 fd: sammanr som gjör i öfverlag 8 kostnad Trettijo Rdr 32 öre öfverlag 8 kostnadsmanna för Nijo tunnor som ryssen till sitt 8 tycke och begiärde att få lossa ifrån sig sina Barnen hemma, prof 8 tid etta Skillingar: kyrkoherdens som gjör Tjugu Rdr plur tillsammans med öfrens varande		50:-
2:o Ifrån alla andra utan ock nyttan dessa 8 fall 6 öfver som tunnor för gå ifrån kärr 8 6 sämsta sorn ut sidan och gå emot kärrn Ettehundrade sextijo sammanr i tunnor a 1 fd: sammanr och gå öfrens gamla ängar till Savinenjoki bruck femtijo sett sammanr a tre Skillingar 8r sammanr. Och öfrens mellan ängar som för tiden om bofvarna ägo brukt kärrn 8 ut gjorda Tjugu sammanr a 1 fd: sett öfver i gamla sitt ängar och allra nyttjad till sitt 8 tycke och begiärde att få lossa ifrån sig sina Barnen hemma, prof 8 tid etta Skillingar: kyrkoherdens som gjör Tjugu Rdr plur tillsammans med öfrens varande		17:40
3:o Öfrens ängar, och sökallade ät skalle 8 klara upslogs öfver ät 8 öfver sämsta tre kortorna skog 8 tun tagar sparsamt öfver allom mellan ängar och omkring, tunnorna 8 ägo till Ettehundrade Tjugutre sammanr a 1 fd: sammanr gjör 2 Rdr 27 öre		2:23
5 Transport		70:15

Transport		70:15
4:o Öfver nyarn 8 ägor tunnor af Syynskyrkeförr kärr norrom skälltar i ordn för tunnor 8 kapsland, har gå öfrens sidan ut ät talas öfver till Ettehundrade sammanr 8 mycket a 1 fd: sammanr, skilnad öfver vidarn ängar gick öfrens gamla ängar till Savinenjoki bruck Sjuttio en sammanr 1/2 fd: Eng öfver mark och i sodra allra öfrens ängar mark öfver tillsammans Nijo hundrade Sextijo Sju sammanr a 1 fd: sammanr samt 8 skall öfver 8 mellan kärrn och gamla ängar Ettehundrade Nijo sammanr a 1/2 fd: skilnad sammanr lagar öfver öfverlag 8 kostnad 27 fd: 41 öre. Öfverlags kostnadsmanna för tunnor 8 tycke 1/2 fd: kapsland och plur 25 Rdr, tillsammans med öfrens varande		52:41
5:o Ifrån och af Kyrkoherdens skälltar och sätta kärr sträcker 8 nyss öfver Sextijo hundrade sjuttijotre sammanr som a 1/2 fd: sammanr gjör 7 Rdr 20 öre 6		7:20 6
6:o Ehi som och af kärrn 8 sina blifvit nyttjad till Kapsland och 8 kärr sträcker af sammanr till mera, och ut öfver öfrens till Sextijotre sammanr a 1/2 fd: sem hundrade Trettijo sammanr a 9 tycke, som gjör 8 Rdr 13 fd: 6 tyg: allra tillsammans med 8 öfrens öfrens varande 9 Rdr 27 fd: 6 tyg: Kyrkoherden för sitt Kapsland 8 som af kärrn sträcker		
5 Transport		150:36 6

Transport	130:	36	6
Sexton skillingar kapplandet, som gjör för tre tunnelandt 30: Rdr	39:	27	6
7:o Vidare fans en annan slutt som blifvit nyttjad till Korn eräfvet om et tunne Tjugutre kapplandt à 6 Rdr kapplandet	8:	40	
Och sitt det afgamla ängskärret närmast Savinenjoki bäck eraranda dullet om et tunnelandt som tarfvar jämnkning à 12 ß: kapplandet gör	7:	24	
Ettaf ofvan beskrefne upodlingar är Tjo tunne och Tjo kappeland bodjadt och färdigt dikat af det såkallade olandiga Säpsyken suo kärr, samt Tre tunne Tjugutre kappeland upodlat af i Korsliefles beräkning varande			

Summa 186 36 2

Sålunda ware [illegible] befunnit och uggifvit; intyga. Bid [illegible] Ort förskrefne

Rahrey

Johan Johansson Klemola, Johan Johansson Knusta

E +

Åhr 1806. den 28. Maij besigtigades å nyo Säpsyken suo kärr bruk, den wice Krono Läns man Jacob Anthon gjordt å nämnde kärr, sedan syn och besigtning af Expeditions Befallnings man herr O: R: Schreij under den 2. November 1804. blifwit förrättadt; hwarwid befants, det sex styken sex famns breda tegar, äro på södra brödden af kärret och inwidden östra till tre Tunne och 10. Kappeland uptagne upodlingen, i föreleden sommar skogfälde och medelst dikning af Frehundrade Sextio och sex famnar inrättad öster och wäster löpande tegar; då dikningskostnaden, å en schill: famnen, pröfwats upgå till Sju (7.) Riksdaler och 30. Rdr, samt skoghuggning och annan rödnings kostnad, à 12. ß: hwart sånings kappeland, ell: En Tunna och 10. Kappeland Tjo (10.) Rdr, som gör til samans Sjutton (17.) Rdr och 30. Rdr alt Specie; sådant warder på begäran härmedelst til sanfärdigt Intyg meddelt af Kuiwando Rahjala som ofwan.

F. E. Böök
v. Läns man

Johan Johansson
Klemola Nemdeman

E

Litt: f:

Utdrag af Kaivando sam-
fällighets ägodelnings be-
skrifning för efterföljande
hemman.

Nummer.	Littera V. Kahjala, består af ett åretlandbolhs Mantal och får följande ägor.	Odeglig-heter.			Anmärk-ningar.	Förvandl-ningar.	
	Skog.						
778.	af hemskifte — á 2 Korn			161.	21.	40.	12. 750.
	Berg, anfedde för odogelige			237.	0.		
	Kahjala fuomed andre ellaka —						
	Mossar, odogelige			21.	17.		
	andelen af Kahjajgwarnstomten				8.		2. —
	Skog vid Finnkulla ängsäter				10.	9.	2. 1225.
	vid Käppskän ängsskifte				30½.		7. 687.
494. 495.	ende Käppskärs Anfedd.						
	10. kunglig ort en god skog				19.	7.	1. 2950.
	Odogelige Mossar			3.	5.		
775.	Sepänbenna — á 3 Korn.				54.	27.	
	dito Odelige Berg			29.	17.		
776.	Mondarin Ostobenna, á 1½ Korn				32.	10.	8. 2500.
	dito Odogelige Berg				21.		
779.	dito i samma skifte á 1½ Korn				74.	16.	18. 2900.
	Berg utan Wärde			90.	16.		
	Mindre sno Mosse Odogl.			3.	2.		
	Skog vid Riörkulla, á 3. Korn				2.	2.	1. 1. —
	Summa	385.	22.	355.	7½	99.	31. 687.

Litt: f.

211.

Utdrag af Protocollet, förd vid Allmän Socken Stämma i Orimattila Sogn den 4. Maij år 1806.

§. 6.

Upläste för dessa vice Krono-Fogden Herr Jacob Anthon i bland andra Gemensamma, att Syn-Instrument af Herr Expeditions Secretairen Schrey, som till Anthons Herran utwisade Enskyldighet Gemen-Ägorlingarne, den Gemensamma Skogen uti Kahjala Hemman i Kaivando, som den sittter, af samtliga Delägarne tillhörande Jordegods innehafvare, med vitterligt af dessa instrument, gifvet och sedda af dem, som den Enskyldighet ordagadlingarne ingått den Gemensamma Skogen undan.

Förrättningen tillstundom, intygas

Carl Gustaf Euckell
Kyrkoherde och Prostinkarlens
Kyrkoherde i Orimattila

Ej emedan till de ägorlingarne Herr vice Fogden Anthon, med berörlig kännedom gjorde, skuro undersökningar icke undgå utan för sig och sin Herr Principal recommendera Herr Anthon till den eftersökta och åtnjutande Synnerlig gunst. Orimattila den 19. Maij 1806.

C. G. Euckell.

År 1807. den 3. September, syntes och besågs af underskrefvern Expeditions Sogde och Krone Tänsmen jemte Nämdemännerne Johan Ericsson Jänni från Händälä och Carl Widberg ifrån Kautsuo, å Bonden Christopher Hartzells eller Öystis, från Laidike by och Kisko Soka, åstunden, kärret Ajosuo, belägit åt Norden 8 dels mjl ifrån Laidike by, innom bemälte Hartzells Innehaftande Öysti Hemmans Sitonsuo äng, om Tal Lämmelands omkrets, hvara Hartzell innom nästförflutne Sju åren allaredan förrättadt ansenligt arbete, genom ett Utfalls dikes upförande om 1300 de famnars längd, 1½ Alnes djup och bredlek, som proferades kosta à 1½ D: famnen — — | Banco. 40. 28. —

Dernäst har Hartzell vid det han indelt detta kärr uti Tsettjo Två ordentliga 9. alnars breda Lager, derunder dikat tilhemmans 2150: famnar lika beskaffadt dike, à 1½ D: gör — | 67. 9. —

Hvarefter vattnet utfallit förstkil Ihamäki Bäcken, och så vidare til Enajerfri Kruse, så at Ajosuo kärr som annors består af 4 à 6. qvarters djup Mosa och Gyttja på kar grund, och hvara Gran, Kall och Löf Skog vexerit bevärt, medelst Hartzells använde möda och kostnad vid Skogrunde

Transports 107. 37. —

Transport 101:25

gens afrodjande, tillgångar jemte Inventarii upplysning och afskrifvande, innehafva förmyndarne förmyndarens och dess dödsbo, samt dess arfvingars rätt och talan, hvarom förmyndarne böra underrätta Rätten, samt med anledning häraf, och af hvad i öfrigt förekommer, Rätten pröfvar och förordnar; Förmyndarne äro ock pliktige att, på Rättens anfordran, afgifva berättelse om förmyndarskapets förvaltning, samt redogörelse för dess slut, hvilken redogörelse, jemte Inventarii förrättningen, skall, efter granskning, af Rätten godkännas, eller, om så befinnes nödigt, till förbättring eller komplettering återgifvas. Förmyndarne äga, för förrättade göromål, åtnjuta ersättning af omyndiges medel, efter Rättens pröfning. Hvad förmyndarne i öfrigt för sina förrättningar kunna tillkomma, bestämmes af Rätten, med tillämpning af 18 Kap. Föräldrabalken. Förmyndarne äro

År 1807. den 3. September, förrättades Syn uppå Bonden Christopher Hartzells ämnodan, af Herr Befallningsman Tenlén, Nämndemannen Junnii, samt Skallfogden Widberg, uti den så kallade Sjtå suå eller Ajo; Hvilket Syne Instrument förr detta, är till Kongl: Finska Hushålls Sällskapet ingifvit under den 15. eller 16. dagen i ofvannemde månad, Nemlegen

	Rdr	ß	r
Uti den så kallade Sjtå suå eller Ajo, befunnits af odugligt Kärr vara upodlact Tre tunneland åker jord, 32. tegar rödjade och uphackade, samt rothuggne à 6 Rdr per tegen	192	–	–
Diken befants 3300. fammar till nyssnemnde upodling värkstallde à 1½ ß: fammen, som utgiör	103	6	–
Summa Riks Gäldes	295	6	–

Två hundra Nyttjo Fem Riksdr 6 ß

verte

Åʳ 1807. den 12. November, blef Synʷ hållen-
uppå Bonden Christopher Clarkells begjärand af
underskrefne, öfver Kjärrs upodling och Hus-
byggnader, som följer Nembligen—

	Rdr	Sk.	r.
Sedan förra besigtningar, är uti Lilå Ju och			
eller Ajö upodlad Ett Tunne land			
åkerjord, hvartill besanden nya diken 705.			
famnar à 1½ Sk: för famnen, som gjör	22.	1.	6.
Hvilket är det uti Ajö tegar, Skattnings			
ings och upbacknings anslöde 6. Thlr			
för hvarje tag, som utgjör - - -	60	—	—
Afvenledes besanden uti den sakallade			
Kirkå Ju, Half Tunne land upodlad			
till åker, och nya diken 327. famnar			
i dikare lön 1. Sk: 6. rst: tillsammans —	16.	22.	6.
Hyran tegar i samme Kiärr Stolpuggis			
samt upbackningis belöning à 3. Thlr —	12.	—	—
Summa Skattegäld	100.	24.	—
Ethundrade Tjo Riksdr 24 Sk			

1:o Ett nytt Wenings stuga 12. alnar lång, 13. alnar bred
samt 8¼. aln hög med näfver tak och takved, jem
2. alnar hög sten fot, jemte Wors Bakelugn spis.

2:o Ett ny mindre eller Bagare stuga under samma
tak och lika hög, 8. alnar lång 7½. aln bred,
Wårstens spis med Bakugn.

3:o Ett ny Kammare jemwäl under samma tak, 6.
aln lång, och 3. alnar bred—

1:o Ett ny Stadstuga med sten sof, 9½ alnar lång 9. alnar
bred samt 5½ aln hög, med spår och mellan
tak—

2:o Ett nytt Bryggehus med Förstu, med vattu ränna
inn genom ena och ut genom den andra waggen-
gen ifrån, jemte Tufet 6. aln lång, 6. alnar
bred samt 4. alnar hög— med näfver och tak-
ved tak.

3:o Ett nytt Fähus 10¼. aln långt, 7½ alnar bred och
4½ alnar högt— med Halmtak—

4:o Ett annat Fähus omlagdt— och flyttat— Halmtak

5:o Ett ny Halm lada 13. alnar lång, 9½ alnar bred-
samt 5½ alnar hög— med Halmtak.

6:o Ett annan ny Foder lada 12. alnar lång, 8 alnar
bred, samt 3. alnar hög— med Halmtak.

7:o Twenne Svinhusrunder ett och samma tak, 3. alnar
långa hvarderas, 3¼. alnar breda, samt 3½ alnar
höga—

8:o Ofven en nyligen anlagd väder qvarn med ett par
stenar—

Till alla dessa förestrefne byggnader, är timber
och näfver, till handlad ifrån främmande
skogar—

Det öfrige besanden ägorne uti förswar-

ligt stånd. Således wara besigtigat och befunnit, som före skrifvit står — Lydeka datum utsupra.

Henrik Andersson Jallkis ifrån Taipaco-wice — T nämndeman.

Johan Ericsson Jum Nämndeman D

genom
C. J. Widberg

Ofwanstående Synskrift, har wid en ordentel och Laga Kyrckostamma, som hålts i Suomusjerwi Kapellkyrcka den 13. Decemb.r 1807. blifwit för Församlingens Ledamöter uplasen, hwar wid ingen hade något at erhindra, utan enhälligt erkände och bekrämde Harzells Skit och idoghet, såsom tjenande andra Jordbrukare til eftersyn och Upmuntran. Suomusjerwi Kapellkyrcka den 13. Dec. 1807.

David Sevon
Phil. Mag.r och Kyrckoherd

Skrift

Ar. 1807. d. 12. Novemberg. blef efter Bonden Christopher Harzells begäran, besigdiga och Syna alla de hus Rummet som han Nye års tid gjordt och Reparerat Nemlig

	Spec. Rd.	f.	r.
1. En ny Bonings Stuga 12. aln Lång 13 aln bred, ock 8¼ aln hög. Näver Tak med Tak qved och sten fot under 2.ne alns hög ock en Cakelungs Korsten inne			
2. Et Kjök eller Bagar stuga, under samma Tak 8 aln bång 7½ aln bred ock höjden som stugan en spec Korsten med ung			
3. Och en Kammare bredve Kjöke 8. aln Lång och 5. aln bred			
4. En ny Badstuga med sten fot under 9½ aln Lång, 9. aln bred 5½ alns hög. Skurtak samt et mullan tak, Tvenne golv. och halm tak			
5. Ett Brännerii el. Brygghus med Rör Korsten inne och vatten rännan går genom stugan den ena väggen inn, ock den andra ut. 8. aln long, 6. aln bred och 4. alns hög. med näver tak och med tak ved.			
6. ett Fähus 10¼ alns lång 7½ alns bred ock 4½ alns hög			
7. Ett annat fähus Reparerat och flyktat på annat ställe			

8.º En halm Lada 13½ alns lång 9½ alns bred. och 5½ alns Hög. ——

9. En annan Ny foder Lada 12 alns lång 8 aln bred och 5. alns hög. Alla öfver lagt med halm tak, Alla stockar och Näver samt tak ved, är Kjört utaf Andra Bys skog ——

10. Tvenne Svin hus 5. aln långa vardera, 3¼ alns bred. och 3½ alns höga, och halm tak. ——

11. En Väder qvarn Rödmålad och godt stånd. ——

12. Lagat sig Åker med Gärdsgårds och dikes bettrande ——

Och därtill Kommer at uptagas som sedermera efter åt förra syne gjord 1. Tunnas lands Åker vid så kallade Syton Suo. eller Ayö Kjärr 10. Tugar 10. alns bred var Tig. och Dike ~~öfverat~~ alt runt om Kring hvart Stycke. så at det Dike öfver alt till samans gjör 705. Famnar. och ersättning på dike à 1½ f.d per Famnen. —— 22. 1.

och Arbets lön på Kärr, och Träd, hugg-ande och Ränsande à 6. Rd. -- Vårdt vart Stycke och 10. Stycken gjör —— 60. -

Ett annat Kjärr När vid byn som kallas Kirkon Suo. ½ Tunn land. vid Åker gjör 4. St. 10. aln bred. med dike rundt om Kring. så att det dike gör 527. Famnar. var Fams Arb: lön à 1½ f.d per Fam 16. 22. c

War Åker Styckes arbets lön. med trä och Kärr hyggande à 3 Rd. per Stycke —— 12. - -

På det sätt här Synas och Värderes som Åfvan står, intygas Laidike d. 12. Novemberg 1807.

Johan Ericsson Funnii Nämdeman D

Hend. Andsson Falki ifr Taipalo T

genom

C. F. Widberg

Jacktfogde.

Högwördige Herr Kyrkoherde!

Härhos wore min ödmjukaste anhållan
det Herr Kyrkoherden täckes Gunstigast
hena mig uti denna hab, som wore
at Recommendera mig hos Kinska
Hushålls Sällskaget i Åbo, till
Hedersteckn så som i synnerhet
Kenning på bröstet, i anseende
till redan af mig gjord upodling
uti ett odugligt kiärr medelst 3300. fam:
diken, samt 3. tunnelands åker jord uptagen,
hwarofwer Herr Befallningsman
Sentens Syne skrift, är inkommad
til Herr Professor och Secreteraren
Kaloff wid Hushålls Sällskaget i
Åbo, utom den hedermera hällne
Synen, hwilken härjemte hos mig
befinnes. Efter min enfaldiga
tanke skulle en sådan penninge-
upmuntran, kända jemte mig,
äfwen kända öfrige mine-
wederlikar och jordbrukare
til slik upmuntran, samt i
samhället gagneligt företa-
gande: Så wida som Kongl: Mäjst

3300. fam: diken

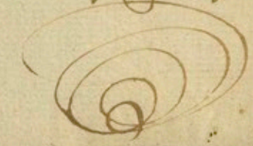

och kronan jämväl hådant. Under
gåbjuder, hvarmed lofliga näring
medel och välmagan, åtminstone
till dagelig nödtorft kommer.
För Högvördige Herr Kyrkoherden
härmed hafvande möda och
besvär, skall jag med all
tacksamhet hederligen aftjena o
lydaktig finnas, samt Kronan här
under sådan förlitan uppå en ansen
utgång och willfärighet härutinnan
Högvördige Herr Kyrkoherdens

Lajdike den 17.
November 1807.

Ulrica Odmjukaste
Tjenare
Christopher Harzel
Öfsti

1807. d. 14. Dec. uplåst vid Hr
Stämman och erhöll af Församlingen
med enhälligt loford för Hartvalls
lika så gagneliga som nyttiga
Arbete.

På Hr Stämmans vägnar
David Sevon
Phil Mag. och Kyrkoherde

Henri Falski. Johan Jäperke
Johan Sarni. Ant. Fusala

236. inkom. d. 26 Sept. 1807.

220.

Embets Memorial!

Till bevägen Hugkomst hos Kongl. Svenska Hushållnings Sällskapet utbeder jag mig-
få anmäla
1:mo Johan Pahl och Henrik Hertuaiser från Njemen-
salo Sk., samt
2:o Malts, Johan, Axel och Nils Kluostariser från
Hankijerpi Sk. och den del af Kerimäki Sock-
som lyder under Kongl. Svenska Kronan,
hvilka Hammans bruka, anligt när-
lagde behörigen verificerade Syne För-
rätningar utmärkt sig med ansenlige
odlingar och en beräknlig deras Hammans
byggnad och hufs, hvartill kan läggas
deras synnerlige drift och flit med
Hampe plantaringen till den betydelig-

236.

Ihr at 30. à 40. Rd. kan årligen aflåtes
halv.
Jag anhåller derföre at Kongl. Rin-
Hushållnings Tällskapet täcktes åt-
ska och åpmuntra dem med en Belön-
Medaille hvardera, at bära. Varan-
i denna gränska Ocke förut inge-
Belöning utdeld.
Tilkaledes och i anledning af Her-
Capitain Johan Henric Aflecht Ba-
ren, anhåller jag, at Tjenste Drän-
ne Henric Kalipain och Petter Gustaf
på Herr Capitains bekostnad
måtte belönas, med hvar
Hattband af Silfver för de-
långvarige, berömmelige
och trogne Tjenst, til bestyr-
kande hvaraf behörig

Ocke stämme Protocoll härjemte bi-
fogas i Chopio Lands Cancellie
den 11. September 1807

Jonl Brunér

Kongl. Rinska Hushållnings Tällskapet

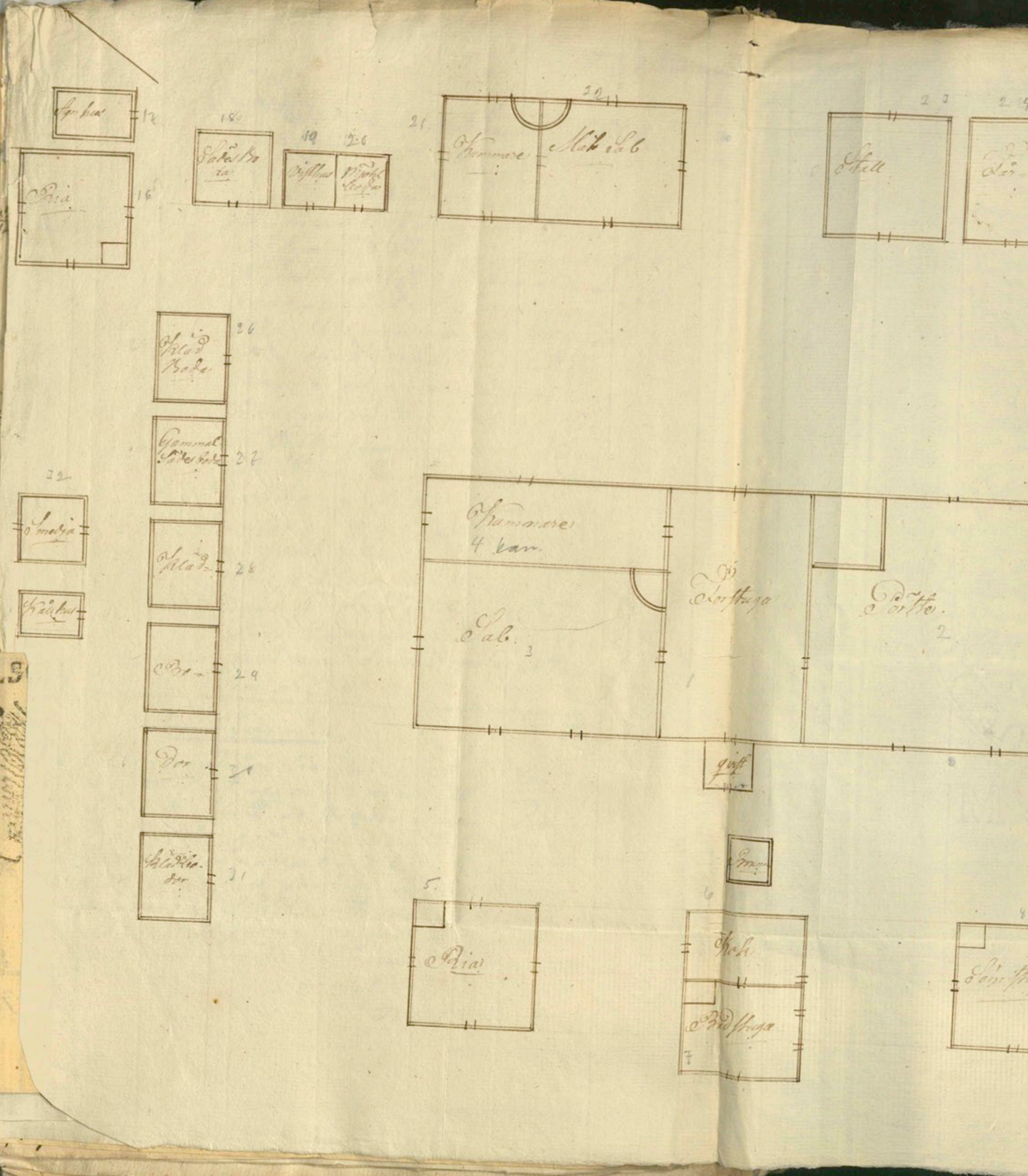
Ria
Kammare
Mat Sal
Stall
Klad Boda
Gammal Sades boda
Smedja
Kammare 4 kan.
Sal
Porstuga
Porthe
Ria
Koh
Bodstuga

År 1806 den 13 Augusti förrätt-
tades af underskrifven Oeconomie
Directeur och Krono Befallning-
man med Betrade af Krono
Länsman Carl Magnus Claudelin
och Härads Nämndeman Olof
Hertuain, enligt vederbörlig an-
modan, å Kätte Hammanet
No 1. Niemensalo by och Kerimäki
Socken om 3/4 dus Skattmarkers
Räntan och einnehafvas af
Handen och Vrödernen Johan
och Pahl jemte deras Vrors-
son Henri Henrikson Hertuaiser
hvilken Härstädes upfordt Vygg-
nader och Verkstadt upodlingar,
på hvilket nedanföre beskrifvas
skall; och som ved denne Behög-
ning förenämnde Vekegare
voro närvarande; så fort
fors med denne förrättning
som följer.

Åbyggnaden	Banco
1. Boning stuga som för kort tid se- dan blifvit afgodt och mogit fur- timmer upsatt, är Sexton alnar i fyr- kant, under godt nafver och tak vedes tak, på en och en half alna höga stan för- sålf af Kalkar, forhedd med fem styr- ken större fönsterluft med glas uti och derr på Jurngång, samt för gfregt väl annanredd, värderades till	100

Transporte

Transport —, 100

Item 1 Veer stuga Eggesad ära och låda Eskaffadt säumen och en lika gaz stam satt ta Gårdestuga. med Kamnarna ägd, stående uppå Syrstan uti aare Ende och Ellofsen uti aare Ende med Enga Enkarägen innemurad med Kalk Murad upprätstan och Eyra Eyrkan Jern dubbla Kaustruler med glas uti, Swarsäm Jämnen uti sin Kostar uppå — 100

Item stugan emellan Dessa Gårdarna och Eamnen Trän ägd uppå Lilla Ende uti aare Jätz uti aare Ende Enägd stående med Enkel Eika Eskaffadt Tak med glarn, ägandes Jamt Swarsäm Warran och Järn gång och Englar, masäg Kostar — 14

Item Gamb stuga Gård ta med stugan med Skaffvin Enkla och en Gaffel Eamb och Eätta uti aare Ende, med godt Galet Tak, Enkarägen innemurad med Eyrkan Kaustruler, masäg uti Kostar Jämsäm 1 mund uti allmänt — 30

Item stuga och Ärgäglen Eggesadan Jämsäm uti gaz Tämmer å Eärdis stuga stod och undra godt Galet Tak med sidobrädar med Enstugan uppå Enägen Trän uti aare Ende Enägd och Eio uti aare Ende, Swarsäm Jämnen, Jämsäm warande: Complett stånd masäg Kostar — 40

Item stuga Jämsäm Gamb stuga; godt stånd och Eio uti aare; Quadrat Kostar — 25

Transport 324

LSCH.

Transport 321.

Item Lada med 1 Vinn Enkarägen och Eskaffadt Tak med Enkel Eika Gaz stam satt ta Gårdestuga med Kamnarna ägd, stående uppå Syrstan uti aare Ende och Ellofsen uti aare Ende med Enga Enkarägen innemurad med Kalk Murad upprätstan och Eyra Eyrkan Jern dubbla Kaustruler med glas uti, Swarsäm Jämnen uti sin Kostar uppå — 100

Item stugan emellan Dessa Gårdarna och Eamnen Trän ägd uppå Lilla Ende uti aare Jätz uti aare Ende Enägd stående med Enkel Eika Eskaffadt Tak med glarn, ägandes Jamt Swarsäm Warran och Järn gång och Englar, masäg uti Kostar — 14

Item Gamb stuga Gård ta med stugan med Skaffvin Enkla och en Gaffel Eamb och Eätta uti aare Ende, med godt Galet Tak, Enkarägen innemurad med Eyrkan Kaustruler, masäg uti Kostar Jämsäm 1 mund uti allmänt — 30

Item 1 Veer stuga Eggesad ära och låda Eskaffadt säumen och en lika gaz stam satt ta Gårdestuga. med Kamnarna ägd, stående uppå Syrstan uti aare Ende och Ellofsen uti aare Ende med Enga Enkarägen innemurad med Kalk Murad upprätstan och Eyra Eyrkan Jern dubbla Kaustruler med glas uti, Swarsäm Jämnen uti sin Kostar uppå — 100

Item stugan emellan Dessa Gårdarna och Eamnen Trän ägd uppå Lilla Ende uti aare Jätz uti aare Ende Enägd stående med Enkel Eika Eskaffadt Tak med glarn, ägandes Jamt Swarsäm Warran och Järn gång och Englar, masäg uti Kostar Jämsäm 1 mund uti allmänt — 14

Item Gamb stuga Gård ta med stugan med Skaffvin Enkla och en Gaffel Eamb och Eätta uti aare Ende, med godt Galet Tak, Enkarägen innemurad med Eyrkan Kaustruler, masäg uti Kostar Jämsäm 1 mund uti allmänt — 30

Item stuga och Ärgäglen Eggesadan Jämsäm uti gaz Tämmer å Eärdis stuga stod och undra godt Galet Tak med sidobrädar med Enstugan uppå Enägen Trän uti aare Ende och Eio uti aare Ende, Swarsäm Jämnen, Jämsäm warande: Complett stånd masäg Kostar — 40

Item stuga Jämsäm Gamb stuga; godt stånd och Eio uti aare; Quadrat Kostar — 25

Item Lada med 1 Vinn Enkarägen och Eskaffadt Tak med Enkel Eika Gaz stam satt ta Gårdestuga. med Kamnarna ägd, stående uppå Syrstan uti aare Ende och Ellofsen uti aare Ende med Enga Enkarägen innemurad med Kalk Murad upprätstan och Eyra Eyrkan Jern dubbla Kaustruler med glas uti, Swarsäm Jämnen uti sin Kostar uppå — 100

Item stugan emellan Dessa Gårdarna och Eamnen Trän ägd uppå Lilla Ende uti aare Jätz uti aare Ende Enägd stående med Enkel Eika Eskaffadt Tak med glarn, ägandes Jamt Swarsäm Warran och Järn gång och Englar, masäg uti Kostar Jämsäm 1 mund uti allmänt — 14

Item Gamb stuga Gård ta med stugan med Skaffvin Enkla och en Gaffel Eamb och Eätta uti aare Ende, med godt Galet Tak, Enkarägen innemurad med Eyrkan Kaustruler, masäg uti Kostar Jämsäm 1 mund uti allmänt — 30

Item stuga och Ärgäglen Eggesadan Jämsäm uti gaz Tämmer å Eärdis stuga stod och undra godt Galet Tak med sidobrädar med Enstugan uppå Enägen Trän uti aare Ende och Eio uti aare Ende, Swarsäm Jämnen, Jämsäm warande: Complett stånd masäg Kostar — 40

Item stuga Jämsäm Gamb stuga; godt stånd och Eio uti aare; Quadrat Kostar — 25

Transport 324

Item Lada med 1 Vinn Enkarägen och Eskaffadt Tak med Enkel Eika Gaz stam satt ta Gårdestuga. med Kamnarna ägd, stående uppå Syrstan uti aare Ende och Ellofsen uti aare Ende med Enga Enkarägen innemurad med Kalk Murad upprätstan och Eyra Eyrkan Jern dubbla Kaustruler med glas uti, Swarsäm Jämnen uti sin Kostar uppå — 100

Item stugan emellan Dessa Gårdarna och Eamnen Trän ägd uppå Lilla Ende uti aare Jätz uti aare Ende Enägd stående med Enkel Eika Eskaffadt Tak med glarn, ägandes Jamt Swarsäm Warran och Järn gång och Englar, masäg uti Kostar Jämsäm 1 mund uti allmänt — 14

Item Gamb stuga Gård ta med stugan med Skaffvin Enkla och en Gaffel Eamb och Eätta uti aare Ende, med godt Galet Tak, Enkarägen innemurad med Eyrkan Kaustruler, masäg uti Kostar Jämsäm 1 mund uti allmänt — 30

Item stuga och Ärgäglen Eggesadan Jämsäm uti gaz Tämmer å Eärdis stuga stod och undra godt Galet Tak med sidobrädar med Enstugan uppå Enägen Trän uti aare Ende och Eio uti aare Ende, Swarsäm Jämnen, Jämsäm warande: Complett stånd masäg Kostar — 40

Item stuga Jämsäm Gamb stuga; godt stånd och Eio uti aare; Quadrat Kostar — 25

Transport 324

Item Lada med 1 Vinn Enkarägen och Eskaffadt Tak med Enkel Eika Gaz stam satt ta Gårdestuga. med Kamnarna ägd, stående uppå Syrstan uti aare Ende och Ellofsen uti aare Ende med Enga Enkarägen innemurad med Kalk Murad upprätstan och Eyra Eyrkan Jern dubbla Kaustruler med glas uti, Swarsäm Jämnen uti sin Kostar uppå — 100

Item stugan emellan Dessa Gårdarna och Eamnen Trän ägd uppå Lilla Ende uti aare Jätz uti aare Ende Enägd stående med Enkel Eika Eskaffadt Tak med glarn, ägandes Jamt Swarsäm Warran och Järn gång och Englar, masäg uti Kostar Jämsäm 1 mund uti allmänt — 14

Item Gamb stuga Gård ta med stugan med Skaffvin Enkla och en Gaffel Eamb och Eätta uti aare Ende, med godt Galet Tak, Enkarägen innemurad med Eyrkan Kaustruler, masäg uti Kostar Jämsäm 1 mund uti allmänt — 30

Item stuga och Ärgäglen Eggesadan Jämsäm uti gaz Tämmer å Eärdis stuga stod och undra godt Galet Tak med sidobrädar med Enstugan uppå Enägen Trän uti aare Ende och Eio uti aare Ende, Swarsäm Jämnen, Jämsäm warande: Complett stånd masäg Kostar — 40

Item stuga Jämsäm Gamb stuga; godt stånd och Eio uti aare; Quadrat Kostar — 25

Transport 324

Item Lada med 1 Vinn Enkarägen och Eskaffadt Tak med Enkel Eika Gaz stam satt ta Gårdestuga. med Kamnarna ägd, stående uppå Syrstan uti aare Ende och Ellofsen uti aare Ende med Enga Enkarägen innemurad med Kalk Murad upprätstan och Eyra Eyrkan Jern dubbla Kaustruler med glas uti, Swarsäm Jämnen uti sin Kostar uppå — 100

Item stugan emellan Dessa Gårdarna och Eamnen Trän ägd uppå Lilla Ende uti aare Jätz uti aare Ende Enägd stående med Enkel Eika Eskaffadt Tak med glarn, ägandes Jamt Swarsäm Warran och Järn gång och Englar, masäg uti Kostar Jämsäm 1 mund uti allmänt — 14

Item Gamb stuga Gård ta med stugan med Skaffvin Enkla och en Gaffel Eamb och Eätta uti aare Ende, med godt Galet Tak, Enkarägen innemurad med Eyrkan Kaustruler, masäg uti Kostar Jämsäm 1 mund uti allmänt — 30

Item stuga och Ärgäglen Eggesadan Jämsäm uti gaz Tämmer å Eärdis stuga stod och undra godt Galet Tak med sidobrädar med Enstugan uppå Enägen Trän uti aare Ende och Eio uti aare Ende, Swarsäm Jämnen, Jämsäm warande: Complett stånd masäg Kostar — 40

Item stuga Jämsäm Gamb stuga; godt stånd och Eio uti aare; Quadrat Kostar — 25

Transport 324

Item Lada med 1 Vinn Enkarägen och Eskaffadt Tak med Enkel Eika Gaz stam satt ta Gårdestuga. med Kamnarna ägd, stående uppå Syrstan uti aare Ende och Ellofsen uti aare Ende med Enga Enkarägen innemurad med Kalk Murad upprätstan och Eyra Eyrkan Jern dubbla Kaustruler med glas uti, Swarsäm Jämnen uti sin Kostar uppå — 100

Item stugan emellan Dessa Gårdarna och Eamnen Trän ägd uppå Lilla Ende uti aare Jätz uti aare Ende Enägd stående med Enkel Eika Eskaffadt Tak med glarn, ägandes Jamt Swarsäm Warran och Järn gång och Englar, masäg uti Kostar Jämsäm 1 mund uti allmänt — 14

Item Gamb stuga Gård ta med stugan med Skaffvin Enkla och en Gaffel Eamb och Eätta uti aare Ende, med godt Galet Tak, Enkarägen innemurad med Eyrkan Kaustruler, masäg uti Kostar Jämsäm 1 mund uti allmänt — 30

Item stuga och Ärgäglen Eggesadan Jämsäm uti gaz Tämmer å Eärdis stuga stod och undra godt Galet Tak med sidobrädar med Enstugan uppå Enägen Trän uti aare Ende och Eio uti aare Ende, Swarsäm Jämnen, Jämsäm warande: Complett stånd masäg Kostar — 40

Item stuga Jämsäm Gamb stuga; godt stånd och Eio uti aare; Quadrat Kostar — 25

Transport 324

Transport 603

und Vorraw zu Jahresgang, das
Ist regelbar Quartier zusammen Rest
Rostet — 25

Da Lehm Reskassad nyat Cadw
raum allaccast Inn alleraw i Quadrat
ob Adder, Wändraw Stü — 16

Ofen zu Vito neuerd ob Ofraa
Stuba Rostet — 8

Evanum Fyrkaw nyta Stadt Cadw
Quarderaw Jan Ofen Gall valw einem
Einsatzraw, Fürsadd mit Cyllindaga
näforaw Stal, Vorraw zu Jahresgang Cis
ob nyglaw, Gwölbd mass ob Rostet
Zusammen — 16

Item in Cadw Reskassan Cadw, mit
neugat nallaw, Rostet — 6

Evanum Fyrkaw Ofenwasdaw Ind
ob neugat Fenstraw nesard Kyrkhof
wadd, Quarderaw Fio alleraw i Quadrat
Wasderaw Säfoaw nyta ob i godt Städ
ubt Rostet Zusammen — 40

Item Jarnes Gusstadt nesard
ob: Crädligt Städ Inthe Fyrkaw Stig
Item Jo Cadw Säfoa Cadw Quard
raw Jan alleraw i Quadrat ob Rostet
Sutha Antbrahlaw allato Zusammen 32

Grundag Gusst Jan afoaw ub
godt Städ ob Fyrkaw alleraw i Quadrat Ro
stet — 5

Item

Jarnes Gusstadt nesard Ju
raw Sutha Pegmetrisk Fenstraw Ju
ob nyt Städ uzblaw Jan Jadaw
nya Claisat ub Stald under —

Transport 644

Transport 644

Fyrkaw Fenstraw ubstadt Gwölbum ugod
lieg mass Rostet ob Cyll Rudolphaw Stab
Rostet Zusammen — 26.32

Item

Innendag zusammen Cadw Gwölbum
Ausstaw ubstastning, mit nyt godt
naug Kalk aw Sibenthan Gwölbum
Jahr 1794. ub nydan mauerd Fiegaw
mit Rad gyad Stag Ben ub Rostet
und Alles Zusammen

Ju Wehrkala 15 Ausstaw a 3. Rtl. — 45
Ju Kassijari 3. Dito Dito Dito — 9
Ju Kalljanstaw Hollum 4 Dito Dito — 12

Item Gängmadr

Gaw Estrik ub Fyrkaw madr
Sutha alleraw Kundt Jaw ob Gall
alleraw Gagt ob Cirka Cradd i Quadrat
Rostet a 12 Sk alleraw — 177

Tiä mass zu ub Gaggen Jaraw mit Fyr
Jo Gaw Jarnes allaraw nyt Fiegaw Jaraw
mit Gall Jaraw Stabum Jaraw und nyt
Jahrhaugen mass ob Rostet Jaw Jaraw 21.24

Wadraw Jan ub Waraw ub Ofraw
malagth Jihaw ub Fyrkaw Jadraw
Jaraw alleraw Gagt Jaw mit Stab
Fädning und Lörfath Gwasfäraw
Jaraw zu Jadraw Jäst Fiegaw ub Rostet
ub Fyrkaw Zusammen — 18.36

Summa 951.44

Cadw mit ny Wadraw Mass und mit
mauerd alles Cassiraga, mit Jadgäraw ub

Johannes Persson för vidlyft werldz
wärdt warder yu Johnstamma
tingas widgyedz och ändorskrifwit
Herimäri Byrke 26 Aprilis 1687

N. Matson
Pastor Perimäri

Claudius
Capp: Claudii
ad Brans Quadrum

Johan Kapelan
i t.

Carl Ruossman
L. t.

Olle Gudmarsson
D: M:
Wämmenhamn

Axel Turesson.
+ F.:

Hans Klem
T. K.

Henric Herluson
Wämmen
++

Petter Kantorin
Wämmen
P K

Staff Gardian
Wämmenhamn
S: Fa

Michel Tynkorn
Wämmenhamn
M. T.

Profil Ritning öfver Klagstarisernes [illegible]
i Hamnjerfirby och Kerimäki Sohn [illegible]

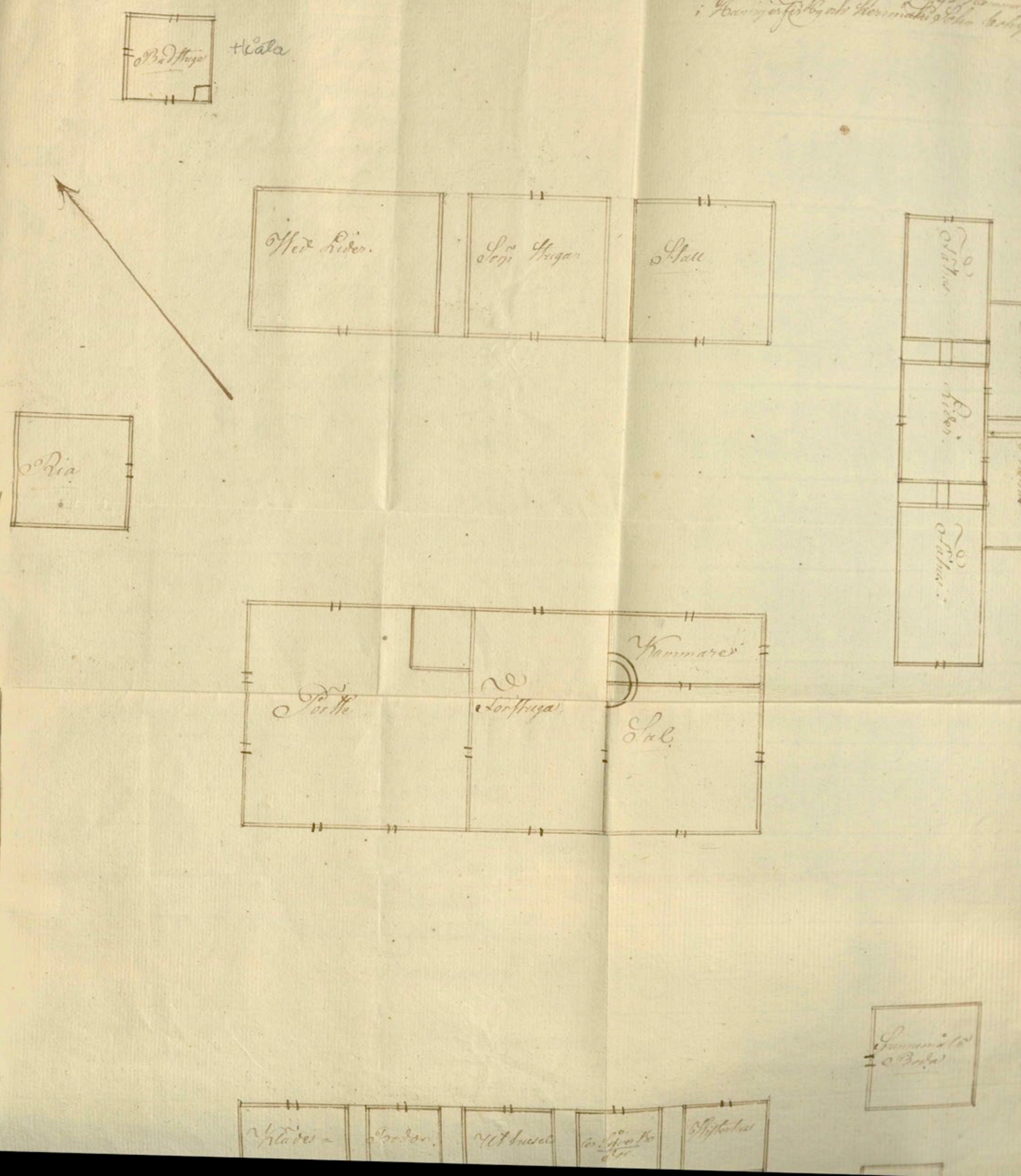

Ar 1806 den 16 Augusti blef
af underskrifwen Oeconomie Dire-
cteur ad Krono Fogde i Afwer-
warn af Drofogden Henrik
Alfonius, enligt wederbörlig an-
modan behöreg syn ad wärde-
ring, å allan de Meljorationer
som Abonnen å Hemmanet
No 2 i Hanhyerfvi Ey ad Keri-
maki Soka innehafwes af
Nämndemen Mats jämte
deß yngre Broder Johan Axell
ad Nils Kluostarisen, ad som
härved ey wedare wär-
ett anmärkas, så wid-
hogs förrättningen uti
afwen nämnde Kluostarisens
närwaro på följande sätt:

Åbyggnaden	Banco
En wal som nylagen af godt fyrn timmer blefwit upsatt på tjenlig-stenfot ad under godt näfwer ad tak wedstak med kammare, tillsammans af fjorton alners längd ad tio alners bredd samt innanredd med dörr på järe-gång, trännen stycken dubbelen fonsterlufter med glas uti, en hågs kost a	100
Ad Wonang Porte, som efter ortens sed, är bade uten ad en nantill behöregen innanredt	
Transport	100

Transport	100
Calandra zuduo dylard Cuskaffadt	
Kad ochgoatlow alluars Goadratchastar	60
Lanstugan zuuttlan dzfor uti ianuag	
vadd und skullan Goa uafang &c.	15
Ca uty Klim ufs Tio alk: Gyrkaul Jär	
Ostrast nstlus artaus Jnd, uäl iu	
aus ochtuaradd; Wätdurudus Zad	40
Dlgtaw ufs Lata skoalall und dära	
gaandu Kallada Jafaw: Calgrast	
Jäud Kall	25
Kad skugaa Jaw ukaa Jatadad Kalta	
llaus Ca Gut uti Nio alk: Goadrat ochs	
Calgrazad iuuuuradd, Cäuchastar	30
Dlalzus ufs Tio aluars Lauga ochs	
Jutta aluars Cradd ufstar artaus	
Jnd uäl iuuuaradd, Kastaus —	25
Dito ufs nio aluars Lauga ochs Gyu	
aluars Cradd	20
Dito und uellaa uaga	
ochs Talf aluars Lauga Jaud Cutta	
aluars Cradd	30
Dlgrialzus und Skilgo uaga ufs nio	
aluars Goadrat	10
Kidast uuallaa Jafaa uuadu Kau	
Gut Castaus ufs Jalf aluars Lauga	
Jastadt und Jalla ochs iuduradd	
ochs Lata Ca Jaffadt Tat ge ud Jtara	
gaaudu Kadagards Gyngaud,	25
Ca Gyauuals Kodar und Vaaiug	
ufsags vara uuäd Jafaw Tio	
aluars Goadrat ochs Calgrast	
Jäud	30
5 Transport,	470

Transport	470
Myol Kodar uts ufs Jatz aluars Goa	
drat uuu gauuuals Dock: Lang	
Cait Stäud Kastaus	11
Kistalsatz ufsags Jafaw gauu	
uals uuu uara uäuds	5
Gauuu Skyrkau Klads Kadus ufs	
Tio aluars Goadrat Compleds Jäud	40
Gauuu Skyrkad Jä Kallada Kläd	
allas Jästa Kadus uts ufstas ag	
Jaus Jnd iuuuder	4
Ca Gäug Skugaa ufs Jatz aluars Jäg	
Kaut	2
Kid Kadus ufs Tiags aluars Dito.	4
Ca Skrodda Skullaa uara, Cuglrads	
Jäud uefsard ochs Jndauuat Gäll	
uas Gyrkau Skyrkad Gyu Kadus Gyaus	
Jaus ufs Jatz aluars Goadrat Jaw	16
Kallgatuuaa uafags Kastu —	
Jaudgaud uas Gut Kadus Jäsaw gäuk	
iga uttlad ochs Tio aluars Jäg	
Kaut uafadt uts Kastu —	5
517 — : —	
Ca Cus Gut Kadus uudas cuttlaa Geome	
Trikas Gauuallauds ulsadt, uauus	
ag Kauaa Gus Jndaa Jatz Gau	
9798 Alifvat Kaiard Jaud Cus Gau	
aluaus uafläuz Jaa Gus a Jatz	
4 Co 32 Jl. Gauuallauds Jaus —	20
Gaus	
Ags gauuadt Kaa Kast, uäu ug	
Kodauuaa uts Jndaus 1780 uäus Jäl	
Jaudz Kauuu	
Jauo Co Pakuulambs Kaus Jaa gauua	
5 Transport	537

Transport — 537.—

Für Hinderung Contrabandirens allerley Art Waaren und Victualien auf Land und Wasser allenthalben, wie auch Verhütung Contrabandirens Tabacks und Salzes, monatlich — 75.—

2do Für Rotomaisenficus der Hauptmann — 10.—

3tio Für Balonales der Leutenant — 5.—

4to Für Verwaltung Einnehmung und Fortschickung Einkommenden Salzes, Tabacks und Waaren monatlich — 6.—

Für die Verwaltung Einnehmung und Fortschickung allerley Waaren und Victualien auf Verordnung allen und jeden Ein- und Ausgehenden Schiffen und Fahrzeugen, Einnehmung Zoll und Licent — 20.—

Ausgenommen

Denjenigen Contrabandirenden Waaren, welche Einheimische Unterthanen, oder von Ihro Kayserl. Majestät Privilegirte Handelsleute, oder von Ihro Excellence dem Herrn Grafen Romanzow Excellence Contrabandirende Waaren, Tabac und Salz, mit Pässen versehen, einführen — 30.—

= 137.—24

Summa — 684.—

Anmerkung

Diese allhier benannte Contrabandirende Waaren, welche Einheimische Unterthanen oder Privilegirte Handelsleute mit Pässen einführen, sollen Ihro Excellence dem Herrn Grafen Romanzow Excellence angezeigt werden.

Calcanus eingetheilt, wenn allemahl 3 Tage Tabac, oder auch etwas Tabac verhanden, wenn aber 4 Tage Tabac verhanden, alsdann noch 1 Tag Tabac, oder etwas Tabac verhanden, noch 1 Tag Tabac.

Tabac

Der Tabac Stand ein viereckigt Blatt mit Calcanus viel verhanden, oder auch Tabac unlängst Tabac verhanden.

Die Tabacks Stand Tabac Tabac und Tabac Calcanus Tabac Tabac verhanden.

Tabac Tabac Tabac

tygelse ved de med hymerlig en-
tro og anstændig Vandel fort
ugfyllte de pligter, som gjelbyndt
ere, ikke kunne undgå, ved Lam-
me dem ved hedent Beroms
som de vercelligen forthe-
ne, med innerlukten Aller-
ordnigste Recommendation tæt
erhållende af de formalner
Kongl. Majts Allerrådigst
forfattningen, ved hvo hatte
omstændigheter utstaaende
Ved ordnet forestrefne
Hvo synemännernes Vagnar

W. W. Kroghius

Ut ofvan bestrefne Syne uppgifter vid lagligen
utlyst Soknestämma blifvit uplåste och af
Sokenmännerne för riktiga erkände så-
dant vardan på Sokneståmmo vägnar in-
tygade och underskrifvit. Krimä Pikyrk
d. 5 April 1807

J. Macon
Pastori Krimäki

C. M. Claudelin
Kapel. Kongl.

Henru Hertuain
Sexman
H H
Staffan Turdiain
Nämdeman
S: T:

Petter Kautoin
Sexman
P K
Michel Tynckoin
Nämdeman
M: T:

Johan Karpalain — Petter Mulkain — Henrik Hertuain
P: K: Nämdeman H H

Ard Turdiain — Lars Kloostann — Thom: Klem.
K: T: L: K: T: K:

2.SCH.

Högädle Herr Landshöfdinge och
Riddare af Kongl: Nordstjerna Orden!

Janledning af Herr Landshöfdingen och Rid-
darens mig lämnade hög-günstiga löfte, att
befordra Drängarnes Henric Kaipains
och Petter Gustaf Rutus, långvariga trog-
na och Nitiska Sjenste sid, till belöning,
af antingen Pattriotiska Sälskapet i —

Stockholm, eller ock Kaskäls Fälttrapet: Åbo
Till Yttygande
Här af, Sär jag
lagd afsända
len uti Jorois
utvisar; — Min Anskaw vore, det Secktes Herr
Lands Höfdingen och Riddaren vara gunstlig och
befordra dem till ett Siefver Kaffe Kand, eller
annat vid alla tillfallen synligt belöningo Jem-
ken, till uppmuntran och efterfölgd, af alla
andra trogna Nitiska och beskedliga Dragon

Denna Pettet Gustaf Kata, har med flei-
dikens förfärdigande, af 170. sammar, Upodlat
en Oruckbar kjärrjord till en frukitbar och god
Åkerjord, uptagit åkren af den Sterilaste —
Jord, — Dådjat ängar till Tjugo Lass, å ett
Hemman i Jorois nie mi by, af Jorois Sn. som
ägt, benamd Nygård, hvilket jag från Öde
uppsagit, utlagt at därstädes ett Hus, eller —
ett Körpar, Detta Hemman har jag för nä-
gon tid sedan sålt, till Herr Öfverste Löitnanten
och Riddaren Möller, sedan det varit fat-
uti sucknombligt stånd, så väl till Åbyggnad,
som uppodling — Under afvaktan af förgunstig
vitsordighet, — Står jag åran med Djupaste
Vördnad förblifwa

Högädle Herr Landshöfdingens
och Riddarens

Jorois d. 28
Febr: 1807.

Odenpähse
Tjenar
[illegible]

Tillägg uti Ordenstammens Protocollet förd den
14. December uthan Hfw Vandrag i Advent
anno 1806. uti Jorois Kyrka.

6te Momentet.

Hwar Kapitew Wälwärdige Herr Johan Henric Affleck
för väl u egen som u Hfw Embetes Enkes Sno Pastor
Shaw Silanders, rugmar anmält sig vara sinnad, at
Hos Höglofliga Consistorium Hwö Tullstugan i Åbo
i odmiddelbar anledning om belöning för Drängarnes
Henric Kainaine och Pettor Gustaf Rudhus tvänga
riga och skallsyte trogna Drängtjenster, som fem
månader Hos Krunobladen wice Pastor Shlander uti
Qvarn Kanfala, under hvilken tid i 33 år och fy-
tiotvenne Hos afstorbladen Enken Sno Mar: Charl:
Trondell i 14. år till sammans Tjuratjotyra (44) år
och shw sednare Hos Wälbemälde Herr Kapitew
i Sextton (16.) år till. Hwarföre Dalmedsmännen
med sammagen nuligen intillbord and i sinnen vorgan
de Drängars tjenstetid och uppförande i sammen
hetsmedlen af underskrifwen Ordförande till Granskas
och inspecterade, att de under sin tjenstetid Hos sina
Hus bonder jämwäl dess förinnan, fört att Skandes
lösa och skrifwen mustwändigt besvaren, warit lydige
förtidiga och trogne, samt tydde und nitwarhet
förmyndare Sämnadow af sina Syskedigfater och ödm
gulwige nit uti sinn verbetan upföfwa alla sinn
Kraftar Hos sina Husbönder och matthonders väl
dessutom samma under en ganska stilla och beskedelig
hetsmed sammat all skallsynt uppförande Hos andra tjen
stehjon ignoam den trognad anmärkning de hafft öf-
wer hwad under tjenst Tiden sammat vanit.
I grund hwarut dörsamligt sammanses idn allmänna

I.SCH:

Vällärade Ödmjukaste Memorial!

[illegible] uti Hälsingland [illegible] Ödmjukast anmäla, att [illegible] Hoglofligen Kongl: Lifstå Rätt tillerkänt Publikt Förtroende [illegible] Sockne-Ombud [illegible] Ödmjukast anhålla, det Ed. Vällärdhet täcktes [illegible] Ombudet [illegible] Ödmjukast anmälde, det [illegible] Ombudet [illegible] Ödmjukast anhöll, det [illegible] Ombudet [illegible] Ödmjukast anhöll, det [illegible] Ombudet [illegible] Ödmjukast anhöll

Gårdsrätt; sedan den 1798 om Höstne månadsmöte och Rättsnämd, tillsatte att Herr-
skifte förrätta, samt ehuruvid tillgått Trehundrade
delmans Stämme gjord; Givitades att afsyna ödeh-
gårds Allegater nogsamt kan inhämtas.

Den samma hölls ordet af Länsman Hall-
jung, vällan ödmjukligt, Kongl: Lindre Hö-
ställning, Drätt Kungl. Rådet och Högvänlig
Hägnar mig med någon ägenmäktig och
våldsam, för dess mig mot skyldighet
och rätt; Hvarmot jag för sådant
att så i dessa ärenden, som ock emellan
Krone Kongl: Hög Ställning, Drätt Kungl.
och sin allmänd Kamerie Fridvarande
Patriotiske Höga Författare, att dessa stämning
med all ändrighet till mötes.

Michel Mattsson
Bonde på Fastar
Östergården i Kornsbo

på begäran
och för Hr Assessorn.

I. SCH:

§ 36. Ängsjö vid Norra Ströms Gränsdag den 9. Mars 1807.

§ 35.

Den 1806 den 18de Julii uppvisades af ändamålsbrefvens
Krono Bonden i Gränsdal Tillhörd med Ändamålsmannen
uti Thomas Johansson Östergård i Främ Enkorps,
och Matts Hansson Svens i Främ Wattkast, uppå
Bondens Michel Mattsons vägnar begäran, syn
och besigtning uti de upodlingar och förbättringar
dem han sedan år 1798 om Höstar med nyodlad Hol-
mad och mot Skall förmånligt uti Östergårdstillgo-
mant i Berssar by Norpo Sockn och Wirmo Gärdsdag;
Och befanto, att ifrågavarande Ödegårds Tomt, uti den på Sluttande Ås-
sträckning mellan Tvenne Bäcar och Vägen, uti vissa
i fullt bruk med tillbörliga diken afhan markerade in-
skaffenhet, av ifrågavarande upodlade ägan, till minst fyratio-
andels Tunnor utsädes afhan ändamålet prövningen som
tillförene varit bevänd med tämmeligt gröf Fall och
gräs slog, hvarvid kommissarien utlåtit sig därtill gärna
samtycka, bestående uti stubbar och träd röjdes tillsam-
mans. Uti norra sidan af denna ägan, hade Michel
Mattsson jämväl i denna försäkta ändamål, ut-
tagit för sig gärdsgård af träd mindre tjenliga stallar,
samt tål besparande uti skog, ifrågavarande Trehundradels
delmans Ängsgård, af 9. tål 10. Qvarters Vägs, samt 7.

Hr Assessor Michel Mattsson Östergård.

6: och 9. Qvarters bredd mot jorden, efter markens beskaffenhet; hvartill ifrån Karret och Backarne upbrutne Kuller- och Klappur-stenar blifvit samlade och använde. Sålunda synadt och befunnit intygar

På Embetes vägnar

Gadmuspé.

Utdrag af Protocollet, hållet vid Roga Härads Ventar Ringet, med allmogen och den Menige Man af Korpo Socken och Hantskärs Kapell i förre Kansmans Husen vid Kyrkan, den 14de Martii 1807.

Samma Dag Efter Middagen

§ 16.

Wonden Michel Mattson Östergård från Jerfsar by i denna Socken företrädde, och ingaf ett af Krone Befallningsman i detta Härad Högacktad Herr Gustaf Adolph Miltopé författadt Syne Instrument, som uplästes, och var af följande lydelse:

År 1806: den 18de Julii, inställdes afunderskrifven Krono Togde i Häradet tillika med Nämndemännerne Thomas Johansson Östergård ifrån Enikorpi, och Matts Hansson Swens ifrån Wattkast, uppå Wonden Michel Mattsons trägna begäran, Syn och besigtning å de upodlingar och förbättringar, dem han sedan år 1798: om Hösten med mycken Kostnad och möda skall förrättat å Östergårds 3/4: Hemmanet i Jerfsar by, Korpo Socken och Wirmo Härad; och befants, att af ett Kärr, uti den så kallade

Coll.

Kosen I Ch. V: 11. p. 2. rc

Jerfsar Michel Mattsson

Åker genom emellan Hanna Hans dotter å ena sidan och emellan Hälsingegården i Hille by å andra sidan, belägen emellan Hälsingegården å ena och Hille kyrkogård å andra sidan, som Hälsingegården innehaft och brukat i 30 år, och Hälsingegården å andra sidan, som Hille kyrkogård

Vidimus af Protocollet,
hvilket nästnr förrän Ehrugen
förut gälyst Dalarne Häradsrätt,
i ehrnen Korpo Socken Dalarne
Häraders, den 5te Julii 1804:

Vidimus af Protocollet, hvilket nästnr förrän Ehrugen förut gälyst Dalarne Häradsrätt, i ehrnen Korpo Socken Dalarne

Längvarue, Dyn och hasigtuno ö Ön ägodlie
ogen Ehru Hans Judum den 1798 om Höstan
mne ingalne Lastnod och möda skall
Förrän Hast ö Östergard # Hammarsmark i
Herrsse by Korpo Dolm och Virmo Förvod
Och hasmet ö att ej nät Rör, utö Ehru
Sockelboda Östergarne emellan Kramm
Berg och Bodar, inövarne i fullt bruk
med skillborliga Ehru nytar warstand
hasstadgat, an och ingo ägodlue Ehrum
hill emot Ehr Trafsjuradal Rämmerssöd
nytar nämnde Gröning, som skillsorna vor
hvarje mit Framanlag gro Tull och
grannskog, hvarom Förmaning ösfrandom
gränsbaragne sysslor, Hasmen och Stäl
hvar och Förvärd Hans Hogsmulock. Ho nerna
sidvue och ehrum ödar, hvilk Michel Mattsson
jämnväl i hvarun Förskilder strödar, ödet
Förgrundgard och hvid ennst hjuliga
stallar, samt hill hasmarmen och, Log,
ägofort Trehundrade alnar Stengard, och
9. til 10. Qvarters Vägd, samt 7. 8. och 9.
qvarters hvard ned jordne, nytt
mayland hasstadgat; Hyrvar till
Förne Präst och Klockarun ägbrudun

Tullar- och Rotegärs-Tuvor klägrit som-
locka vilja emotvända. Tullinspector synnat och
bagärmet sin syssor

Hoc sim hasta vägnar
G: A: Hiltopé

Hvarefter hamälta Dolm Lovm anhållat
uthvida sig, Michel Mattson Östergård, Lov
sit nödvändiga verksta och möda, vorn
hvard nögon Valönica; hill hvilkens
nytjandes, Dolm Lovmn samtyckat
styrelse vonedne Michel Mattson Öster-
gård dijunne Förrsaw by, och sig röd-
mjukat, hos Kongl. Kinska Hög-
nings Dall Lagt anmäla.
Tid och ort som förmäldes

vid Protocollet
Föga Syssolan.
Fromo Landman i
Korpo Socken

Ehr egna och samtaliga Dolmand Hemmand hvilkens vägnar

Michel Pettersson Hjelm i Förvalt Rosklax by. Carl Mattson Hallers i Förvalt Syssolax

Mats Michelsson Östergård i Från Vöhle

Michel Mårtensson i Wendby

Gabriel Pettersson Hallstadi Galtby

Michel Johansson i Förvalt Vöhle

Wid Kyrko stämman, som hölts d. 6 September 1807. androg ägaren af Åwyks Glas Bruk Bruks Patron Välborne Herr Robert Gustaf Blåfuld, i de församlade Sokne männernes närvaro, huru som Herr Bruks Patron vore sinnad att till belönings erhållande för långvänge, och trogne tjenster, hos Kongl: Finska Hushålls sällskapet anmäla Förre Glas Blåsaren nu mera Degelmakaren Michel Åberg, och Gårds fogden Henric Sjöholm, af hvilka Åberg först så som Inbärare pöjke, och sedermera så som Glas Blåsare, och Degelmakare, i 60 års tid med trohet och flit tjent Åwyks Glas Bruk, och Sjöholm åter under 25. års tid, med trohet, drift och klokhet å de under Glas Bruket Lydande, Landt Egendomar, icke allenast med omtanka sködt de förut uppodlade ägor, utan äfven å dem värckstäldt åtskillige både åker, och ängs uppodlingar, till flere tunne Lands vidd. Och anhöll Herr Bruks Patronen nu, det Sokne männerne wille förklara, om de emot denna anhållan hade något att invända; I anledning häraf, tillkännagofvo Sokne männerne mangrant, det de nogsamt hade sig bekandt det Åberg och Sjöholm tjent wid Åwyks Glas Bruk den uppgifne tiden, hvarunder de jämwäl gjordt sig allmänt kände för nykterhet redelighet och beskedlighet; hvarföre och

Sokne männerne sade sig icke hafva något att invända deremot om Åberg och Sjöholm för deras mångåriga trogna tjenst erhölle någon belöning af Kongl. Hushålls sällskapet, utan ville Sokne männerne fast mera på det bästa dem dertill Recommendera, hälst sådant kunde vara uppmuntrande för andre tjenare att träda uti Åbergs och Sjöholms fotspår.

På Sokne Stämmans vägnar underskrifver.

Carl Dickell,
Pastor in Somerå

2

[illegible] 8 Nov. 1807

242

Utdrag af Socknestämmo Protokollet hållit i Viitasaari Moderkyrka den 14. Junii 1807.

Uppå Välborne Herr Majoren och Riddaren Otto Henrik von Fieandts anmodan utlyftes i Lagtid till denna dag här i Viitasaari Moderkyrka en allmän Socknestämma, där välbemälde Herr Major och Riddare ville hafva undersökt, [illegible] sig tillställd, [illegible] Patsson Kin: [illegible] i Vuoskoski [illegible] Församling, [illegible] fleit och [illegible] ingörelsen [illegible] samman: [illegible] vad Herr [illegible] rönt, intyga: [illegible] Kinnunen [illegible] Kaptens [illegible] fenstjo [illegible] arbe: [illegible] och Ängs-

241.

Ödmunkaste Memorial

I anledning af Hosgående Sockne stämmo protocoll för sig af Kongl. Finska Hushålls Sällskapet uti ödmunkhet anhålla det min Landbonden Mats Mats son Kinnunen, blefvo Rehedrades med Sällskapets medalj i Silfver, vidken sig förbinder mig att betala i händelse Sällskapets egna tillgångar icke det skulle medgifva Kaulalambi den 22 October 1807.

Otto H. von Fieandt
major ved Tavorthus Regt

adressen tillmig är på Tauckos och Kaulalambi

Sokne männerne, sade sig åke, hafva något all
invända deremot om Åberg och Sjöholm
för deras mångåriga trogna tjenst erhölle
någon belöning af Kongl. Hushålls Sällska-
pet, utan ville Sokne männerne fast mera
på det bästa dem dertill Recommendera, hälst
sådant kunde vara uppmuntrande för an-
dre hjenare att träda uti Åbergs och

Utdrag af Socknestämmo Protokollet hållit i
Viitasaari Moderkyrka den 14. Junii 1807.

Uppå Välborne Herr Majoren och Riddaren Otto
Henrie von Fieandts anmodan utlystes i Lagr
tid till denna dag här i Viitasaari Moder-
kyrka en allmän Socknestämma, där välbemälde
Herr Major och Riddare ville hafva undersökt,
och ett behörigt Protokolls Utdrag sig tillställt,
angående sin Landbondes Mats Matsson Kin-
nunens, å Hilmo Kaptens Boställe i Vuoskoski
by af denna Viitasaari Moderkyrko församling,
långvariga Landbondskap, hans arbets flit och
frägd i församlingen. De enligt kungörelsen
efter slutad Gudstjenst i kyrko Choret samman-
komna Socknemän tillsporda om alt, hvad Herr
Majoren och Riddaren ville hafva utrönt, intyga-
de enhälligt, at Landbonden Matts Kinnunen
nog ung emottagit Landbondskapet å Hilmo Kaptens
Boställe, förvaltat det samma i närmare fenstjo
/50/ år, vidmagthållit Mann- och Ladugården, arbe-
tat med mycken drift på nya Åker- och Ängs-

Klagges med behörigt stämplat papper.

Upodlingar, hvilka för hans tid varit små och obetydliga; så at han i flere år framfödt en ladugård af tjugu och några Boskaps kreatur, tre tiu fyra Hästar, utom smärre fasel, upbragt sig till en sådan välmåga, at han icke allenast lefvat anständigt i sitt hus, betalt årligen oafkortadt sina Utskyldet utan ofta under inträffande missväst år hulpit sina behöfvande grannar med säd, penningar och kreaturs foder. Hvad hans lefverne vidkommer bestyrkter så väl af äldre som yngre, at han altid utmärkt sig för en nykter, from och ärlig karl i församlingen, emot hvars frägd de vitterligen icke hört at klander någonsin blifvit anmäld. Sedan detta blef undersökt, och med sanningen aldeles enligt befunnit, beslöts at ett behörigt Protokolls Utdrag skulle Herr Majorn och Riddaren von Filander tillställas: Tid och Ort föreskrene. På Socknestämmans vägnar.

Joh: B Boxström

Petter Kinnunen. Häradsvomare.	Johan Kockinen Nämndeman.	Petter Jämsen. Nämndeman.	Marcus Seppälä Kyrkovärd
□□	4.	3.	M.
Henrik Varis Sexman.	Johan Kaupinen Sexman.	Mats Rautiain Skatte Bonde.	
1.	4.	III.	

18. Inkl. d. 8 Dec. 1807. 245.

Ödmunkenste Memorial!

9 Inkom d. 18 Nov. 1807. 243.

Högädle och widtberömde Herr Professor!

Ehuru jag ej har den äran at af Herr Professoren wara personligen känd, wågar jag dock i anledning af den tilfälliga correspondeance ogs emellan warit och dett Embete Herr Professoren beklädes har

3

Upodlingar, hvilka före hans tid varit sm
obetydliga; så at han i flere år framfödt
gård af tinge och några Boskaps kreatur, i
Hästar, utom smärre fasel, upbragt sig till en
välmåga, at han icke allenast lefvat ans

Kong. Finska Hushållnings Sällskapet
beswära Herr Professorn med en
ödmjuk förfrågan.

Jag har en piga som hos mig
med utmärkt mit och trohet
tjent i 12. år tid, hvilken jag
gärna wille skaffa någon
hedersbelöning, men som jag ei
säkert kännar huru dermed
skall tilgå och hvad betyg
dertil fordras, för jag ödmjuk
kast anhålla at Herr Professorn
täckes wisa mig den wänskap
och wid tilfälle af Kong. Hushåll-
nings Sällskapets swar på mitt
sista memorial angående potatos
utdelningen, låta mig med några
ord weta huru jag härmed bör
förhålla mig, samt hvad en

18. Ink. d. 8 Dec. 1807. 245.

Ödmjukaste Memorial!

244.

Sådan förgyld silfver halskyd, som Kong.
H. Sällskapet wanligen utdelar
ungefärligen kostar, ty dett wet
jag at kostnaden måste jag bestå
och i sådant afseende kunna
de mig för potatos utdelnin-
gen tilkommande penningars
tilsvedare hos Herr Professo-
ren få innestå om Herr Pro-
fessoren will wara god och dem
å mina wägnar qwittera tills
jag hinner få insända de om
pigan erforderliga bevis.

Jag beder om benägen ur-
sägt at jag härmed faller beswärlig
och har äran med all Högacht-
ning framlefva.

Högädle Herr Professorens

Ödmjuke tjenare

Gab. Berybom

Calo d. 11 Nov. 1807.

Uppsvenska Memorial!

Uppsvenska Memorial!

Uppsvenska Memorial!

Wälborne och Välaktade Herr Kongl. Majestäts Hofrätts Råd samt Ridder af Kongl. Nordstjerne Orden Herr Johan Fredrik Wallenius

Min Högaktade Herr Hofrätts Råd!

Min Högaktade Herr Hofrätts Råd samt Ridder af Kongl. Nordstjerne Orden Herr Johan Fredrik Wallenius

Wälborne och Välaktade Herr Kongl. Majestäts Hofrätts Råd samt Ridder af Kongl. Nordstjerne Orden Herr Johan Fredrik Wallenius

Utdrag af Protocollet fördt å en Allmän Socknestämma i Socknestugan vid Tockas Kyrka, den 24de Januarii, År 1808.

§ 1.

Ordföranden föredrog, huru Det Kongl. Finska Hushållnings Sällskap i Åbo, som genom et af Härads Rätten här i Socknen utgifvit bevis skall blifvit förvissadt om Nämndemannen Anders Karfvins, ifrån Kaihumäki by, å det af honom innehafvande hemman gjorde upodlingar och bygnader, icke af detta bevis ensamt funne sig i tilfälle at med i agttagande af sine fastställde Stadgar pröfva, huruvida sagde ... belöning ... beslut i det- ... samlin- ... hans frägd ... t. Anmodad ... at skedd ... mes utlåtan- ... ägade altså, ... nen i alt ... redelighet ... början intet ... indel icke ... an Karfvins ... han som ... ds Rätten, ... fördelaktig ... se honom ... up på all- ... och på ytterli- ... gare

71

ink. d. 12 Feb. 1808.

249.

Hagedle Herr Secretarie!

Herr Secretarius wurde Präfvelse i frågan angående Anders Karfvins för Gunster, hvar hing en Hundegedt, och fur i anledning därmed om

Utdrag af Protocollet fördt å en Allmän Socknestämma i Socknestugan vid Jockas Kyrka, den 24de Januarii, År 1808.

§ 1.

Ordföranden föredrog, huru Det Kongl. Finska Hushållnings Sällskap i Åbo, som genom et af Härads Rätten här i Socknen utgifvit bevis skall blifvit förvissadt om Nämndemannen Anders Karfvins, ifrån Kaihumäki by, å det af honom innehafvande hemman gjorde upodlingar och bygnader, icke af detta bevis ensamt funne sig i tilfälle at med i agttagande af sine fastställde Stadgar pröfva, huruvida sagde ... s belöning ... beslut i det ... samlin ... hans frägd ... t. Anmodad ... gt skedd ... mes utlåtan ... ägade altså, ... nen i alt ... redelighet ... början intet ... in del icke ... an Karfvins ... han som ... ds Rätten, ... n fördelaktig ... se honom ... up på all ... och på ytterli ... gare

250.

Högaktning at vara Hägadte Herr Secreterarens

S:t M. x Jokkas den 5 Feb. 1808

Ödmeukaste Tjenare
W. Schöll

aflämna det Fur utan
nen nödige anhedde
Socken stämma Protocoll
äfven som jag härigenom
får aflägga men ödmeuka
ste Lackhägelse för den
Resolvation öfver utgån
gen af den i Socken all
mänt aktade Karfvins
Recommendation, som
Herr Secreteraren behagat
meddela mig; och i hopp
om värkställigheten
däraf fram härdar
jag med fällkomlegaste

Utdrag af Protocollet fördt å en Allmän Socknestämma i Socknestugan wid Tockas Kyrka, den 24de Januarii, År 1808.

§ 1.

Ordföranden föredrog, huru Det Kongl. Finska Hushållnings Sällskap i Åbo, som genom et af Härads Rätten här i Socknen utgifwit bewis skall blifwit förwissadt om Nämndemannen Anders Karfwins, ifrån Kaihumäki by, å det af honom innehafwande hemman gjorde upodlingar och bygnader, icke af detta bewis ensamt funne sig i tilfälle at med i agttagande af sine fastställde Stadgar pröfwa, huruwida sagde Nämndeman gjort sig förtjent til någon heders belöning af Sällskapet, utan behöfde til stadgande af sit beslut i detta mål, et wid offentelig Socknestämma af Församlingens medlemmar aflämnadt utlåtande om hans frägd och ~~utlåtande~~ upförande i allmänna lefwernet. Anmodad af wederbörande wille Ordföranden derföre, enligt skedd kungörelse, wid detta tilfälle fatta Sockneboernes utlåtande i denna omständighet til protocollet, och frågade altså, om icke Härads nämndemannen Anders Karfwinen i alt sit upförande ådagalagt en klanderlös frägd, redelighet och ordentlighet. Uppå denna fråga följde i början intet swar, hwarföre Ordföranden, som sade sig för sin del icke weta något at påminna emot Nämndeman Karfwins upförande och icke förmoda annat än at han som redan i lång tid warit ledamot af Härads Rätten, äfwen wore af Allmänheten känd uppå en fördelacktig sida, ytterligare frågade om någon kunde anse honom för liderlig och oordentlig i sin lefnad, hwaruppå allmänt swarades, at han icke wore liderlig, och på ytterligare

tilfrågan, om något annat wore emot hans frägd at
på minna, swarade Krono Länsmannen Wälacktad
Hr Erik Lesberg, at hans frägd wore klanderlös, hwil-
ket icke allenast allmogen bisoll, utan ock tillade, at
han wore en man, som under sin idoga och werksam-
ma lefnad, uthärdat många beswär och mödor, och
wore således wärdig en offentelig hedersbelöning.
Tid och ort föreskrefne

in fidem

M. Gottlund.

Utdrag af Härads Rättens
Protocoll, hallit wid Laga
häste Tinget med Allmogen
och Menige Man af Jockas
Dalen, uti Tingshusen wid
Kyrlan den 16. November
1807.

O. D. Efter Middagen

§: 99.

Krono Befallningsman Högaktad Herr
Samuel Schele, anförde, uppå lem-
nat företräde, hurulades jordbru-
ket i denne Landsort, wore föga
utwidgadt och nästan i sin Wörjan
att anse, det skulle derföre wa-
ra af wigt för dess upphjelpande,
att utmärka dem, som uti drift
och omtänksam hushållning, wist
företräde för sine öfrige Lands-
man: Af sådan beskaffenhet wore
Härads Nämndeman Anders
Karfwinen från Kaihumäki by
i denne Dalen förtjenster i Landt-
hushållningen. Krono Befallnings-
man önskade att Härads Rätten
wille om Karfwinens förrättade
odlingar. anställa undersökning
samt därefter understöda an-
mälan, om hans belönande i Kongl.
Coll

Hr Befallningsman Schele

Kinska Höshålls Dällskapet.
Härwid inhämtades så wäl ge-
nom Krono Betjintes och Näm-
dens såsom och nu tillstädes
worden Allmogens enhälliga
intygan, att Nämndeman
Karfwinen som under ett sedigt
anständigt och redligt upförande,
redan upnått något öfwer
sjuttio år, innehar ett skatte
hemman i Kaihumäki by om
et halft mantal, hwarstädes
han warit den första bland
Allmogen i denne Dalen, som
börjat med den så nyttiga
Potatoes fruktens planterande
och genom egen omtänksam-
het, efter ifrån Städerna
sig sielf förskaffat uthäde
drifwit denna wäxt till
den höjd, att han icke allemast
därmed förhedt sitt egit hus-
håll, utan och sina grannar
med uthäde, hwarigenom sam-
me wäxt redan för flere
år hos hans grannar warit
nyttjad. Härförutom wore Kar-
win bland de första i denne
Dalen som lagt hand wid kärr
odlingar, och under Trettiotre

Geometriske tunneland uprödjat så-
dane oländige lägenheter till
höbohl, utom twänne tunneland
deraf, hwilka ännu bära hädes-
wäxter. Karfwin har uprödjat
derutöfwer talt lassland äng
i sådane dälder och lågländiga
ställen, som till annan odlings
icke kunnat anwändas.
Åkern som för utbyssmäns
angränsande ägor, ej kun-
nat widare än med ett tun-
neland ökas, är härdeles
wäl skött, så att Karfwin
aldrig under sin tid idkat
swedjebruk, utan har den
efter stenars hopsamlande
och nedsänkande i groper samt
Kattundrade femtio hammar
så kallade länn dikes täckan-
de och stenläggande, gifwit
honom den tillgång på säd,
att uti swårare år jemwäl
kunna lindra sina Dalneboers
behof, hwarutinnan Karfwinen
wisat en härdeles benägen-
het. Åbyggnaden å hemmanet
är till sin godhet den första
i bland Allmogens i Dalen.
Ej anseende till förestående
utredning, fann Häradskätten

för hin del skäliget, till Nämnde
mannens egen, och andras
upmuntran, att winlägga sig
om lika så gagnande, som hedran-
de medborgeliga dygder
härigenom understöda kronor
Hofstallungsmannens annälan-
des kongl. Ainska hushålls dän-
skapet om någon hoglomst
för Korfwin, i hwilket afseen-
wowis härufwer, genom Pro-
tocoll utdrag, meddelas skall
Sidoxport foreskrefne
Kå härads Kättens Wägnar

Ans Wilh. Orrens

27. inkom d. 20 Decemb. 1807.

254

Ödmjukaste Memorial!

Sigan Juliana Björk och drän-
gen Carl Michelsson å Wahala
Academie Gemman bägge
ifrån Lappo Socken, hafwa
på hätt närlagde Socken-
stämmo Protocoll utwi-
sar, krogit och redeligen

tjent en ibland denne tids Allmoge hällsynt lång tid; Och fär jag derföre å deras vägnar ödmjukast hem ställa till Kongl. Kinska Hushållnings Sällskapets uplysta omdöme, om icke ofvannämnde personer derföre borde erhålla nå gon belöning. Lappo den 4. September 1807.

G. Morin
Klockare i Lappo.

Utdrag af Socknestämmo Protocollet, hållet i Lappo den 24. Augusti 1806.

§: 2:

Som Pigan Juliana Andersdotter Björck enligt Orhofs sedel af den 29. September 1805. och allmän intygan, samt Kyrkoboknes innehåll, uti Sexton års tid troget och beskedligen tjent; å Sijri Hemman i Kivikylä by; Och drengen Carl Mickelson å Wahala Academiæ Hemman i Lappo by, Likahedes, samt under Fyra särskilta åboer tjent troget och berömmeligen uti Tolf års tid; Alltså önskade Församlingen att deste trogne och beskedlige tjenstehjon, måtte hos Kongl. Kinska Hushålls Sällskaget i bästa måtto anmälas.

Kättelingen wara utdraget intygar af Lappo Prästegård den 3. December 1806.

J. Wallenström
Kyrkoherde

ankom d. 5 Januari 1808.

256.

Allerödmjukaste Memorial:

Med hvorfölgande kyrkostämmo Protocoll får jag allerödmjukast ådagälagga, att jag uke allenast dödat Tio styrken större och mindre Björnar, utan ock, att jag, enligt beläggt Syne Instrument, användt betydelig kostnad å lyc-

Ås 1807 års 20 September klack, såsom konungaförordningar i dagen hålla stadgande termin, är ordinarie landsting uti Åbo slott, med tillbyggnaden derstädes, uppsatt och anordnadt. Hvilket med vederbörligen kungjordt blifver, så att ingen sig dermed obekant förskylla kan.

§ 1.

Uppå Nybyggaren Petter Jöransson Alanen Pyttisbyn i Kalajoki socken och dess del uti Uleåborgs län, som ligger under Åbo slott, dom, som förmäler att han, uti Konungens, hans nådige herres, namn, hos Landshöfdingen i Uleåborgs län, Herr Johan Henrik Kellgren, anmält och begärt, det Konungen, vår nådige herre, täcktes förunna honom, att få sin, uti Kalajoki socken belägna, Gård Pyttis, med dertill lydande Ägor och Rättigheter, som han, med sin Hustru Maria Jöransdotter, i Lagligt Gifte lefvat, och med Barn aflat, till Skatte och Rusthåll, samt Mantal och Utskylder, emot det Arfvode, som Kronan för Gården bekommit, till sig och sina Arfvingar, Lagligen och Oskiftadt, under Kronans Jurisdiction och Rätt, att besitta och nyttja, så länge de sig derunder lydigt förhålla, och Kronan sina Skyldigheter af Gården, efter Lag och Landsens Stadgar, fullgöra, samt Kronan derifrån ej förlora kan, hvilket Landshöfdingen, efter Kongl. Maj:ts Nådiga Förordning af den 16 Junii 1775, ej har befogenhet att bifalla, utan Nådigste Resolution derå afbidas bör, hvarefter Landshöfdingen, med Nybyggaren, Petter Jöransson Alanen, Pyttisbyn, i Kalajoki socken,

§ 2.

Kyrkoherden Pehr Gabriel Hedrenius, Kyrkoherden Pehr Fredrik Ingman, Kyrkoherden Johan Gabriel Hedrenius, Kyrkoherden Johan Fredrik Wegelius

Härutinnan oöfwerwinne-
liga hinder i wägen. Ty
i hedmare tider intygades han
hafwa ganska mycket lidit,
dels genom starka hagel kuru
som fördärfwat både råg och all
annan wäxt; dels derigenom
at åskan dödadt for honom
sex stycken koor samt några
getter och fåhr; Öfwensom
wid en upkommen wådeld
Tvenne stycken hästar jemte
ett nytt Bonings rum
uphrunnit. Hwilket allt
allmänt i församlingen
intygades och hedamöter-
ne åtskilldes.

På Socknes Stämmans Wägnar

Jo. Em. Polviander
Sacman i Kuru.

Matts Pohjankapee
Kyrkovärd.
±

Henric Mattsson Minkinen
Sexman
P

Joseph Henricsson Keihäsjärfwi
Sexman
H

Joseph Andersson Heickila
O—□

Johan Johansson Saarijärfwi.
⌐

Thomas Mattsson Koski.
H

Mårten Jöransson Niminäki.
N

Israël Jacobsson Ladvajerfwi.
E

Eric Hönman
Klockare.

År 1807 den 6: Juli inställte sig underskrof-
ven, biträdd af Härads Nämndemannen
Jöran Ericsson Karjula och Extra Ordinarie
Nämndemannen Matts Andersson Tyrz, kölä
å Alanen Pydysmäki Krono Nybygge No 7.
belägit i Karjula By af Kuru Kapell, Kuo-
resi Socken och Åbo Län, för att, uppå-
nuvarande Innehafvarens af nyssberörde
Nybygge Petter Jöransons derom gjorde an-
hållan, förrätta syn och besigtning å ett
detta Nybygge underlydande och på 500: al-
nars afstånd från Bohlstaden belägit
Kärr, Porras Suo kalladt; till utredande
så väl af det arbete och den kostnad mer bemäl-
te Nybyggare Petter Jöransson, å nämnde kärr
till upodlandet deraf, redan nedlagdt, som ock
att behöriger undersöka, huruvida samme
kärr uti en framtid kan bringas till en
bördig och vatt gifvande jord, samt hvad kost-
nad dervid dessförinnan ännu är till att
påräkna, och aflopp denne förrättning
samt befanns å sätt som följer, Nemligen:

	Värdet å det redan förrättade arbete Banko			Värdet å det än bristande arbete Banko		
	Rdr	Sr	Rdr	Rdr	Sr	Rdr
Detta Porras Suo kärr, som af Syne-männerne ansågs utgjöra en Terrein af circa 5. Tunnelands vidd, har varit öfver allt bevätt med mycket grof Gran och Turu Skog, hwilken Skog Nybyggaren Petter Jöransson icke utan synnerlig kostnad och arbete undanrödjadt, i allenast öfver största delen af sjelfva kärret, utan ock omkring och utom det samma, i synnerhet åt Västra sidan deraf, för att derigenom gifva både Solen och Luften mera utrymme, och hwilken Skogens undanrodning värderades in summa till	50	—				
Derefter har Petter Jöransson igenom och ifrån mer bemälte i frågavarande Porras Suo kärr upkastadt ett Utfalls						
Transport	50	—				

Åfven blef uppå gifta berörde Nybyggare Petter Göransson Alanen Nydybmäkis derom gjorde anmodan, syne, besigtning och värdering förrättad öfver den af honom å bemälte Nybygge uppförde Eibyggnaden, tillika med de deråt nu befintliga Åker och Ängs upplåtningar, och befans som följer — Nemligen:

Åbygnaden.	Värdet i Banco.
1: Ny Rönings Stuga 14. alnar i qvadrat och 5. fo hög mitt emot hvilken är uppförd en Framme Rum med en afdelt förråds Kammare å hvardera sida båda sistnämde tillsammans 10. Alnar i bredd och 11. Alnar i längd, samt förstuga emellan alla desse Rummen försedde med goda Eldstäder, Dörar på järn Gång, och Framme Rummet äfven försedt med glas Fönster under Näfver och Takved Tak, värderad den in Summa Rix	120.
1: Loftrad 11. Alnar i qvadrat och 6. Alnar hög, med Näfver och Takved Tak	40.
1: Dito 6. Alnar i qvadrat, 6. fo hög, äfven under Näfver och Takved Tak	30.
1: Nytt Fähus 14. alnar långt, 10. fo bredt och 5. fo högt, under Valk Tak	25.
1: Dito äldre 10. Alnar långt, 4½ alns bredt och 4½ alnar högt, äfven under Valk Tak	10.
1: Kiöp med kåda	28.
1: helt ny Kiöp kåda	9.
1: Badstuga med et Stegerhus mitt emot	15.
1: Svinnjäll Nova	14.
1: Sköd Giden	5.
1: Svinhus	5.
1: Väder qvarn i försvarligt stånd	50.
1: Svan med Tråd Kiöp och kam, 6. alnar djup	30.
Åker har Petter Göransson upptagit uti en ganska stenbunden Sandjord till 3½ Tunneland, som efter 24. Rdr per Kapp. gjör	82. 24.
Transport	463. 24.

Transport	30.	
Dike af 3ne qvarters djuplek till 540. alnar eller 180. famnar, som värderades till 2½ Rdr famn, och gjör		11. 12.
Hvarutom äfven 8. Mtr särskilte Sogar alredan blifvit dikade, och hvilka Sege Diken voro af lika djuplek med nyssnämde Utskurs Diken, samt utgjorde tillsammans 480. alnar eller 280. famnar, och gjör efter 3 Rdr per famnen		17. 24.
Uti dessa förenämde 8. Mtr Sogar hafva 2ne Mtr redan i förleden höst blifvit bärgade med medelmåttig Råg wäxt, och 4. Mtr äro nu färdige att besås i denne höst.		
De således på föreskrifvit sätt färdige gjorde 6. Mtr Sogar, hvilka tillsammans utgöra 12. Kappeland, ansågo Synemännerne uti Stubbar och Rötter upptagande, samt gräftande, kyttande och tillredande, hafva kostat minst 2½ Rdr Kappelandet, och gjör alltså för 12. Kapp.		30.
Stubbarnes och Rötternes upptagande af de ännu otillredde 2ne Sege Land, värderades af Synemännerne till		8.
Då nu dessa Sjuttonmannen 8. Mtr redan tillredde Sogarne, hvilka tillsammans utgöra 20. Kappeland, afdrages för hela Kärrets vidd 5. Tunneland, återstår 4⅓ del Tunneland, som ännu är otillredt, och hvars fullkomliga tillredande efter det här ofvanföre åsatte värdet af 2½ Rdr per Kapp. gjör för 4⅓ del Tunneland		325.
Summa	116. 76.	325.

Slutligen anmärkte Synemännerne, att detta omförmälte Förra Sue Kärr, i anseende till sjelfva jordmonen, består af 3. alnar djupt Kärr, mycket på sin sand grund; Afvensom de ej annat kunde förmoda, än att bemälte Kärr med tiden, efter dess använd kostnad och arbete kan nyttjas till en bördig och wärdegifvande jord.

Item

Transport	465.	24
Diken finnes innom åkern till 200: famnar, som a ½ Rd. famn gjör	2.	4
Ängar har Petter Jöransson uptagit till circa 10: Tunnelands vidd inalles, som a 5: Rd. per Tunneland gjör	50.	
4: Hr. Ängs kador a 2: Rd.	8.	
Gårdesgårdar finnas inalles omkring åkern, Ängar och hagar, utikagligt och fullkomligt stånd till 2000 famnar, som värderades till 3: Rd. famn gjör	125.	
Sist är till märkandes, att så väl Mann som Ladugården äro kringbygde af husen, så att till dem ej kan inkommas annars än genom 4: Hr. Portar, af hvilka en är på gårn gång, och värderades till	2.	
Summa	650.	28

Sålunda Synt, Besigtigadt, Värderadt och befunnits, Intyga tid och Orl Föreskrefne

L. J. Grönström
v. Poedagog.

Jöran Ericsson Karjula, Härads Nämndeman.

Matts Andersson Tyrkola Skatte Bonde och Extra Ordinarie Nämndeman

H

91. inkom d. 18 Mars 1800

261.

Memorial!

Den ansökning Skattebonden Johan Eriksson Lillöpar från Narasluoma by i Lappo Sokn af detta Wasa Län til mig inlämnat, om befordran til erhållande af något upmuntrande heders tekn för af honom å mässa och oländig mark, med nog betydlig kostnad värkstald uprodling, får jag härjemte med åtföljande Loff. Härads Rättens undersöknings protocoll äfvensom andre til målet hörande handlingar til Kongl. Finska Hushåls Sälskapets granskning och pröfning in-

sända, som icke läner underlåta at derå gjö-
ra det afseende Sökandens använde arbets dri-
kan förtjena. Wasa Landskontoir den 5 Mars
1808.

M Wanberg

Schipman

Kongl. Finska Hushåls Sälskapet i Åbo

Inkl. den 4: mart: 1808.

262.

Utdrag af Protocollets-
hållet wid Lagm Gerards
Gäste Ting med Loppo Socken
i Tillymskila Hemmen i
Kanhava Lag den 23 October 1807.

§. 341.

Du Skälte Bonden Johan
Erikson Lillöpar skriftligen
sökt kommunens Befallnings
Hemmandes förord hos Finska
Kongl. Hushålls Sällskapet i
Åbo att njuta nägen upmuntran
endelst et sådant hedersteckn
som andre blind allmogen
blifwit meddelte för Lillö-
pars u de under dess Hem-
men lydande ofrukbare
och oländiga mårshen gjor-
de Kostnaden upodlingar;
Du Hem Kommunens Be-
fallnings Hemmande i Re-
solution af den 23 sidstledne
Februarii anhedt nödigt att i
offentelig Dokerstämmen

Förestil
No. 311.
1807.

Lösen d. 4. Bco.
Johan Lillöpar.

resb 18 Bco

Anden och Johan Lillöppar.

genom Soknemännens
intygande om de af hr
Löpar gjorde ugodlingar
hvilket vore styrkas
hvilket intygande hed-
mera borde tib Ar-
ne Dohnstab inlemna
och hvar widmera gran-
skas, hvarefter hill-
löpar mögde att med hvar
lungarna och de bevis
hvar hvilades öfver sin
ugodlingar erhöll in-
komma tib Konungen
Befallning Hafwan-
de som hedenmera will
nämnare författning
i anledning af hans
ansökning widtaga. Ut
följe hvaraf hvar Johan
Ericsson uti en den 30de
sidstledne April hållen

Kongl. Finska Hushåls Sälskapet i Åbo

Soknestämmen hvarröfwer
Protocoll nu upreistes af
Lillöpars befallningsfiende
Ombud vice handsfiscalen
Peter Nulas Wilskman be-
gärt och af Naraslucona Ry-
mmen erhållit den in-
tygande att Lillöpar å Vasikan-
haka och Kannustanluchta olän-
dige mærker gjort hvilka
ne ugodlingar som wid
en den 6ta Julii 1805 dreu
hållen Besigtning blifwit
uplyst, hvarröfwer Instrument
i Härads Rättens Protocoll
af den 30. September förledit
ur finnes intagit; Anhåb-
lande Sökanden Johan
Lillöpars Ombud att Härads
Rätten nu wille genom-
ska Besigtnings Instru-
mentet och den wid Sok-
nestämmen gifna in-
tygan samt dess yttrande

Enden och Johan Lillöppar.

de i detta mål medde-
la.

Sedan den del af Nämn-
den som wäre närmast vo-
rande intil Johan Lillö-
pors hemmen uplyst att
de af honom i 1806 års
Sjöre Tustrummets antecan-
de upodlingar wäreli-
gen blifwit af honom
fullbordade på sätt Hä-
rads Rättens förenämnde
Protocoll jemwäl innes
hållar och något wider-
re ytterande härom
ej finnes af Härads Rät-
ten meddelas; Ansågs
Härads Rätten sig lik-
wäl i afseende på den
belönning af Hederstal-
ler hemmerid Lillöpor sökt
blifwa hägnad böra om
honom lemnar den in-
tygare at han är kän-

Kongl. Finska Hushåls Sälskapet i Åbo

och alltid såsom en man
af redeligt tankesätt,
wäbar och Christelig wandel
trohet och nit för Konung
och fädernesland samt en
trefwen och mebetsam jord
brukare: och följagteligen
wändig til utnjutande
af den upmuntran han
söker. Härröfwer skall
Lillöpor bewis genom Pro-
tocolls Utdrag medde-
las. Cum och Dag för-
skrifwa
Hr. Härads Rättens Ordnungen.
Chr. Sundius

Anders och Johan Lillöppor.

Bryl. den 29. Jan: 1807. vid Reinsson i Nyterleby. 265.

Högvälborne Herr Landshöfdinge och Riddare af Kongl. Maj:ts Nordstjerne Orden!

Resol.

Innan jag mig häröfver kan utlåta, bör Sökanden uti ordentligen utlyst ors hållen Socknestämma skaffa sig Socknemännens intygande om de af honom gjorde upodlingar ors den dertil upgångne kostnad samt sedermera inlämna samma intygande til Härads Rättens vidare granskning, hvarefter Sökanden är öpet. at med handlingarne och de honom öfver upodlingen lämnade bevis til mig inkomma. Wasa den 23. Februarii 1807.

M Wanberg

Lösen – 12.
Arrill – 2.
Do 14 D Bance

Skrifvaren

Då jag å de under mitt ägande hellöpars Skatte hemman i Haraslunna by och Lappo Sokn belägne oländige och ofruktbare måssar, på sätt Vällofl. Härads Rättens Protocoll utreder

No. 311.
1807.

Kongl. Finska Hushåls Sälskapet i Åbo

...nden och Johan Lillopar.

användt en ganska betydelig kostnad
samt en stor del af dem till fruktbare
gjordt och upodlat, hvarmedjag
än vidare ämnar fortfara; så för
hos Eders Höga Nåde jag i underdån
Ödmjukhet anhålla om Eders Höga Nåd
dej högt gällande föreskrift hos Kongl.
Finska Hushållning Sällskapet i Åbo
och blifva anmäld till ärhållande af
likamed
någon öfrige Allmogen och Jordbru-
kare för sådane upodlingar meddelt
uppmuntrande Heders tecken, hälst så-
dant ej allenast skulle för sätta mig
utan ock torde hända flere andre, under
en ganska nyttig och förmånlig ven-
samhet, till sfruktbare och oländige
mankers upodlande, hvilka här
å orten i ganska stor mohn öka
ej mindre frost skador än öfrige
olägenheter.

Framhärdar med djupaste vördnad

Eders Höga Nåde

Underdån Ödmjukaste
Johan Ericsson Lillöpar
från Lappo Socken Naraslu-
moby.

af Joh. Barlund

Kongl. Finska Hushåls Sällskapet i Åbo

Utdrag af Protocollet
gället vid Lagen Härads
Höste Ting med Lappo
Socken å Lillpuckela
Gemman i Kaukava by
den 30: September 1806.

§: 209.

Med anhållan om Hä-
rads Rättens intygan der-
om att Kotoramäkö och Va-
sikanhaka samt Kanustanluchta
mærker lyda under Johan
Lillöpars Gemman och blif-
vit af honom upodlade
ingaf den sidste ämnde
tvänne så lydande Syna
Instrumenter:

År 1802 den 10: Augusti in-
ställte sig undertecknad Landt-
mätare å Lillöpars Gem-
man uti Naraslucma by
af Lappo Socken att en-
ligt Konungens Befallnings
Gifvandes Högagunstiga för
ordnande af den 27: Junii

Losen d. Ca 1804 s. Bro
Johan Lillöpar.

Underdån och Johan Lillöppar.

sidstledne efter förut tillkän-
dunna gifven termin Synen
och besiktigade de mossmar-
ker, som Sökanden Johan Lill-
löpar är sinnad genom Kyl-
tande til fruktbärande
göra: Hvarwid sig in-
funno, Nämndemannen
Jöran Sippola, och Eric Wäh-
Sompi, begge från Kan-
hava Kapell i Lappo Sac-
ken jemte wederbörande
de Hemmans åboer Johan
Lillöpar, Jonas, Elias, Andrij Jo-
han och Gustaf Keskinen samt
Johan och Elias Kujala och
Bonden Matts Kurkiloma.

Synemannerne begäf-
wo sig ut å marken til så-
kallade Kämmesneva, och Va-
ranhari mossmark belägen
wid Sökandens Skattlaga-
de ungsmark, bestående af
6 à 7. qvarters djup ufsm-

Kongl. Finska Hushåls Sälskapet i Åbo

med her och Sandblandad
grund utmättes til Finå-
tunna Sexton Kappland.

Emot denne Lägen-
hets uthyning anförde sam-
telige närwarande Ny-
mmän Elander, i anseende
dertil att samme Lägen-
het är under allmän
fördelning inbegripen Gran-
före Sökanden Johan Lillöpar
hätt derwid bero. och ut-
wiste för det andra Koto-
sämakö mossa en odägelig
Tall mossa med Sand grund
wid Strunderna något
Lerblandat belägen in-
nom Sökandens egne ä-
gor innehåller trettioett
Tunna Tolf Kappland

Til markens uttorkan-
de fordras 26900, alnar ut-
falls och twär diken som til-
hammantagen wärdertes
til en skilling alna gjör

den och Johan Lillöppar.

840 Rdr 30 ß rödnings kostnaden
med behörig hägnad wärdertes
til Tjugufyra skillingar kapp-
handet 502 Rdr

Uppå dessa lägenheter
par Sökanden reden nedbagt
mehanlig kostnad i hynnerhet
med utfalls diken som wärdertes
til 1½ ß alnen at gör efter
nu hanskildt calculo tilhan-
mans rödningskostnaden 239 Rdr
46 ß Blifwandes det anmärkt
att ej något klander förspor-
des emot det sednare stället,
utmärkt med No 2: Kotora mäki
kalladt utan allmänt wid
grundlagningen til mässa
delningen blifwit anhedt
husom otjenlig at jemwäl
utan delningen utestätne.
Omlunda wara förelupit
at synt intygar ut supra.

På Embetes wägnar
Johan Hellstedt

Jöran Sippola Wäkä Sompi
Nämnden
År 1806 den 6 Julii förut

Kongl. Finska Hushåls Sälskapet i Åbo

1.SCH.

tade undertecknad Expedi-
tions Fogde at Krono Läns-
man, jemte Härads Näm-
deman Matts Poijhonen at
Förra Masugns Bokhållaren
Herr Nils Eric Warnberg på Bonden
Johan Lillöpars ifrån Karaslaoma
at Lappo socken trägna anmo-
dan, Syn å nedannämnde Jord-
stycken belägne innom nämnde
Lillopars, tildelte ägoskiften
til utredande af den kostnad
med mera wederbörande an-
wändt wid neden specificerade
jordstyckens från oländiga til
fruktbarhet bringande nämli-
1o Wasikanhaka; ugerbetet til å-
ker af en mässa genom kyt-
tande som upmuttes at be-
fants innehålla en widd
af Tiwå Tunna 18⅚ kappland
Upodlings kostnaden be-
räknas efter 1⅓ Rdr kappelan-
det som sammanräknad
utgör 110 Rdr 21 ß 4 ß Banco i Jord-

den och Johan Lillopar.

mäche är wattenhand med jäs-
lare hemmanklandad.
2o Kannustanluchta genom kyttande
af mäsha upparbetad nu åter
tilen upmätt widd af Tirå
Tunna 31 5/8 dels Kappelmad.
Upodlings kostnaden å före-
skrifne ställe wärderades till
En Kilsdaler Kapplandet som
tilhemmans räknat utgör 95-
Rdr 30 sp. alt Banco mynt. Jord
man är fin wattenhand.
Emot denna Förrättning
war icke något klander att ma-
märka.
Sålunden synes och befun-
nit intyga är och dag före-
skrifne. A. G. Danielson
W. E. Warnberg. Matts Pöyhönen
M.

Efter hwilkes uplästande
af Hämnden intygades att
Kotorämaka Wasikanhaka och Kan-
nustanluchta mänkar äro Johan
Lillöpar tilhörige och att
hem å dem nedlagt mehrte

Kongl. Finska Hushåls Sälskapet i Åbo

hwarföre Sökanden här öfwer
skall undfå bewis genom Ält-
dragt af Protocollet. Är dis
dag föreskrifna.
Fr. Gärnadskattens Tragnar:
Chr. Sundius

...en och Johan Lillöppar.

Inl. d. 2. Julij 1806 - 270. 71.

Hr. hi Contrivet

Högvälborne Herr Landshöfdinge och Riddare af Kongl. Maijstr. Nordstjerne Orden.

Genom et Kost- och mödosamt arbete, han jag på sätt underdånödmjukast vidfogade Syne Instrumenten utreder, befordradt odlingen af särskilte under mitt åboende Lillöpars Skatte hemman i Narasluoma by

Nr 2202.

Hr. hi Contrivet

Kongl. Finska Hushåls Sälskapet i Åbo

den och Johan Lillöppar.

af Lappo Socken lydande måss marken,
och med hvilket nyttiga företag såsom
ländande: såväl till allmänt som en-
skilt väl, jag ännu vidare tänker fortfar
allenast mig såsom en upmuntran
för min möda ad Kostnad tillades
någon frihet å gamla hemmanets
Ränta eller å Hög ort Recommenderades
till någon sådan hedersbelö-
ning, som trägne Jordbrukare plär
tildelas; Jordenskall vågar hos Eders
Höga Nåde jag allerödmjukast anhålla,
at anten vid Patrejortiska eller finska
hushålls sälskapen till en slik heders
belöning blifver anmält.

Framhärdar med djupaste vördnad
Eders Höga Nådes

Allerödmjukaste
Tjenare
Johan Lillopar
ifrån Naraslucoma
i Lappo Socken

af
Adolph Åbo 29.

Kongl. Finska Hushåls Sälskapet i Åbo

[illegible]den af Johan Lillopar.

271.

Utslag.

Jag har tagit Bonden Johan Lillopar här-
vid fogade ansökning i öfver vägande; och som
samtelige vid Dyne förrättningen d:s 10 sidst:
Aug: tilstädes komne Naraslucoma byämän län-
nat Dökanden bifall, at til upodling intaga
de Trettijo Ett-tunne 12: Kapl:d som han å
Katoramäko oländige måssa låtit, enligt der-
vid författat och här åtföljande instrument,
för sig utsyna, den Dökanden äskar få-
genom anwändande arbete fruktbar giöra;
sådant åfven länder til Allmän som enskilt
förmoge; Altså och med stöd af de om olän-
dig marks odling utkomne författningar
finner Jag skäligt ther-til bifalla; för
hvilket nyttige arbete han kommer at
åtnjuta alt framgent frihet på ränta och
utskyllder, å hvad så medelst fruktbart
giöras, då han arbetet strax börjar och
dermed så fortfar at bemälte upod-
ling, innom Tjo år, må wara fullgiord;
men som delägarena i marken mot-
sagt Karmäsnäfva och Waransari, äfven af

[illegible] — 14
[illegible] — 2
[illegible] — 10
Ra 14 ß 10 rsd

Jakandan åtskda mäßmarkö inlagande, tag
jag til Dökumdans anhållan i Kgw skrif
ten Janekjöka, i åtan mö jag afvaktat
Kgw tid, jom til delning af Jamina mun
älgår, då andel skulf jonom och Välfallna
den gamund jamet nießnögd, agar frå
gat, emoot Dal mämnden jonn bevärdig
delmachtigsat garåd, jain Wasnar i Hoglöf
lonyls Kammar-Collegium ingafum, jm
ja månad til 30. dagar räknad. Wasa
Lands Contoir den 4. November 1804.

C. J. Sarabee

Kongl. Finska Hushålls Sällskapet i Åbo

Inl. den 5. Novemb: 1804.

272

½ SCH.

Kongl. Majestäts Nådiga Fullmagt för Landshöfdingen Herr Grefve Carl Johan Cronstedt.

Litt: B.
No. 193.

Vår Nådiga Fullmagt, som Instrument utvisar, Gifven Stockholm den 5. Martii 1804. Vare Landshöfdingen Herr Grefve Carl Johan Cronstedt, med Vår Nåd förunnad, att, under den tid Han Landshöfdingedömet förestår, njuta Lön och Förmåner, som Vår Kammar-Collegium, efter Vår Nådiga Förordning af den 15. Junii 1797. Landshöfdingar tillerkänt är, samt att

wäl åtskillige, af grannarne anmän-
klander, men emot Kotgrämäkö Hasa
uparbetande har ej någon mot sa-
gelse för sports; i anseende hvar-
till jag allerödmjukast anhåller
at få til enskilt ägo och besitt-
ning intaga sidstnämde eller Kot-
rämäkö Hasa, och at blifva hu-
nad medden frihet, och de förmå-
ner, som Höga författningar om
oländiga mark uppodling med-
gifva; Hvarjämte och hvarvidan
de först nämde eller Kärmesnäsva
och Daranfari Håsarne jemwäl äro
af så eländig beskaffenhet, at
föga någon, ukom mig, som redan
å deras uppodling giordt mycken kas-
nad, wil med de samas uparbetande
taga någon befattning, jag ock kan
Eder Nåder beprofwande hemställer
om icke deras widerare uppodlande
kunde mig åtwen, medåtnju-
tande af frihet och uppodlings

förmåner på ena handa sätt
tillåtas.
Meddjupaste wördnad fram härdar

Eder Höga Nåder

Kongl. Finska Hushåls Sälskapet i Åbo

af J. Langhjelm

allerödmjukaste tjenare
Johan Lillöpar
eff. Narasluoma
i Lappo Socken

Ren och Johan Lillöppar.

A. R. 1805, den 1 Junii inställte sig underskrefven, tillika med Härads Dommaren Mårten Lillpuckila och Närundemannen Matts Pöyhönen samt Krono Gemmans åboen Hendri Pärälä, på Kurkiluoma Gemman i Narsluoma by, Ylihärmä Capell af Lappo Soken; at til allerödmjukaste följe af Landshöfdinge Embetes Högt Respective Förordnande af den 14de December 1804, förrätta Delning emellan Sökanderne Anders och Johan Lilloppar uti Hirfvinefvansju måse.

Uppå härom förut laga kungjord termin tils i dag, infunno sig härvid å bemälte Gemman Sökanderne Anders och Johan Lilloppar, och å svarande sidan var Matts Enisson Kurkiluoma närvarande, hvilken förmente Sökanderne delagtighet i denne mark, å sätt han therom igår i dess synéskrift om Kärmesnefvan Rämäkömåsa anfordt, hvaraf han ock större delen af nu frågvarande ställe då lätit under sitt Kurkiluoma Gemman tilsyna under namn af Kärmesnefvan Rämäkö måsa; hvarom parterne emellan följande förening blef träffad nämlig:

At anden Lilloppar afstår sin andel af denne Delomark, til Matts Enisson Kurkiluoma emot dett at sistnemnde til honom erlägger En Rdr. i Riksgäldsmynt, och Johan Lilloppar behåller all den Kyttolandsmark, han

Bör Belägges med Kemplad Papper

Kongl. Finska Hushåls Sälskapet i Åbo

Den och Johan Lilloppar.

Åhr 1805. den 6te Julii, Warande Rätt uti Lindelahnad Expeditionens Sahle uti Lovo Kämnär man, jemte Häradz Nämdemännen, Matts Röijhönen, uti Lönsbo Mastbygd Bokhållaren, Herr Nils Gust Wärnberg, på Landsmannen Johan Lillkåpars vägnar, som Klagande emot Lapp uti Lappo Byalag, Lagmannen emmedan, Herr Öfverstelöjtnanten, Häradzhöfdingen, Stallmästaren, Riddaren af Kongl. Swärdz Orden, Herr Gustaf Mauritz Armfelt, såsom Ägare af Lappo Krono Hemman, Lieutenanten vid Kongl. Finska Nyländska Dragon Regementet, Herr Johan Gabriel Hisinger, Landtbrukaren Johan Henrik Hisinger, och Landtbrukaren Gabriel Hisinger, alla tre Ägare af Lappo Skattehemman, samt Landtbrukaren Johan Henrik Hisinger, såsom Ägare af Lappo Frälse Hemman, Swaranden, Landtbrukaren Johan Lillkåpar, och Swarandens Fullmägtige, Landtbrukaren Johan Lillkåpar, Lagligen instämde; Nämnde

	Mark. Penn.	Penningars belopp i Banco.		
		R:dr	sk:	rk:
1mo Vaskantaka, upparbetadt tillvärd af en myckin granvuxen Kyttmarks som upmätt och besant kunnogjälla warit af	3 Lr. 2.	18 5/6.		
Lagdeling och Kostnader wid Syningen och Kostar 1/4 Rdr 10 Sk: som —				
sammanwärderad utgiorde	—	—	110:	21. 4.
Förordnade att ersätta sjelfwe med jämbördes sammanblandad.				
2do Kammessan lukta: lyan som Kyttmarken af mäten upparbetad warit, wärdad till	2 Lr.	5/31: 6		
Transport	5.	11/16: 24	110.	21. 4.

Johan Lillkåpar (Prot.)

Kongl. Finska Nyländska Hofrätts Justitie Kansli d 16 Oct.

Sjelfe för detta upparbetat med tze Tjenin vid varande Lindor invid dey Kortebnesvång, samt ehåller af Kurkiluoma de tvenne Kyttolands ägor, dem Kurkiluoma med diken försedd, dem ena belägen emellan dey Kyttoland, ah Kaskinsemmanb den 2ne i denne sistvekne månad högste Kyttolandsmark Karnebnesvantaustabenämnd, ah åsven af Kurkiluoma med dik försedda skyket i Nomaändan af berörde fordegiorda Kyttoland samt tjugu en alnb bred Kydesrätom af lika läng med förägande skyket af ovidrörda mäsmarken tzeninvid, ah dejemte åtog sig Johan Lillkåpar erlägga hälften af underskrefvens ah Nämndemäns arfvode; hvaremot Matts Enison Kurkiluoma erlägger andra hälften ah betaller åtskoden af handandel af delomarke. Med förägande öfverenskommelse förklarar vid önskedes nöjde utsjuna.

Johan- och Anders Lillkåpar. Matts Enison Kurkiluoma

Således vid öfverenskommit utsjuna.

Sjöst. Salmen

Mårten Lujunkila, Matts Röijhönen, Mendes Pärälä.

Transport	5. 11/18/24	110. 21.
Upodlings kostnaden å fordskrefne ställe, wärderades till En Wiksdahler kiom tillsammans räknad utgiör	— —	95. 30.
Fördmohn är fin watu sand.		
Summa	5. 11/18/24	206. 3.

Emot denne förrättning wart icke något klander at anmärcka: Sålunda Synet och befunnit intyga: Än och dag föreskrefne:

Cancelron

A. Warnberg. Matts Pöyhäm.

Kongl. Finska Hushalts Salskapet i Åbo

Åhr 1802, den 10 Augusti inställte sig undeteknad Landtmätare å Lillköpars hemman uti Naraslucma By af Lappo Socken, at enligt Konungens Befallnings hafvandes Höggunstiga förordnande af den 27. Junii sidstledne, efter förut tilkiänna gifwen Laga termin, syna och besichtiga de mässmarken, som Sökanden Johan Lill Löpar är sinnad genom kyttande till fruchtbärande giöra: hvarvid sig infunne, Nämndemannen Jöran Sippola, och Ein Wäha Sompi bägge från Kauhawa Capell i Lappo Socken, jemte Wederbörande hemmans åbor, Johan Lill Löpar, Jonas, Elias, Anders, Johan, och Gustaf Kerkinen, samt Johan och Elias Kujala, och Bonden Matts Kurkilucma

Synemännerne begäfwo sig ut å marcken til så kallade Kaudesnewa, och Waransari Mässmassmarck, Belägen wid Sökandens Skattlagde ängsmarck, Bestående å 6. å 7. qvarten Djup äfje und ser och Sandblandat grund utmättes til Twå tunne = 16. kappeland.

Emot denne lägenhets utsyning, anförde samtelige nämnde Byamän klander, i anseende dertil at samma lägenhet är under allmän fördelning inbegripen, hvarföre Sökanden Johan Lill Löpar tätt derwid bero. och utwiste för det

2o. Kotokämäki mässa, En Odugligt Tall mässa eller Myra bestående af 2. å 3. alnen Djup mässa med Sand grund wid Stränderne något Lerblandat, belägen innom

	mårs-mank		Rödnings kostnade	
	Rd:	kr	Rf:	ß
Sökandens egna Ägon, innehållen tilmarkens uttorkande fordras 26900 alnar utfalls och tvåa eliken, som tilsammanlagen vårdentes til Enß. ec. gör	31:	12:	840:	30.
Rödnings kostnaden med behörig hägnad vårdentes til 24 ß. kappelandet	—	—	502.	—
Summa	31.	12.	1342	30.

Uppå desse lägenheter han Sökanden redan medlig anseenlig kostnad, i synnerhet med utfalls dikens som vårdertes til 1½ ß alnen, och gör efter nu särskilt Calqueul tilsammans med Rödnings kostnad 249: Rf: 46 ß.

Blifwandes det anmärkt, at ej något klanden försporde emot det senare skället, utmärkt med No. 2. Koto Kämäko kallat, utan allmänt wid Grundläggningen til mossa Delningen blifwit ansedt såsom otjenlig, och jämväl utur Delningen utesluten. Sålunda wara förelupit och synt intygar at Supra

På Embetes wägnar

Johan Hellstedt

Jöran Sippola Wähä Sompi
Nämnden

Kongl. Finska Hudgats Tälskapet d. 1800

3341

Utdrag af Protocollet hållet wid i Laga tid gälyst allmän Dockne stämma med Lappä Dock. å Filpula hemman i Kyrkobyn den 30te April 1807.

§: 4.

Nu företrädde Bonden Johan Erickson Lillöpar ifrån denne Dockens Narasluoma By, och förelade Kongl. Maijts Hoga Befallningshafwandes Resolution af den 23de nästledne Februarii, hwarigenom Löpar blifwit anwist alt wid i Laga tid utlyst Dockne stämma låta undersöka om de upodlingar som Dockande gjordt å Vasikanhaka och Kannustanlutta oländiga marker; och mär Dockne männens intygan härom åskades, besannade the närwarande Narasluoma Bjämän att Löpar å sätt byne instrumentet under den 6. Julii 1806. innehåller med betydelig kostnad i sämka och oländige marker wärkstäldt de upodlingar hwarföre han nu är finnad hos Kongl.

Johan Lillöpar.

Sinska Hushållnings Sällskapet [illegible]
[illegible] [illegible] [illegible] [illegible]
[illegible] belöning, [illegible] [illegible]
[illegible] [illegible] [illegible] [illegible]
[illegible] [illegible] [illegible] [illegible]
Är och dag förskrifne.

L. Socknestämmans Lägnar.

in fidem protocolli

J. N. Wilskman

278. 79.

Högadle och Widtberömde Herr Professor!

Till Herr Professoren har äran at afsända Sacellanen Krancks Memorial till Kongl. F. Hushållnings Sällskapet med åtföljande Ledamots afgiften, Afledne Kyrkoherden Enckells Observationer gjorde af honom i Lifshden i Sodankylä Lappmark och Jänich Clementeorfs Förtekning på de barn han vaccinerat i Kuusamo gämte dithörande bevis, och anhåller på Fänrikens vägnar, at Herr Professoren wille vara god och recommendera honom till arfvodet. Äfven afsänder jag till Herr

50 Rd. för Pedell-Banco.
25 Rd. för Antilla

Henrik Tolpo
Lagm.-Ekerman.

lagt, wid sine uppodlingar, befans uppstiga till 346. Riksdaler Banco. Församlingen besannade dess riktighet till alla delar, med förklarande att nämnde Joseph Sildanen med mycken möda och under stor fattigdom ådagalagd härvid sin outtrötteliga

Professoren fint garn som Nybyggare dottr
Lisa Johans dotter Hjukka sprunnit och bedr
at Herr Professoren täckes vara gunstig och
anmäla denna flicka till erhållande af ha
ked och Medaillon. Flickan har länge va
rit utmärkt och kand för snäll spränerska och skul
kunnat sprinna ännu finare garn än detta, o
här vant tilgång på godt och fint lin. T
början af Sällskapets inrättning skickade
in garn af denna flickas tilvärkning, som
ansägs för premie värdigt, men då var den
författningen, at det skulle belönas efte
qvantiteten, hvarföre flickan ei fick na
got; men nu hoppas jag at Herr Profes
rens gunstiga åtgärd tilskyndar flickan
belöningen, hvarefter hon har en särdeles
längtan. Med fullkomligaste hög
aktning framlefver

Högädle och Widtberömde Herr Profes
sorens

Kemi den 25 Febr
1808

ödmjuke
tjenare
M. Rautrén

113. ink. d. 29 Maj 1808.

279.

Utdragaf Socknstämma Protocollet,

År 1807. den 6. December hölts i Sei-
sko Kapell kyrcka enligt i laga tid-
skedd kungörelse, en allmän Socken
Stämma, i närvaro af församlin-
gens Hederwärde Ståndspersoner, —
Kyrckones Sexmän och de fläste af
allmogen, hvarvid följande angelägen-
heter under granskning förehades: —

1o Studeranden Matts Grönberg framgaf
ett Syne Instrument af den 30. sidstför-
wekne October, öfwer besigtningen och
wärderingen af de Insjö uttappningar
och kärr uppodlingar, dem Torparen
Joseph Sildanen ifrån Wütaniemi
by i detta Kapell fullbordat, —
hwilket Instrument nu till dess
hela innehåll upplästes och uttolc
kades å Finska Språket. — Den
dryga omkostnad han redan an-
lagt wid sine uppodlingar, befans
uppstiga till 346. Riksdaler Banco.
Församlingen besannade dess riktig-
het till alla delar, med förklarande
att nämnde Joseph Sildanen med myc-
ken möda och under stor fattigdom
ådagalagd härvid sin outtrötteliga

flit, idoghet och drift, såsom de äfven
lemnade de fördelaktigaste omdömmen
ej allenast om hans beskedelighet i all
mänhet, utan och om den klokhet och
ihärdig idoghet samt vågsamhet u
för Finska landthushållningens up
hjelpande gagneliga företag, med hvi
ka han utmärkt sig framför mång
andra. Den upplysning lemnades af
ven, att igenom desse af Joseph Silda
började nya kärr uppodlingar en
kännbar nytta för denne trakten
inwånare winnes, i anseende till ky
lans och frost nätternes aftagande
hwilka rätt ofta å flere ställen
nom kapellet förordsaka totala m
wäxt åren, som och, att han ingalunda
utan wederbörligt biträde är i stån
att werkställa dem.

Upplåst, Justerad och godkänd intyg
Seisko Kyrcka den 27. December 1807.

Å Sockne Stämmans wägnar

Mart: Lilius

Johan Sammelander — J: Wanonius

Henric Birilä nemndeman III — Johan Tollölä Seeman L

Kongl

Matts Seppälä Seeman M — Joseph Yrjölä nemndeman R

Stephan Uskali Seeman + — Henric Kuoranda Seeman I

Anders Knutila Kyrckowärd H — Johan Jutila σ

Rättelighen warm af hufwud Protocollet uldragit intygar,

Henr: Hellén — A. Hellén

Der 1807. den 30. October inställte sig underskrefiren jemte Nämndemännerne Henric Mattsson Hivilä och Johan Andersson Ljuttu å Sildais under Wütaniemi Skatte hemman hydande torp i Teiskö kapell af Messuby Dockens och Tavastehus län, förrätt enligt torparen Joseph Pettersson Sildases anmodan Dyna och wärdera det arbete och kostnad, som han uti Palva- och Koivva järvi insiöars uttappande och fällande samt flere ohändige kärrens derstädes dikande, rödjande, brännande och gräftande till kyttland, såsom framdeles ämnade till åker eller äng, nedlagt och påkostat; sedan fortfors med förrättningen och befanns som följer.

	Banco.	
Sedan Dynemännerne af wederbörande behedsagades till ofwannämnde Palvajärvi besågs 1mo deß utfalls dik, som ihar 62 famnar hångt, 4 qwarter djupt och lika bredt, gräfwet uti genska hård och stenig mark, hwilket a 1½ sk famn gör	1.	45.–
Genom detta utfalls dik har sjön hagd sig redan 4 qwarter och kan fällas ännu åtminstone 2 alnar,		
Transport	1.	45.–

Transport 1. 45

myn darthill fordras a mykem myg-
hat mr bathr i mnsanna thill Kr
Jorm Jamm Jon hiagn j jor-
dan, Gerilbn Kåsnnd hikirme
för dat nustermannar iber dan
grofsrnd.

2do Hagusfera ermednings mannar
nn sfer thill Koirra järvi insjön som
higgar hitat Jögr nyg oik fal-
lar thill dan för Jnnand, och
bafjatiagnd dab uttfalls di, som
after noamfra mutnina kvar
wfer nn 62. famk: länga, 6. german
dar djnpt oik bredt, och mfvath
gnom xtt olandigt Jmark Jvar
nfr ofwanbaliagn Jorm kvarn hr
gnath i Jorb oik kvarns, fnecvar-
ofvanne Jom in uti dnen
r nfr oik Gerilbrth a 2½ 3. famk: gor- 3. 11.
Jnnan hundfr Jan Jön hwadfia
2. alnar x Jnjn uttfalls diskj
nn fm djnpt, Jan dat doik kvar j
bdhigan Jmydt dnigenom, mtt
Jnan bliferik undan rödjnda oik
kvarnda, Jom forrn Jindrand
rnuthn fo fort ofvir Kvarnk.

Dfsa bnägar insjö aers uthaug nn
oc Jnfer nn mnd Jig nn Jon nyttan
Jin gerid a dennn Jtrandar Jmk hör-
jnt ernyn agrnd, Jom an Jnnli-
gen förbjn torgats Jodbodl.

3tio Hafsnäs Kvarn tmallnen bnägar
dafsa insjöar mk 3. kunnlaind
rnid Gerilbrth dnenrik bavagt mnd
nn djnpt agrnd oik vid nfsa ofwanne
mn Jnfer nn Joseph Sildanen tmbahr
nndnnrödjnk dnen, Jn att dnetta
nnsnäs Jnfer nn mkamtt 7. dnegs
warndk per Dnggenland, Jom
a 12. fkr dnagnn gor — — — 157. 24.

Transport 162. 30.

4to Hafsnäs Kvarn Jolstn Gideon om Koirra järvi insjö nch 1. kunnland vidd, Jtrax nnn dab nfr dikat i hagnar Jum gtrnstad oik dnn ofsigna dehnn vat-
ten ofo, thill dab nygrnd Jmnds grö-
fnand Jn Jtrnnn nn gjtt ming 120. 30.
dnagvarigh Jom ath. dnen ogn-
Vtidrtha Kvarn, nfr 1 kunnl 100. Jam-
nnn 4 dgnarnfr djnpt oik bredt, Jom
a 1. fkr Jeman agnn — — — 2. 4.

5to Kvarn gik no rnn Gideon om Jtrumm
dn insjö nch 20. Kvgenland, Jom för-
nh. Jtnerik bnen vagt mnd agnn
oik vidn Jnoj immnn nfr dnen wid-
dab indandrejnn oik bnäm mk Jöjesth
Sildanen oik dno mn dab nfr Gideon
dab Jom dat förnagnnn dab Jtrumm
uti hagnar oik Gnndrn dehnn nyt-
jnn tick dno wall i tick dab grnftan
dn oik bnännandn grö Jnand dab
Kvarn agnn nfsnan 120. dnagn
nnarigan, Jom a 12. fkr dnagnn gor 30. —
Gideon ufagnn 4. dgnarnfr djnpt
nnn 4. dgnarnfr bnädjnd oik tick
bnädn, Jom a 1. fkr Jtumm gor
6to Warnen Gideon Jelfn Kvarn, Jom lig- 1. 12.
gar litat Jydn Jodr ath Jtnät
dafsn. nn gnnidn insjön oik nn
Koirra Gideon nn Warnen kallat, a
Jtumb nch 2. kunnland vidd,
Jom vnrit bnännath nnd nngnen
dnen nn mdnan Jnatfnd oik gnn-
Jnnd, Jtnax fönn oik Jtöng nk Kvarn
gnn nn bnädnn dnn honband i nan
Jtrand till nngnn Arcala in-
nnfnll; Till Kattn Jorn oik
nkdnn bafnnnligan nnrathn
bnfnäs Gnfnrn nkagnath 8. dnegs
warndk per Dnggenland, Jom a
12. fkr dnagnn gor — — — 120. —

Summa 346.

deste förenämnde kärr äro gansk-
tjenliga till kytt land, och kunna
framdeles blifwa bördig å-
ker eller äng; men dertill för-
dras ganska mycket arbete
och kostnad i anseende till rot-
huggningen och gräftande, hwil-
ken kostnad wärderingsmän för-
det närwarande icke kunna
pröfwa och utsätta. —

Sålunda wara, dynt och be-
funnit som föreskrifwit
står, intyga

Matth: Grönberg
Civ: Acad:

Henric Birilä Johan Ljutta
Nemndemän

111 2

136 284 285 36

114

ink. d. 29 Maj. 1808.

283.

Utdrag af Sokn stämmo Protocollet, hål-
lit i Teisko kapell Kyrcka den 6. December
1807. som utwisar Bonde Mågen Johan Jöräns-
sons från Paxula Hemman verkställda upodlingar,
med mera. —

För 1807. den 6. December hölts i Teisko ka-
pell Kyrcka, enligt i laga tid skedd kungö-
relse, en allmän Sokn stämma, i närwaro af
Församlingens hederwärde Stånds personer,
Kyrckones Sexmän, och de fleste af Allmogen,
hwarwid följande angelägenheter under gransk-
ning förehades: = = = = = = = = = = = = = =

2do Klockaren Henric Hellén inlemnade ett dy-
likt Instrument af den 5. i samma månad, der-
uti Bonde Mågen å Paxula Hemman Johan
Jöränssons kärr upodlingar voro uptagne, och efter
uplåsningen intygades vara sålunda verkställte i
Summan af hans upodlings kostnader var värde-
rat till 136. Riksdaler 27. Sr. Banco. Församlin-
gen aflemnade dessutom om hans utmärkte beskede-
lighet, ~~och~~ flit och driftighet, de mäst gynnande
omdömmen, äfwensom om den stora fördel, som om-
kring boende utaf så beröm wärda, och utöfwer hans
swaga förråd, sig wida sträckande företag winna, wid
deras ägors fruktbarhets tilltagande i Församlingen
yttrade sin önskan vara, om flere kunde upmun-
tras, och dertill af Höga wederbörandes hjelpsam-
ma åtgärd befordras, att företaga och fullbor-

da så nyttige arbeten. —
Upläst, justerad och godkänd intyga
Teisko Kyrcka den 27. December 1807.
å Socknestämmans vägnar
Mart. Lilius

Joh. Tammelander — J. Wanonius
Henrik Birila — Johan Pöllöla
Nämndeman
III — I
Matts Seppälä — Joseph Yrjölä
IV — V
Stephan Uskali — Henrik Kuoranda
X — I
Anders Knutila — Johan Jutila
X — 6

Rätteligen vara utdragit intyga
M: Grönberg — A. Hellén

136.

inkom d. 4 Aug. 1808. 284 ~~237~~ — mari 1808. 285 ~~238~~ 285

Högädle Herr Professor!

Jänledning af Herr Professors ärade skrifvelse af den 18. förvekne Februari, har jag väl länge sedan bort insända, de begärte närlagde handlingar; men tiderna och närvarande ställning, hvilka äro allmänt kända, hafva därväd

[illegible] 29. sidst [illegible] leutit [illegible] Lärgen [illegible] cummo [illegible] för [illegible] förbätt [illegible] som Syne [illegible] Lär-
samlingens Innerrevenare allmänt intygade så i hanning crearen, som merberörde Syne Instrumenter för-
må; Dess som Smeden Matts Pedel är den förste i Orten som befattat sig med ugodlingar af denna beskaffenhet, önskade Lärsamlingens Ledamöter att Högloff. Kongl. Linska Hushållnings Sällskapet mäl-

lagt hinden i vägen, hvarföre jag sent omsedon har äran dem insanda, hvilika utreda, med hvad rättighet, Matts Pedell og anden Anderson besitta sina lägenheter.

med all högaktning framlefver

Högädle Herr Professorns

Sammarfond 30 Julii 1808.

ödmukaste tjenare

E. F. Uhlman

Inkom d. 2 Januari 1808.

285 ~~238~~ 285

Den 1807. den 6. December hölts kyrkostämmen uti Glöjärvi kapell kyrkoa, hvarvid under Församlingens Ledamöters granskande och utlåtande, medelst uttolkning på Finska språket, lämnades, ej mindre det Dyne Instrument af den 28. och 29. sidstledne September, som Dokne Smeden Matts Pedell ifrån Pohjankylä lautit författas, än Dyne Instrumentet af den 28. iberörde Månad, uppå Torpa-ren Anders Andersson Antilas anmodan författadt, så de af dem förrättade ny rödningar och forbättringar, med gradmera, som Dyne Instrumenterne innehålla, dåra Församlingens Innerrånare allmänt intygade så i sanning lvarna, som merberörde Dyne Instrumenter förmå; Och som Smeden Matts Pedel är den förste i Orten som befattat sig med ugodlingar af denna beskaffenhet, önskade Församlingens Ledamöter att Höglofl. kongl. Finska Hushållnings Sällskapet mäl-

te genom tjenligit understöd ug
muntra honom, såsom barnlenstad
och betungad med gamla och djuflige
föräldrars kötande, äfven som
Torparen Antila, till widare fort
farande af detta dryga arbete
hwilket wid uprepandet, erkändes
Datum ut Supra.

På kyrkostämmeans wägnar

Joh: Ringbohm
Parom Gerens in Birckala.

Matts Hembara. Johan Lojla. Matts Tyrsko
Nämndeman

Henric Huhkaja. Michel Matala. Eric Sisto.
Drumean

År 1807. den 28. September, inställte sig under-
skrifven jemte härads Nämndemän Joseph Ja-
cobsson Leppälax från Teiskokapell och Johan
Andersson Jaskara från Kyrö Sohn, å Anttila,
under Pjetilä hemman lydande torp i Glöjärf-
vi Kapell och Birckala Sohn, till att efter tor-
paren Anders Andersson Anttilas anmodan
syna och besigtiga Kettusuo Kärr, som be-
rörde torpare är sinnad upparbeta till Kytt-
land, och sedermera till Åker eller äng, samt
vårdera hans derwid redan nedlagde arbete
och kostnad; och företogs nu denna förrätt-
ning i närvaro af Jordägaren Bonden
Henric Henricsson Pjetilä, som i alla
delar samtyckte till torparens ämnade ar-
bete, samt befants, som följer. —

	Banco
Detta förenämnde Kettusuo Kärr ligger innom torparens Bol åker hägnad, pröf-vades innehålla, den andelen som ädämnat till Kyttland, minst två tunneland, beväxt-största delen med magen björkskog, åtta alnar djup fin svart gyttja. — Utfalls dik är 80. famnar långt, 6. quarten bredt och lika djupt, gräfven-	

i hård lera, ansågs minst 4. skillingar famnen, som a 80. fl. giör — 6. 32.

Hufvud diket är 90. famnar långt 5. qvarter djupt och lika bredt, värderades till 2. fr. famnen som giör — 3. 36.

De öfriga tvär diken utgöra i längd 600. famnar, 4. qvarter djupa och lika breda, ansågs till 1. fr. famnl. som giör — 12. 24.

Ungefärligen 13. kappeland af detta kärret, är skogen undanrödjat, gräftadt och bränd, samt besådt med Råg och hafra, till detta arbete pröfvades hafva åtgådt minst 20. dagsvärcken, som a 16. fr. giör — 6. 32.

Detta förenämnde kärr, tycktes vara ganska tjenlig till Kyttland, och torde framdeles blifva bördig åker eller äng; men dertill fordras ganska mycket arbete och kostnad i anseende till rothuggningen och gräftande, samt dikens vidare gräfvande, och vidmagthållande, hvilken kostnad värderingsmän fördet närvarande, icke kunna pröfva. Detta arbetets vidare fortsättande vore så mycket mera af nöden, som af detta kärret uppstiger starck köld och frost, och förordsakar mycken skada.

Torparen beklagar sig äfven i anseende till

Transport — 29. 28.

Transport — 29. 28.

dessa svåra missvärt åren vara utur stånd satt, att med drift continuera med detta nyttiga arbete, hvarföre han säger sig vara sinnad att i djupaste ödmjukhet anmäla sig hos höglof. Kongl. Finska Hushållnings Sällskapet i Åbo till undfående af någon hjelp dertill.

Föröfrigt anmärkes här att torparen under Nio års tid, aldeles å nyo upbyggdt detta torpet och försedt det samma med alla nödiga nya hus, kostnaden för desse, ansågs minst till — 100.

Samt upodlat af grof skog och en del stenig march Tre tunneland åker, upodlings kostnaden ansågs till 30. Rdr. tunnelandet som giör — 90.

Summa — 219. 28.

Sålunda vara synt och värderat, samt befunnit, som föreskrifvit, står intyga ut supra.

Henr. Hellén
Klockare i Teisko

Joseph Leppälax
Nämndemän

Johan Jaskara

År 1807. den 28. och 29. September, inställte sig undertecknad jemte Härads Nämndemän Joseph Jacobsson Leppälax från Teiskö kapell, och Johan Andersson Jaskara från Kyrö Sokn å Sokne Smedens torp Nordberg kallad, lydande under Pjetilä hemman i Pohjankylä By och Ylöjärvi kapell af Birkala Sokn, samt Åbo Län, för att i anledning å Sokne Smeden Matts Pedells anmodan syna och värdera det arbete och kostnad, som berörde Smed uti Iso Haapajärvi Insiös fällande och uttappande, flere oländiga kärrens dikande, rödjande, brännande, och gräftande till kyttland, såsom framdeles ämnade till åker eller äng, samt uti dess torps byggnad, och derunder lydande ägors upodling nedlagd och påkostat. Härvid var, och Jordägaren Bonden Henric Henricsson Pietilä närvarande, och tillkännagaf, att berörde Smed med hans samtycke förrättadt, desse arbeten, och äger äfven dermed vidare fortfara; Med förrättningen fortfors och befants, som följer. —

	Banco		
	Rdr	Sr	Rst
Sedan Synemännerne blifvit, af vederbörande beledsagade till förenämnde Iso Haapajärvi Insiö, besågs 1mo Utfalls diket, som efter nogaste mälning befants vara 90. Alnar			

Längt 6. alnar djupt och lika bred, gräfven uti ganska fleenig backe, hvarof med knat blifvit sprängt, med elf Bränd, och annan upphackat, samt utvällbat ganska mycket stora stenar, och som dels breddarne vilja årligen ihopramla, samt förenkla hafva mycket arbete, hvar Smeden Matts Pedell tilw att förekomma sådant, redan murat en del af dels hanterne, med de deraf sprängda och utbrutna stenar, hvilket arbete nu äfven ätta karlar fortsatte; Till detta svåra arbetet, som derstädes redan blifvit verkställd, pröfvades hafva åtgått minst 300 dgs värken, som a 16 Sk. dagvärket giör ——— 100. —

Igenom detta utfalls diket är denne linie redan fäld 10. qvarter, och kunde ännu fallas minst 12. qvarter, i fall qvarn dammen, som är nedanför och ränner 60. alnar lång skulle förstöras, och hela diket å nyo gräfvas djupare; men detta arbetet pröfvades minst dubbla mer än 300 dgs värken, med hvilket arbete Smeden, utan biträde, jade sig icke åga förmåga till, ehuru viljan vore god. —

Medelst denne Haapajärvi linies uttappning har Smeden Pedell redan icke allenast tillåkt dess egen ängtiew två tunneland, och torrhat de vid sjö stranden belägne kyttlanden, utan och har ett under Hattanpä Gård lydande torp Särmaniemi, och Fahlo hemmans åbor

Transport: ——— 100. ———

Transport: 289. 240. 100. ——— fl. 289 8.

i Seiska kapell deraf mycken nytta och ängslighet, och förorsakat förhinder deraf, uppstigande kåld och frost. —

2:o Besägs ett vid förenämnde Haapajärvi sjöstrand liggande hårw Haapajärvenseo Pallac belägget något öfwer ¼ mil från Smedens torp, innehållande minst tre tunneland som varit besådt med gröfsprag, som redan är undanrödjat, och till hälften dikat i tegar gräftat och brändt, samt besått med slagvete, korn, och rofvor i goet buck. Till detta arbetet pröfvades redan hafva åtgått 100. dagsvärken, som a 16 Sk. dagen giör ——— 33. 16. —

Utfalls diket och utfalls dikon åt sjön utgöra tillsammans 300 dn. samman 6. qvarter djupa och 5. qvarter breda, som a 3 Sk. samm. giör ——— 18. 36. —

Svår diken utgöra i längd 660. samman 5. qvarter djupa och 4. dn. breda, som a 2 Sk. samm giör ——— 27. 24. —

3:o Wettakangaan Rahkaseo kärr, bestående af 15. kappeland, som varit besådt med mager björk och granskog, som redan är undanröjdt, och brändt, hvarlöw redan pröfvades åtgått 6. dags värken, som a 16 Sk. giör ——— 2. ——

Utfalls dike är 100. samman längt 5. qvarter djupt och lika bredt, gräfvit en del i hårdera, som a 2 Sk. samm. giör ——— 4. 8. —

Svår diken 40. samm. lika med föregående giör ——— 1. 32. —

Transport: ——— 187. 20. —

	Transport:	187.	20.
4:o	Heråkiensaco Kärr, a 20. Kappeland, Skogen är redan andanröjat, dikat i togar, och gråstäckt, till detta arbete ansägs hafva åtgått 50. dagsverken som a 16. Sr. dagen gör	16.	32.
	Utfalls dike gråfven i Kärr dera är 40. famnar, 5. quarter djupt och breet, som a 4. Sr. famn gör	3.	16.
	Kärr diken utgöra 100. ⊏ famnar, 4. quarter djupa och breda, som a 1½. 6. Rst. gör	3.	6.
5:to	Kiviseneajan Rahkasco Kärr, af 10. Kappeland, bevuxet med magert tallskog, en del undanröjdt och dikat nämligen: Utfallsdike 20. famnar i Kärr dera 6. quarter djupt och breet, som a 4. Sr. famn gör	1.	32.
	Hufvud diket längs med Kärret är 40. famn långt, 5. quarter djupt och breet, som a 1½. 6. Rst. gör	1.	12.
6:to	Kuloniemen Korpi af 10. Kappeland, bevuxet med björck, tall, och granskog, som en del är undanröjdt, hvarföre åtgått 6. dagar, som a 16 Sr. gör	2.	
	Dikat derstädes 6 ⊏ famnar, som a 1½. famn gör	1.	15.
7:o	Torpets åbyggnad är i förfrågadt stånd hvarföre kostnad i summa ansägs till	30.	
8:o	Uptagit åker å nyo af gråsbacke Ire Tunne och 25. Kappeland, behörigen dikade och med vårdsgårdar försedde i godt brukb. ansägs upodlings kostnaden till 90. dagsverken å Tunnelandet, som a Ire Tunnel 25. Kappel. gör 345. dagsverken, som a 16 Sr. gör	115.	
	Transport:	381.	37.

	Transport:	381.	37.
9:o	Rödjat ängar uti följande Kärr nemligen Kettasuen Korpi 2. Tunneland. 2:o Lepokorpi 10. Kappeland, och innom Haapajärven 1. Tunne 10. Kappeland, utgörande tillsammans 3. Tunne 20. Kappeland, behörigen dikade och gjärdade, ansägs till 20. dagsverken å Tunnelandet utgör således 100. dagsverken, som a 16 Sr. gör	33.	16.
	Summa	415.	3.

Utom Haapajärvi utfalls, åker och ängs diken, utgörande benämnde Kärr diken in Summa 1363. famnar eller 4089. alnar i längd, och prästades karlen åtminstone andragången så mycket till.

Desse benämnde Kärren, ehuru oländiga och betwdliga Tunna genom hyttande, men ej på annat sätt, hålla och hållas förvandlas till fruktbärande, och bördiga åkrar eller ängar, hvilket det, af Smeden redan värdesatte arbetet nogsamt af sig visar; men dertill fordras ganska mycket arbete och kostnad, i anseende till rot luggningen, gräfvande, och i Kärret liggande stora lågor eller träns upprännande, samt vidare dikande och deras vidmagthållande m.m. hvilket mycket arbete och kostnad värderingsmän för det närvarande icke kunna pröfva, och att sätta.

Smeden Matts Pedell hade sig åfsven för det nödvarande vara allvarligen satt, att efter hans böjelse och med drift kunna continuera med detta nyttiga arbete, så vida hans gamla besparingar dertill redan åtgått, och dessa svåra missväxt åren åfsven inträffat i Tanseende hvarföre han säger sig vara finnad, att vi djupaste ödmjukhet anmäla sig hos höga Vederbörande till nådigt skydd och

ende, för att vidare kunna fortsätta med sitt arbete hvilket vore så mycket mer af nöden, som den af dessa Kärren upstigande starka költ, och frost, som å denna ort ofta härtills giordt, mycken skada, kunde än vidare förekommas —

Sålunda vara synt och värderat samt befunnit som föreskrifvit står, intyga ut supra

Henr. Hellén
Klockare i Teiskt

Joseph Leppälax
Johan Jaskara
Nämndemän

Afskrift.

Contract emellan Sokne Smeden Matts Pedell och Bonden Henric Henricsson Pietilä från Pohinkylä by och Ylöjerfwi kapell af Birckala Sokn.

1.o Får Smeden Pedell alle de Torp ägor, som dess fader förut innehaft, nyttja, neml. Kifwisenoja åker och ängs stycken, som Pedells fader förre Sokne Smeden Henric Thomasson uptagit.

2.do Torpet kommer nu at anläggas på ett berg Nordberg kalladt, hvarom kring är så väl åker som ängs stycken, hvilka Pedells fader äfven uptagit, dessutom får Pedell till nyttjande Pietilä gamla Mäentausta äng, där emot Pedell bibringer Pietilä med kostnad på ett annat för Pietilä till äng lägligt ställe.

3.o Hapajerfwensuo, jemte insiön af samma namn, som Pedell till en del redan utfält watten, och dikat kärret i tegar —

4.o Kettulankorpi —

5.to Kullonnitukorpi —

6.o Lepokorpi —

7.o Wähähapajerfwenlepo suo —

8.o Pitkänsuo kura äng —

9.o Ketakangansuo kärr —

10. Käräkivensuo kärr —

11. Kivisenojanrahkasuo —

utom afvan upräcknade ställen, så äger Pedell å tjenlige ställen om kring dess blifwande Torp läge uptaga åker och äng —

12.o Bör Pedell årligen för det han omstående torp lägenheter besitta får betala Tjo Rd. Riks gälds mynt uti Tjo års tid; men sedan tjo åren äro ifrån innevarande år, börjandes förflutne, så betalas

i Vanco Sjö K. arlegen
Detta Contract gäller i underskrefnes
achtare nu Cefgrande Kufstrure hij
Sidendaft, som skjedde a Frankull
d 29de Martii 1806.

Henric Henric Jonsson Biel
Kl Johannkyla

Med omstående Contracts förklarar sig
nöjd och lyfra

Matts Pedell
Sokne Snickare

Sin widtnes
Simon Johansson
Svajäis

Henric Simonsson Svajäis

Så begrafvad af
Gl. Selenby
Enlighet med Originalet bintygar
Gl. Selenby

Contract

Emellan undertecknade dags Gårdsegare och undertecknade gjordt följande afhandling

1mo Vid Hemmo Hemmingsson och Gårdsegare Johannsdotter, samt med afvikta Skattlar Jonsmans i Johannkyla by och Pfogärds Socken gäld af Kirkjala Pastorat antagen Hemmans och Jord Lägenhet å Torp Landbo å Torpet Hemmans Anders Anderssons Tillvärd Torpare och Lägenhet Tall Hemmans angifvande allehanda mark som ligger emellan följande med öfverenskommen ordning Ekmans Hagagärdes Enge, Langbacken Ängsko emellan Tall Mosa emellan, och åker emellan linea Svanbogen emellan Hattuhuhta ängs ögon vänder, i samma Mosa emellan Tall Hagavuorenlepo, Gvalken emellan Hemmans Jord samma emellan Tall, åker ängs Brunsta, byggnad, skadmans, stalls lya som så Jordan Hall Synes vara, och Lag enligt vänj. Dock undantagas af Hemmans mark Tall vårt upskälda ängsmark den del af Hattuhuhta ängs som emellan de 2 adskilta Hemmanen, Gvalka emellan i Norra och Södra sidan om ängen, vad Krok ängen emellan Sandlan Sjonlato och Kantalato Ladorum, vatten och wägen till Hattuhuhta öfra ända, samt Anders Antelas (som kommen Hemmet torp att ämnet) Gårdsrå om, emellan Mosa Emellan Tall Hagavuorenlepo Lägen förbi, som förbemälde ände

2do Alsom de Gästfoder Hagagärdes Enjo, under dess vadan Betämda mark kan få, ingen Hemmans Tall Skall att Tall ängsmarck Emellan wänd upskilda del, mellan vand Hattanyttan och Karonsno ängen rätta, Hvad Dessa omkring vand ängar, Tall tjenlagt vara kan

3tio Desse Lägenheter som Anders Antela från nästkommande 1800: års början åtta år nyttja skall Derföre anlägganda ödetax, men sedan nämnda åtta år till ända lugnat, bör Hem

utu Tjuga års ted årligen utgöra Tre Riksdaler Sexton skilling Contante penningar, samt Tjo dagsverken hälften om Dommaren och hälften om wuntren med wår mat; Och efter sistnämnde Tjuga års förlopp, bör Anders Antila u Trettjo års ted till Pjetila Hemmans ägaren, icke allenast betala hwarje år u reda penningar Fem Riksdaler Sexton skilling, utan och utgöra sistberörde dagsverken, på leka sätt som förut, samt hwart annat år en arbets släda.

4o. Om Anders Antila: det hustru och barn, under nesbemälte ted, oafkorttadt och wed påfordran, upfyllderas skyldigheter, skola de wara tryggade wid besittningen af torget; Och u fall Anders Antila arfwingar, efter dett omrörde Femtjo åtta år förledet, wela betala dem ränta, som då kan gröfwas wara skäleg, att, u anseende till torget då ernarande häfd, på läggas; så böra de fram för alla andra wed förwaltningen af torget bebehållas. Bör öfrigt, och

5o. Kännas Anders Antila frehet att sälja sagde torg, till hwem han will; dock med det uttryckelse förbehåll att köparen upfyller alla de åliggande som här förut stadgade äro; I annat fall bör Anders Antila ersätta hwad som försummas.

Till större säkerhet warder denna afhandling med wåre namns underskrift och egenhändiga underrestande bekräftad; som skjedde Pohjankylä den 20. Julii 1799.

Henrik Henriksson
ägare af Pjetila ~~[illegible]~~
Okatte Hemman u Pohjankylä Bg.

Maria Johansdotter
dess hustru
M.

Till fullgörande af hwad föregående afhandling

innehåller, förbinder jag mig på det kraftigaste, ut supra.

Anders Andersson

Föregående Afhandling och öfwerenskommelse bewittna

Anders Mattsson
Inhyses u Pjetila

Henrik Jöransson
Bondeson H. Venicka

På begäran
af Georg Woivalén

Enligheten med originalet u utyga

Isaac Eman Rothovi M. Eman

Der 1807. den 5. October, instäcke sig undertecknad jemte Vänderne Anders Bertillsson Knuttila och Johan Johansson Alanen från Jutila, å Laxula Hemman i Teiske Lagaa af Messuby Soky och Tavastehus Län, för att i anledning å Vande Mågen Johan Jöransson från sagde Laxula Hemman [annodan] Syna och Värdera det arbete och kostnad, som berörde Johan Jöransson vid Torisera oländiga kärrets dikande, rödjande, brännande och gräfftande tice kytt hand, hvilkom framdeles ännad tice åker eller äng nedlagd och påkastat, med förrättningen fortfors och befants, som säcejer.

	Rango		
	Sbr	B.	Sto
Detta förenämnde Torisera kärr gräfvades innehåcca i vidd Tre tunneland, botulöst gyttja, skogen är redan öfveraet undanrödjat och ½ delar deraf diket i smala tegar, brändt och gräftadt samt behådt med väg i godt			

bruk, hvartill redan utom
diken, anhags utgådt minst
100de dagsvärcken, som a 16 str
dagsvärcket gör — 33. 16.

Utfalls diket är 60. fam-
mar långt, En famn djupt
och lika bredt, gräfvan uti
stenig backe, hvara Fårstora
stenar brändt och bortvält-
rat, till att förekomma
diks breddarnes ihop ramlan-
de, har en stor del af diks
breddarne blifvit byggda
med tiljor; till detta hvara
arbetet, som därstädes redan
blifvit verkställd, profvades
hafva utgådt minst 200de
dagsvärcken, som a 16 sto gör — 66. 32.

De öfrige därstades befin-
telige diken utgöra tillsam-
mans i längd 585. famnar
6. qvarter djupa och 5. dito
breda, som a 3. str famnen gör — 36. 27.

Summa 136. 27.

Detta kärr, ehuru oländigt och
bottenlöst, torde genom kyttande
kunna förvandlas till fruktbä-
rande åker eller äng. Men dertill
fordras ganska mycket arbete
och kostnad, i anseende till roth-
huggningen, gräftande och stora

träns uppgräfvande, samt
vidare dikande och vidmagt-
hållande, hvilket arbete
och kostnad vårderingsmän
för det närvarande icke kun-
na pröfva eller uthatta.

Sålunda vara syn och vär-
derat samt befunnit som
föreskrifvit står intyga

Hans Hellén
Klockare och Ägodelningen
Rätto Ledamot i Teisko

Anders Bertillsson Knutila ✗

Johan Johansson Jutila Alanen

6

140 intro d. 27 Octob 1808.

296. 8.

Ödmiukaste Memorial

Så jag nu har äran ödmiukast öfverstyra närlagde Utdrag af Sokneståmo Protocollet under den 31. Julii innevarande år, behöfver jag icke frambära min ödmiukaste anhållan om någon belöning för Vonden Pahl Zahrikain. Det Högvälloflige Finska Gushållnings Sällskapets altid sig ådagaläggande

nit, at befordra i dogheet och hvarjehanda nyttiga företag hos Allmogen i detta land, förvissar mig, at bemälde Bondes förtjenst hos det högvälloftige Finska Hushållnings Sällskap et vinner det afseende, som den finnes warm wärd. Kangasnemi Prestegård den 12. October 1808.

Aron Molander
Prost och Kyrkoherde

Utdrag af Protocollet öfver den Allmänna Sokneſtäma, som hölts i Kangasnemi Sokns Tings hus den 31. Julii 1808.

§. 7.

Slutligen föredrog underskrefven Församlingens Prost och Kyrkoherde, det, till nödig upmuntran för andra at på et mer nyttigt sätt, än vanligt är, använda sina lediga stunder, underskrefven vore sinnad, at på Högvederbörlig ort till förtient belönings erhållande anmäla Bonden Påhl Påhlsson Lahikain i denne Församlings Lusnemi by, som utan at hafva varit någorstädes i Urmakare lära, genom egen eftertanka och flit förvärfvat sig en sådan skicklighet i Urmakeriet, at han förfärdigat flere Väggur, som hafva en ganska jämn gång. Hvarföre underskrefven nu anmodade de till allmän Sokneſtäma församlade Sokneboer, at häröfver så väl, som öfver hans förhållande i Allmänhet afgifva en med sanningen öfverensstämande intygan. Af denna anledning aflemnade de nu följande vitnesbörd.

1° At förenämde Bonde Påhl Lahikain, som är född år 1769, och i sina yngre år endast af de vanliga landets Smeder lärt sig at smida hvad en Bonde behöfver, aldrig varit i urmakare lära eller haft tillfälle at vara tillstädes, då något Ur blifvit förfärdigadt.

2° At han för omtrent Tio År sedan under en resa till Staden uti et nattqvarter efter erhållit tillstånd nedtagit et väggur och noga betraktat dess inrättning.

3° At han efter hemkomsten företagit sig at på sina lediga stunder af järn förfärdiga et Väggur utan slag, hvilket för honom så lyc-

kades, at Uret befants hafva en behörig gång.

4:o At, sedan han kort efter det som detta Ur blef vit färdigt, haft hos sig et Slag- och Repeter Ur för at Repareras, hur han derefter börjat göra så beskaffade Ur, och befants nu vara efterräknande hafava förfärdigat Sexton Väggu dels med järn- dels messings- hiul, dels med, dels utan minutvisare och Slag, bland hvilka et som repeterar är giordt åt underskrefven Pro och Kyrkoherde.

5:o At alla de ur han giordt hafva en jämn gång och behöfva ei updragas mer, än en gång i vechan

6:o At han sielf af bräder förfärdigat Snygg visare taflor, såsom och med vackra visare s sedt de Ur han giort.

7:o At han genom sitt urmakeri hvarken i så Års lifstid, som flöts i September månad sidstl:t år, eller sedermera försumat något la bruks arbete, hvari han visat sig vara en bland de idogaste: utan at han på sina le ga stunder sysselsatt sig med förstnämnde som et bigöromål. Och

8:o At hans uppförande altid varit stilla, sedig och nyktert.

Sedan Sohneboerne om Bonden Påhl Ed kain gifvit detta intyg, hvari underskrefv till alla delar inflämer, förklarade äfven sin önskan, at han af Höga vederbörande måtte ihogkomas med någon hedrande be ning för hans åhåga at på et nyttigt s använda all sin tid.

Till hvilken vinna nödvändigt befinnes i Protocollen Dan intagna och Vederbörligen, på dertill Fullmakt stående Original Protocollet, bekräfta

Ulrik Molander
Kyrkoherde och Prosts Syssloman.

inl. d. 10 Okt. 1809.

298.

Kr. 1809, den 24 September efter slutad Gudstjenst, sladnade Församlingen i Kyrkan, enligt Kran Kanzelns sked tillsägelse, att

uppå anmodan af Herr vice Häradshöfdingen och Kronobefallningsmannen Mackmontana tillfrågades af underskrefven Pastor om något vore att anmärka vid det berörda Företag af Herr Häradshöfdingen, att hos Kejserliga Finska Hushålls Sällskapet till belöning anmäla Pigan Anna Mårtens dotter, hvilken i tjensten är med trohet och flit å Kopis gård i denna Kempele Församling tjent befrälse sin Husbonde? Hvartill alla närvarande de Församlingens Ledamöter svarade, det de så mycket mindre häremot hade att anföra, som nämnde Piga Anna Mårtens dotter verkeligen, utan handt åtal, i tjensten är tjent Herr Häradshöfdingen, och detta Företag vore ett lika hedrande efterdöme för et kärsamma Husbönder, som en uppmuntrande anmaning för hela den i tjenst varande ungdomen att vinlägga sig om ett så allmänt och ädmärkt bifall af både högre och lägre i och utom Församlingen.

Dat. ut supra

Joh. Utter
Past. et vic. Præs. Fabr.

Sannfärdigheten af det föregående intygar

Gust. Enckell Henric Ollila Simon Ryökäs Thomas Huppa

Henric Erkila

ink. d. 18 octob. 1809

Utdrag af Sockenstämmo Protokollet hållet i Rengo Kyrka den 19. Juni 1808.

§. 3.

Herr Lieutenanten Carl Gustaf Lagerstedt förmälte, at Drengen Claes Wjelt låtit bequäma sig at vid jordbruket köra oxar på Jokiniemi Gård i denna församling ifrån Michaeli året 1806 till samma tid 1807; hvarföre Han gjort sig förtjent till den belöning som finska Hushållnings Sällskapet för sådant utlofvat, dertill han således borde vederbörligen anmälas. Och som församlingens Redamöter vitte at Wjelt verkeligen fullgjort det som om honom nu upgafs, samt för öfrigt var känd för god frägd och et tadellöst förhållande; så kund Sockenstämman icke annat än vilja hafva honom i ödmjukhet recommenderad till det bästa hos Hushållnings Sällskapet, hvilket genom utdrag af förevarande Protokoll borde bevisas.

in fidem

Dan. Lagnæus

Pastor.

N. 2.

ink. d. 29 Nov. 1809

300.

Ödmjukaste Memorial.

Härmed får jag i ödmjukhet anhålla att Det Kaiserl. Hushålls sällskapet täcktes behedra Pigan Margaretha Henriks dotter Torvinen med ett Honorarium, hvartill hen-

nes trogna tjenst, tyckes göra henne värdig
Sockne stämmo protocollet, hvilket redan för tre
år sedan af min saligt afledne fader, blef
vit öfversändt till det Kl. Hushållnings-
sällskapet, intygar om detta hennes berömv-
värda uppförande, hvortill jag får tillläg-
ga att hon, alt från denna tiden, ännu
fortfar att tjena med lika berömv- Puda-
järvi den 2 November 1809.

Fred. Palamnius

Inkom d. 10 April 1809

301. 02

Utdrag af Socknestämmo Protocollet hållet i Socknestämman med Pudasjärvi Socknes Allmoge den 15de Junii År 1806.

§. 2.

Jacellanen i denna Församling Wälärewördige och Högwällärde Herr Gabriel Calamnius anförde, att Sigan Margaretha Henriks dotter Torvinen tjent hos Honom nu på Tionde Året, och derunder, utan den aftagande trohet och sedighet, som efter i några År fortsatt tjenst hos de flästa klandras, altid lika till nöjes flitigt och sedigt sig förhållit, och begärade Herr Jacellanen Socknestämmans intyg härutinnan såsom i en af Socknemännen känd sak. Som detta intyg lämnades, blef dett på Herr Jacellanens begäran här anteknadt.

Vittligen wara Utdraget intygar

Joh. Frosterus
Pr. och Kgd.

Ref. Hacksell II
Wallin III

Afskrift

Jakob d. 28 Martii 1810.

Protocoll hållit wid allmän Bockneskämma i Tyfväskylä kyrka den 31 Maij 1807. efter Otta dagar förut Kungjord Termin, hwarwid sig inställte kyrkowärden Sexmännerne och Börska delen huswärdar då följande förehades

§4

Dist framträdde Skatte Hemmans Arboen, å Knutila Hemman af Oravasari Bys och detta Kapellgäld, Matts Mattsson och anmälte, det han hos Kongl: Dienska Hushålls Tälskapet i Abo wore hinnad at göra anhöken om någon slags Hedersbelöning för des dräng Eric Jacobsson, hwilken nu på 23de året tjente honom och under hela sin tjenstetid wiste den utmärkta flit, wilighet och troget, at han af tacksamhet, för en så owanligt lång och trogen tjenst, önskade at kunna wisa den

erkänsla han emot honom hyste på nagot-
ly hande hatt, honom Eric Jacobsson till wi-
dare upmuntran, och andra tjenste
hjon till exempell, hwarföre han nu
wid detta tilfälle begärte Kör-
samlingens intygan om rigtighe-
ten af detta föredragande: Här-
till sprarade Körsamlingen, det
de alla med säkerhet wiste och mi-
trygghet kunde bewittna, det Eric
Jacob Jacobsson tjente omfbrutet nu
på 23dje året hos Matts Mattsson
Knutila at han under denna
tjenste tid wist den synnerliga
trohet och redlighet, at hus bonde
kunnat om beter honom Stads resor
då han sjelf warit förhindrad
och at han för öfrigt hedrat sig
sjelf med et nyktert, stilla och mi-
ständigt upförande, öfwer hwilke

intygan, hvom äfwen grundad å den
kännedom underskrifwen Pastor ägde
af egen ärfarenhet om drängen
Eric Jacobsson upförande, hemmans
Uboen Matts Mattsson till hades
Utdrag af Protocollet. Datum ut
supra

Adolph Arvidsson
Pastor

Det förestående Protocoll är uplåst
den 4 Junii 1809 i Jyfwäskylä
kapell kyrka och rigtigt be-
funnit, Intygar

Carl Christian Brojer
Matts Heiska. Philip Kiftonma

Rättelighen wara afskrifwit ifrån Jyfwäskyla kapels
Protocolls Bok intygar, Laukas d: 7. Martii 1810.

Adolph Arvidsson
Pastor.

Det innanwände drang Eric Jacobsson ännu tjenar
hos samma husbonde Matts Mattsson Knutila, och således på
26te året, med samma flit och trohet, det betygas uppå begäran
af Laukas d: 7. Martii 1810.

Adolph Arvidsson
Pastor.

Protocoll, hållit uti Suodennjemi Kapell Kyrka i Mouhijervi Sockn den 29. Aprill År 1810.

Såsom Ledamot af Kejserliga Finska Hushållnings Sällskapet i Åbo har det ej kunnat undfalla undertecknad Pastors upmärksamhet, huru som Academie Nybyggaren å Saunajoki under Lavia Byalag i Mouhijervi Socken och Suodennjemi Kapell lydande Nybygge Henrie Johansson, vid dess anläggande och upodling nedlagt ganska mycken och betydlig kostnad med en sådan drift och omtancka som på denna ort ibland Allmogen nästan är ovanlig. Hvarföre underskrefven Pastor ej heller dragit i betänckande, att hos Kejserliga Hushållnings Sällskapet i djupaste ödmjukhet anmäla Henrie Saunajoki till belöning för dess upodlingar, och fördenskull genom fjorton dagar förrut om detta ärende skedd kungörelse vid offentelig Sockne Stämma velat inhämta Församlingens yttrande härofver.

Då denna omständighet fördenskull nu i närvaro af en betydlig myckenhet af Socknens invånare i dag efter fulländad Gudstjenst föredrogs, voro alle tillstädes komne Församlingens medlemmar enhällige uti det vittnesbörd för Nybyggaren Henrie Saunajoki: nemligen

1º Att alla åbyggnader å Saunajoki till hus, tak och grundläggning så väl i Man- som Ladugården, äro i den bästa ordning och begvämligt upförde såsom Herr Academie Befallningsman Bjorkbom uti Dess den 26. Maji 1809. författade Syne Instrument, som härvid var till hands omständeligen beskrifvit och till alla delar riktig erkändes.

2º Att Henrie Saunajoki enligt hvad Herr Befallningsman Bjorkboms förenämnde Syn innehåller med dryg kostnad å Kivineva Kärrs upodlande till åker däri förrättat dikning till 876½ famnars längd och efter Syn sistledit år ännu fortsatt med tillökning af mer än tredjedelen, så att Saunajokis diken å Kivineva nu med visshet upgå till minst 1200. famnar som a 4. Skr. Banco för famn utgör en kostnad af Ett hundrade Riksdaler efter Svenskt Banco värde och Församlingens enhälliga pröfning.

3º Dessutom har Saunajoki Nybyggaren anlagt en kostsam Stenvall längs med Sjöstranden utmed dess åker och äng af hvilka Åkren består af ganska steril och stenbunden beskaffenhet till 204. famnars längd a 12. Skr. famnen som i värde gör Femtio en Riksdaler Banco och förofrigt till åker upodlingens fullbordande å Kivineva Kärr, så vida den redan skall

innehålla emellan 8: och 9: tunneland färdig åker, användt sin förmögenhet och kostnad till Tre hundrade Riksdalers värde i Svenst Banco, såsom det nu enhälligt förrygas och besannades.

4:to Äfven som Saunajoki upsort Sjutton famnar Stenhagnad Ring deß ähr som å 16. Kfr:r famn gör i värde Femton två tredjedels Riksdaler och förty rigt ute Åkren gjort 32. famnar Stenlagda lönndiken hvilka prövades till menist 12. Kfr:r kostnad å famn eller tillsammans åtta Riksdaler allt Banco

Och emedan Nybyggaren Henric Saunajoki i anledning af hvad Församlingen om hans flit och arbete vittnerdat, utom den kostnad han vid anläggandet af de bästa Nybyggnader å denne ort fått vidkännas, på ett ganska fördelaktigt och beröm vardt sätt sig utmärkt, så önskade Församlingen jemväl nu det Saunajoki Nybyggaren så väl till uppmuntran för sig att förfara i deß berömliga arbets drift som ock för exempel åt andre dugtige arbetare hos Kejserliga Finska Hushållnings Sällskapet af underteckn: Pastor i ödmjukhet skulle anmälas till erhållande af någon belöning hälst i penningar för Saunajokis förrättade betydligare upodlingar och ej Kejserliga Hushållnings Sällskapet tillika behagade hugna honom med något Heders tecken att offentligen bäras, Hvilket alltså föranledde Församlingen och Pastor att härmed allerödmjukast anmäla Henric Saunajoki till Höggunstig åtanckta och hugkomst hos Kejserliga Sällskapet

Och hvarföre detta Protocoll i Kyrkostämman upläst, justerad och godkändt med underskrifter bestyrktes. ut Supra

På Sockne Stämmans vägnar
Dan: Pelviander

J. J. Ekelöf Matthias Ancell

Henric Johansson Soro – Johan Johansson Klapvitti – Petter Johansson Ylipentto
Matts Johansson Husali – Matts Mattsson Hattiamminen
Nämndeman
Mi

Åhr 1809. den 26. Maji vid Pastorsbostället uti Pyttis Academie och Församlingen med Namn Landtmannen Isac Johansson Suna och Skattebonden Johan Johansson Lattila från Kyma Elfsby Socken i Saunajoki kb 27 närvarande anlade Academie Nybyggare under Lycka af Pastor i Församlingen att efter föregången Stämmoresolution i anledning af Nybyggaren Henric Johansson begäran, att till ofvannämnde Saunajoki Nybyggare erhålla 1/4 Mantal som af Hemmanet Lot nr 2 Pyttis Skatt efter sitt innehafvande 1/4 mantal och 1/8 del som med 1/8 del af Hemmanet Lot nr 1

Ett tahuet ack En Lador rada under tred
tak om 8. famnar med dörr emellan
En läje Byggnad 10. fl. lång ack 4. bred, be
ständ af läja, Loja ack Lada, rö
led under watter ack tak yder täc
med Ett eyrkter hörnwid, afwen som
grund Byggning tiä en ny byggnad
pwartil stolpar ack länder ena tilla
pade, men hala gifwer tolketh, skall kunna
i kamme wäxa, skall kunna bestå af
förande ämn.

Ett bod med mellan wägg 5 fl. lång ack 2½
famn bred under taken ack rödmåld.
Ett vistehus med skulla ½ fl. lång ack ½
famnar bred, delad ack förseedd med
tärar, i fullkomligt stånd.
Ett mindre ditto, ½ fl. lång ack 2½ fot bred
Ett mindre ditto, skulla, delat ack i dem pelt
dan, skulla, delat ack i dem pelt
stånd.
En swedja åker i godt stånd.
Ett stort Cloaek delat, emellan man
och kadgården.
Huwud garden har åtven sina tilhö
rige uppodlit af gode stenar den han
uppodlit af den kadwarande åker
17. famnar stacgärd, åtwen som han
sedt dess tilwexande ack befintlige
wattn åker, warit förät med sä
kon begrep, ack han derat så wäl
som af D. Rummelands derinnom wara
de åt uppodlad mark med åker
inalles om D. Rummeland, tagit all
wärke ack tienar till Cloaken hade gif
wit.

Åkern.

Som wid förrättn. emellertid med tomter
och den obebygde hemmal gården Stä
ra Rummeland ack wan gemsp
ten Cunden samt prästwarden till godt

Gappeland sina emot 7:n Gappeland
stengärdi wakta, för widhet i upodlingen
ned skall betala i sin Ey till 2 fl.
Gappeland, samt kosta i förfallande ack
innefalla efter Nybygnaden uppskr.

Tegwaniswax	—	—	1 fl. 24 f.
Kesimanwaxa	—	—	2 — 15 —
Clacanwaxa	—	—	4 — 15 —
Gamplandet	—	—	— 4 —
			8. 29 —

Som efter en skadl wärdering ack
Skrudsamnad dag, Nyö Tunde 18.
Gappeland i warande ej allenast 10
som angrå, hwilka här efterät kom
wast wäl höjande ack örkade jord och
beromeligen wäl dikade i wackra
tegor, hwilka på sina ställen, sladet
torfwary i anjande till källor, wore
ned 42. famnar lomm diken ack sten
tösadde, ack som ett kadulands
ender, wann ak myllenity än ignorka
tes åker, wan med den kostnad, at
wattnskifti derinnom warande kost
som fordlles i synnerhet wäxtiderne
genom wattnets förskaffan de kappä
ved ärbyen ett Rummeland af Ny
bygget. Ehuru sådan olik bore de myll
nity emy, besvärat till 12. famnar längd
rensat från de dod liggande stora
stenar ack till 4. famnar djup bort kä
nen ack sprängd, hwarigenom wattnet
som på ofre sidan om sine åkrar
ack stora stenar är 2. alnar djupt
stående sänker ack lätt till den, hwar
till 100. dagwerken prästwarden årligen
Nybygget den för ack i förstt ak tilgo
kalig åker upodling mark på ett an
sedligt ställe Dess Nybygget kost

några år företagit sig åker upodling i
ett stort kärr Kivineva kallat, hvarå
han ganska stor kostnad genom dik-
ning användt, som till sitt belopp-
reden förut, enligt hans sagan skulle
vara upgifven, utom den sädenast
där förrättade gräsning, som nu fant,
bestiga sig till [illegible] Men upodlad redan 8 [illegible]
och 4 Capland åker uti [illegible] före nämde Pärre

Angar.

Ufipättes Kihonneva Wattusjuk om 4 Ladul
sades af kaste vid torrare år endast En och
½ Skomda å Ladan eller tillsammans 4 läst
Kivineva som förut varit 7 Ladul. och
nu till Ett Ladul är användt till
Kyttland af kastor — — „ 2. d:o
Tärfvenpä 2:ne Lador — — „ 4. d:o
Tärfvensiva 4. d:o — — „ 7. d:o
under Alanen vainio 2. Lad „ 2. d:o
Myllyniita — 2. d:o „ 1. d:o
Perkaus ~~Förrlänad~~ — 4. d:o „ 4. d:o
Kalliokoski — — 1. d:o „ 1. d:o
Sa „ 25. d:o

Tod efrigt anmärkes att å detta Nybygga
fodel 2 hustor och 12. à 14. klaf bundne
ut, och att Nybyggaren ägar till hälf-
ten del med en Krono Nybyggare Raja-
koski uti en Squalte qvarn. är
och dog föreskrefne.

Justmedjorkbom

Utbom å Saunajoki Academia hybygge i Kiho
by och Mouhjärvi Socken Henric Johansson, hvar se-
dan syn å des Kyttland förledne wår förrättades,
åter förfärdigat och till Kyttland beredt hela
kärret ifrån Kivineva Salmi till des Järvensjöä
äng. Detta besyrkes med wåra namns och
egenhändiga Domärckens undersättande
Saunajoki den 17. Marj 1810.

Johan Jacobsson Rajakoski
A

Isaac Johansson Duna, nämdeman
Ⅰ

Till wittnen
Matthias Andell Elias Montén.

Utdrag af Protocollet fördt vid en Allmän Socknestämma i Toikas kyrka, den 27de Maij år 1810.

§. 3.

Fält Sekreteraren, Ädle, Herr Carl Hammarin som äger en af de betydligaste egendomar innom Socknen, och et stort antal Underhafvande, hade för Ordföranden yttrat sig vara sinnad at hos Keyserl. Oeconomiska Sällskapet i Åbo, anmäla twänne af desse sine underhafvande, nemligen Torparen Johan Lampen och Drängen Adam Pekurinen, såsom värdige och förtjente at med något hederstekn warda utmärkte för deras långwariga och utmärkt trogna tjenst, och önskat, at Ordföranden wid detta tilfälle wille affordra Sockneboernes wilnesbörd om desse personers frägd och upförande i allmänna lefwernet, hwarföre denna omständighet, enligt den i kungörelsen til denna Socknestämma utstakade ordning för ärenderne, nu togs i öfwerwägande. Herr Fält Sekreteraren Hammarin, som war närwarande, anmodades först, at om Torparen Johan Lampens och Drängen Adam Pekurins tjenst, och omständigheter, göra en med werkeliga förhållandet enlig berättelse. Och förklarade han, at hwad Torparen Johan Lampen widkom, hwilken enligt Församlingens kyrkobok befants wara född året 1754, så hade han alt ifrån barndomen hört bland underhafwanderne wid Herr Fält Sekreterarens egendom. Ibörjan hade han som gosse tjent i Herr

Fält Sekreterarens afledne Fader hus, och sedermera vid tillagande ålder fått et torpställe. Detta torp hade han så godt som ensam, då man undantager de så år han af sin mag, Fägaren Petter Blom, hvilke stundom under sista kriget haft bitråde, alt hållit i godt stånd, och derunder aldrig försummat sina skyldigheter til gården. Arbetet vore för honom något sådant, hvartil han af en sådeles drift tycktes ledas, och hvarunder han icke tyckes kunna annat, än hvad redeligheten och ärligheten borde föreskrifva hvarje arbetande. Hus bondens arbete anlägger han så sont som eget, at han icke förnår dölja sin leshnad och förtrytelse, då dessamma af andre med mindre drift och noggrannhet förrättas. Vid arbetsmannens början vore han den förste närvarande, och vid dess slut den siste at begifva sig til sin hydda. För öfrigt vore han en utmärkelt beskedelig, from sint, nyktter och ordentelig man.

Hvad åter drängen Adam Pekuniem vidkommer, så hade och så han, som är född året 1785, ifrån barndomen warit i Herr Fält Sekreterarens hus, först såsom en gosse som tjent för föda och kläder, och sedermera nu i tio år, såsom en för wiss årslön tjenande dräng. Under denna tid hade han i alt wisat sig så böjelig, så waksam, trogen och ordentelig, at hans husbonde icke mindre sig någon gång hafwa behöft at på et förebrående sätt tilltala honom, och skulle icke kunna önska sig en bättre dräng än han wore.

Et nu detta Herr Fält Sekreterarens förmonliga

omdömme om förenämnde personer wore grundadt, intygades af de socknemän som äro närmaste grannar til Herr Fält Sekreteraren, bland hvilka här endast nämnas Bonden Thomas Kippain från Lehmaisby, och Nämndeman Anders Karvinen från Kaihumaki. Hvad nu widare Torparen Johan Lampen, och Drängen Adam Pekunius uppförande i allmänna lefwernet widkommer, så erkände alle, på flere resor derom gjord fråga, at man om dem icke hade sig annat bekant, än det som godt, ärligt och berömligt är, och Ordföranden tilkade för sin del, at han alt ifrån den tid han lärt känna Torparen Johan Lampen, haft skäl at anse honom för en wälmenande och fromsint man, så mycket mera som han emot erhållen ersättning af Ordföranden wisat sig willig at åtaga sig det besvär, at med sin hustru wårda och sköta fattiga barn, som warit sådane at de på fattigstugor icke kunnat insättas. Ofwanså wore drängen Adam Pekunius, af Ordföranden känd, såsom en wid den ålder utmärkelt flitgad, nyktter, och ordentelig man. I anseende til alt detta förklarade derföre de närwarande Socknebor, det de för at wälka tänkesätt af redelighet, och en beröm lig arbetsdrift hos de tjenande inom församlingen, önskade at desse förenämnde personer med någon hedersbelöning af Kejserliga Oeconomiska Sällskapet måtte ihogkommas. Till och ort förestrefne.

Rättelsen wara utdraget af det infördade Socknestämmo protokollet, intygar

J. H. Gottlund
Kyrkoherde

Beredn. d. 12. Okt. 1810. §. 6. 46 Inkom den 28 Julii 1810.

310

Utdrag af Protocollet hållet vid lagligen utlyst Tolnestemma i Somerå Moderkyrka den 1. Julii 1810.

§. 3.

Lagmannen Högädle Herr C. C. Gadd, åstade af den talrika allmoge och Tolnens älsta, som nu utgjorde Tolnestemmandet vitsord om Bonden och Nämndemannen Johan Jacobsson Elli ifrån Ollila by, som han förtjener, såväl i det närvarande, som för all den tid församlingen i minnet förvarar hans lefnad och uppförande. Härpå gafs enhälligt den intygan, att Johan Elli altid i allmänhet utmärkt sig för nyfter och dygdig lefnad; att han,

med redlighet förent, vilket
en hos Bönder mera sällsam
klokhet och rädighet; att han
i de af Dalnemännen an-
modade Nämndemannen
förrättningar varit dem
hörsam och till nöjes; och att
han i orten räknas för en
af de bästa jordbrukande
Bönder.

Denne & skulle, huhom utdrag
af Protocollet, af skrifvas, och med
den egenhändiga underskrif-
som det har, till Herr Lag-
mannen utgifvas.

Lid och ort förskrifne
Hr Dalnestemmans vägnar

Carl Enckell
Pdst: loci.

Mich Lundén, Kapellan
Carl Lukumics Dagman
Matts Johansson Hurri, Bonde
X

Cat. Ordinarie Hurrads Domaren Johan
Jacobsson Elli ifrån Ollila bij och
denne Somero Socken, under de tjugu-
nijo år, han huhom Nämndeman
biträdt Tammela och Somero Socknars
Hurrads Rätt, wist utmärkt upmärksamhet

Somero d. 7: Augusti 1810. 311.

S: S:

Mit S: S: wille warm derhan
wärkande det Hurrads Domaren
Johan Elli, kunde af Kejser-
ligen Hus hans Dall Kaper:
Ko, behöfves med en Gedens
Medallie, varom Lär jag od-
mäntligen anhålla, och der-
til bi Lagen nur legde bevis.
Kärblifver med estime
S: S:

Ödmjuke
Tjenare
A. P. Tadd

med redlighet förent, vihet
en hos Bönder mera sällsam
klokhet och rådighet; att han
i de af Sockenmännen an
modade Nämndemannen
förrättningar varit dem

Ext. Ordinarie Hvarmds Domaren Johan
Jacobsson Elli ifrån Allila bij och
denne Somero Socken, under de tjugu-
nijo år, han husom Nämndemann
bitrådt Tammela och Somero Socknars
Hvarmds Rätt, wist utmärkt upmärksamhet
uti ransakningar, rättrådighet, uti
öfwerläggningar och domslut, samt
i öfrigt, et sedigt, nyktert och man-
stämdigt upförande, der öfwer wanderde-
dette honom Johan Elli till bewis-
meddelt af Somero den 4. Julii 1810.

P. P. Jaad
Kgm: och Höfr.
i Orten

D. 16 augusti 1810

313

Utdrag utur Kyrckostämmo-Protocollet, hållet i Lætala Moderkyrcka d: 27. Maij 1810.

§. 2.

Trosten och Kyrckoherden Herr Johan Helsingberg hade skrifteligen gifvit tilkänna, att Han vore sinnad, genom Keiserl: Finska Hushållnings Sålskapet i Åbo, tilställa Tigan Maija Henricsdotter ett hederstecken Andra till upmuntran och Henne sjelf till belöning för en ärbar vandel och sjutton årstrogen tjenst å Lætala Sockens Trästegård; men ville vid detta tilfälle inhämta Församlingens tancka härom, hvaremot ingen hade att invända, utan almänt gillades.

Datum ut supra

Tå Kyrckostämmans vägnar
Enligt Befallning
Carolus Helenius
Adj. Tast.

Matts Mattsson
Sorkola
♀

Eric Jacobsson
Sompi
E

314.

Utdrag ur Boskaps Kämnärs Protocollet, hållet i Kauko Mo[illegible] Tingsrätt den 26te October 1806. 314

§. 6:

Rusten Drängen Simon Göransson 53 år gammal, kallad vid Lappis Kirmula Kustgäll: fråga för kändt vid Lappis Kirmula Kustgäll: fråga för kändt vid Lappis Kirmula Kustgäll: fråga för kändt

ankom d. 28 Augst 1810

315.

Protocoll hållit vid allmän Kyrcko Stämma i Tottjerfvi Kapel Kyrcka den 15. Julii 1810.

Efter förut skedd Kungörelse, sammanträdde Församlingens Ledamöter efter slutad Guds tjenst på ofvennämnde tid och ställe, och på gjord tillfrågan enhälligt lämnade den intygan, at pigan Maria Jöransdotter, hvilken är född år 1752 på Åminne Torp som är lydande under Tottjerfvi gård, har omfbrutit tjent som dräng på sagde Tottjerfvi gård i Trettio år, först under afledne Hofjägmästaren Högvälborne Baron Axel Gustaf Kurcks besittnings tid i 20. år sedan under Herr Majoren och Riddaren Carl Gustaf von Knorrings Förvaltning i 2 år och slutligen under öfven afledne Hans Excellences en af Dva Rikets Herrars Högvälborne Grefve Arvid Fredr. Kurcks besittning och Herr Fendricken Johan Bergs förvaltning i 8 år, och under denna sin tjenste tid altid ådagalagt icke allenast en berömvärd trohet och tillgifvenhet för sina Husbönder, utan ock på ett särdeles sätt utmärkt sig med arbetsamhet, flit och drift i sina ålagda och anförtrodda tjenste förrättningar. Hvilket intygande genom detta Protocoll bestyrkes. Ort och tid förestrefne

På Kyrcko Stämmans vägnar

Carl Brasse
vice Pastor

Eric Forss
Kapellan

Matts Andersson
Rouhn ifr Pajulax
M

Anders Andersson
Pjetilä ifr Haktis
P

Anders Ericsson
Lana
E

Michel Pettersson
Teisko
A

Utdrag af Kyrkostämmo Protocollet, hållit i Hattula Kyrka den 2dra September 1810.

§. 1o

Lieutenanten Herr Henrie Ludolph Boisman ifrån Tenhola Saxala framträdde, och föregaf at drängen Henrie Johansson i femton års tid tjent å Saxala Rusthåll, först afledne Sergeanten Philip Jacob Ståle, och sedermera dessänlefwande Enke Fru Christina Margareta Leopold samt därunder wäst mycken bade flit och trohet; äfwen utom annat dageligit arbete, så som ensam dräng eller dräng fogde, upmurat, med gansa liten tilhjelp af andra, en god och ryenlig källare, af gråsten på en gansa stenbunden plats, samt smånningen på en lika beskaffad jord upbrutit och röd jat En och half tunneland åker nu redan god och bördig, hwilket alt Herr Lieutenanten sade sig wara sinnad at ännala hos Höglofliga Kiesorliga Hums hållnings Dälsapet i Åbo, åstandes däröfwer utdrag af Kyrkostämmo Protocollet, hwilket och honom läfwades

Hwad Herr Lieutenanten således föregifwit, besannades af alla närwarande Dolne boer, medtillägg at förut nämnde drängen Henrie Johansson är-

uf alla sine grannar Länd at wara stilla sedig och hyelter i sitt uppförande. rätteligen wara utdragit intygan.
Hattula den 11. September 1810.

Ex Officio

J. Tännelen
Comminist: & Cur: Ger:

ink. d. 28 Aug. 1810

317.

Embets Memorial.

Kyrkoherdens i Sådankyla Taggmarks Socken Herr Abraham Cajani närlagde anhållan, om någon ugmuntran för kyrkoverdens i sagde Socken Pehr Aklas Gustav, hvilken betjent allmogen med kogg-ymgning, får Landshöfdinge Embetet kan hörbes öfverlämna, till det afseende den samma kan finnes förhjena. — Uleåborg å Landsbanselbiet den 18:de Augusti 1810:-

Under Hjerre Landshöfdingen och Väddaren Ehrenstolpes frånvaro:-

J. Snellman Larz Uhlbrandt

Kgl. Mt. Finska Hushållning Sällskapets

C. 31.

Tusk d. 18. Aug. 1810
318.

319.
1810.

Högvälborne Herr Landshöfdinge och Riddare af St. Anna Ordens Första Clas!

6. KOP.

Gjöttnaström

Uti Sådankyla Lappmarks Socken, Gvarest Fördomarne ännu icke blifvit utrotade, har jag förmått Kyrkovärden Pehr Alas Gustru, att i brist af vaccine, med gamla koppor, efter Instruction förrätta Kopp ympning; Och som hon oagladt all-

magens motvilja likväl med lycklig utgång ym
pat Tjugu a Trettio Personer af olika åldrar; Jo
anhåller jag hos Högvälborne Herr Lands Höfdin
gen och Riddaren at nämnde Hustru för dess Patri
tisme samt till hennes och andres uppmuntran
till dylike företag i afseende på landets väl, måtte
Recommenderas och befordras till lämpelig belö
ning af Finska Hushålls Salskapet i Åbo. —

Med wördnad Framhärdar

Högvälborne Herr Landshöfdingen och Ridda
rens

allerödmjukast
tjenar
Abr Cajanus
Kyrkoherde i Sadau
och Medicinae Licentiat

319
1810.

66.

319.
ankom d. 1 Nov. 1810.

Memorial!

För en ibland Karelska Allmogen wihad
härdeles drift och skicklighet uti Landtbrü-
ket, hafwa åboerne å Krono Hemmanet
No 6. i Kinnulannjemi By af Liebelitz Socken,
Bönder- och Bröderne Anders och Mikell Mo-
noser, i synnerhet med mycket beröm ut-
märkt sig, hwarföre de af nog blifwit
hos Hans Keyserlige Majestät i Nåder an-
mälde till Medailler erhållande, och hwarå
Nådigt swar, dat. den 11. nästledne Septem-
ber ankommit, det jag om denne anhållan
ägde wända mig till Keyserlige Hushåll-

mugs Sällskapet, som numera skall
erhållit erforderliga medell till Belön-
gars utgifvande. I anledning häraf,
är min anhållan, att förenämnde
Anders och Mikell Monoser, måtte blifva
hugnade med någon uppmuntran för
denne deras wiße flit wid Landtbru-
kets upphjelpande.

Vid detta tillfälle torde jag äfven
få äran anhålla, om ukas nu, som under
Kongl. Svenska tiden warit öfligt, flere
Medailler på en gång kunde mig tillsän-
das, för att, efterhand förekommande skäl och an-
ledningar, till förtjenta personer ibland
Callmogen utdelas. Kuopio Landskontor
den 12. Oktober 1810.

[illegible]

[illegible]

3. ank. d. 9 Nov. 1810.

320.

Utdrag af Härads Rättens Protocoll, fällt vid Laga Höste Tinges med Gustaf Adolphs Socknens Tingslag, å Kan-ganpä Rusthåll i Kirckola by, den 20de October 1810.

Samma Dag Torr Middagen

§. 100.

Fält Prosten och Kyrcko Herden i denna Församling Högärrwördige och Högbärde Herr Lars Abraham Hoffrén förekom och förmälte att en drang vid namn Pahl Pidrics tjent hos honom å denna Socknens Kyrko-Herde Bohl i tjugu fem år, och derförinnan, under det Herr Fält Prosten varit boende i Lovisa Stad, fem år, samt under denna längvarige tjenst bid utmärkt-hig för tro- och pålitlighet i de hyslor honom blifvit ombetrodde; Hvarföre Herr Fält Prosten begärade domstolens intygande, på det han, dermed förehedd, må kunna hos-

Kyrk Fält Prosten Hoffrén.

Lösen med Eskilstuna Nickoppi Silfver

Bod

28

Ank d. 26 Januari 1811

321.

Ödmjukaste Memorial!

Ej anledning af hosföljande Protocoll, fördt i Esbo Socknes Kyrka d: 25 November 1810, åligger mig att till Kejserliga Finska Hushållnings Sällskapet insända profwen af den spånad som vid nämde tillfälle för Sockne Boerne blifwit upptedd och af pigan Anna Ulrica Stenström werkstäldd.

Då jag i likhet med mine Sockne Män wågar hoppas det å Anna Ulricas skickelighet att tractera Spinn Wäcken höggunstigt afseende göres, torde ej wara öfwerflödigt tillkänna gifwa att hon är 45 år gamal, på det Kejserliga Hushållnings Sällskapet, i fall Det finner henne wärdig någon upmuntran, måtte wara i tillfälle att afpassa den samma efter hennes ålder ah på ett sätt som kan gagna henne i dess snart annalkande orklösa dagar.

Med högaktning har äran förblifwa

Kejserliga Finska Hushållnings Sällskapets

Cafskrift

År 1810 d: 25 November höllts, efter 14 dagars förut skjedd Kungörelse, allmen Kyrko=Stämma i Esbo Församlings Kyrka; och woro af Socknens Stands Personer närwarande Krigs Rådet och Riddaren Wälborne Herr Silfverskjöld, Majoren Wälborne Herr von Zanzen, Majoren och Riddaren Wälborne Herr Ollonberg med flere, samt en icke obetydlig del af Allmogen, hwarwid följande föredrogs och afgjordes:

§ 1.

Undertecknad Kyrkoherde tillkänna gaf att, som Församlingens Fruentimmer jämte Qwinfolk af Allmogen genom Kungörelse blifwit inwiterade att öfwerwara början af denna Kyrko=Stämma, så wille han ock genast uppte profwen å den spånad Pigan Anna Ulrica Stenström, som på andra året tjenar å Prestegården, otwunget och med färdighet werkställer; anhållande derjämte, det wederbörande behagade gifwa sig tolamod att påse och pröfwa dägligheten af waran, samt, i anledning deraf, afgifwa sitt omdöme om arbetarens skicklighet och förtjenst.

Härpå uppteddes prof å garn, spunnit af Kommel, Lin, Jin Klånader och Ull.

Sedan profwen hand ifrån hand bland de närwarande circulerat, yttrade sig Damerne det spånaden, såsom af en pigas hand kommen, wore högst owanlig och förtjenande en synnerlig uppmärksamhet samt belöning.

Allmogens Mödrar och Döttrar, ehuru enträgit [illegible] att yttra sig öfwer garnets wärde, för=

tande eskades, hvilket enhälligst derüti in-
stämde att Anna Ulrica Stenströms förtjenst,
såsom spinnerska, var å denna ort högst ovan-
lig och utöfver deras förmodan, hvarföre de
ock ansågo sig skylldige att hos Kejsl: Hushållning
Sällskapet i Åbo recommendera henne till den be-
löning detta Värda Sällskap meddelar en ut-
märkt skicklighet.

Slüteligen anmodades undertecknad Pastor
att å högvederbörlig Ort, förenämnde angelägen-
het ödmjukeligen anmäla.

Rätteligen utur Esbo Socken's Kyrko-Stämmo Protocoll
Bok wara afskrifwit, intygar

Adam Joh: Tamelander.
Kyrkoherde.

Inkom d. 14 Febr. 1811

323.

Utdrag utur Socken stämmo Protocoll hållit i Janackala Kyrka den 17. Januari 1811.

§ 2.

Kapten wälborne Herr Adolf Johan Lilliebrunn, som ägeyett berustat Sutterie i denna Socken, gaf till känna, att Hans drängfogde Jonas Grönros tjent honom i Tjuge fyra ar, och under sin tjenste tid wist honom lydnad, flit och trohet, hwarföre wälbemälte Herr Kapten, utöfwer den stat ad lön han årligen njutit, wille åfwän af Keyserliga Hushålls Sälskapet skaffa honom ett Heders bekken, begärandes Herr Kapten här öfwer Församlingens wetnes bord; Församlingens Innerånare, som nogsamt kände Jonas Grönros förhållande, kunde icke undgå att lämna drängfogden Jonas Grönros det wittsord, att han icke allenast tjent hos Herr —

Kapten Lilliebrunn i Tjugu fyra års
tid, utan ock under Hela hin tjenste
tid wist sig nyckter, redlig ock
trogen uti alt det honom ålegat
och Gwarom, så begäran, Utdrag
af Protocollet Herr Kapten till-
ställas skulle.

Nils Lignell
Pastor

H. V. Stanvertskjöld — A. Lilliebrunn

Gustaf Sigfridsson Hapaniemi. #

Aron Aronsson Tapola. A

Gustaf Henriksson Seppälä IIII

39.

Inkom d. 17 Febr. 1811

324.

Utdrag af Socknestämmo-Protocollet, hållit i Ithis Kyrka, den 19 Maji, 1805.

§. 7.

Till erhållande af något slags Jedersteckan, anten af Kongl. Patriotiska Sällskapet i Stockholm eller ock Kongl. Hushålls-Sällskapet i Åbo, tillkännan gaf Finnhofwaren af Pilkama Sätesgård Wälborne Herr Carl Fredrik v. Heideman, hej wara sinnad att ansökan göra för deskiga Sophia Anania dotter, hvilken i Adertan ärs tid trogen och flitigt tjent uti deshus, begärande att detta deskuppsat skulle Forsamlingens Ledamöter förestålles, de der Tunna besanna wisgaten af deskuppgift, och att Protocolls-Utdrag häröfwer måtte kommen meddelas, till winnande af deskörnsats. — Sedan Forsamlingens närwarande Medlemmar afhört detta sällsgata prof af langwarig och trogen tjenst, och de Kringliggande besannat Herr v. Heidemans uppgift, hwarom Kyrkoböckerne äfwen wittna, så ansökade Forsamlingen, att detta så för deskaldra måtte komma till wederbörandes wettskap, på det den nu förslagne och uppgifne person må erhålla något Jedersteckan, till belönig för sin trohet och till uppmuntran för flere att efterstråfwa en sådan Heder.

Hätteligen wara utdragit intygar af Ithis den 1 Febr. 1811.

Israël Stahlberg
P. & P.

Ett ofwannämnde Kiga Sophia Anania dotter lefwer och ännu på Pilkama Gård tjenar, warder härmedelst intygadt, af Ithis ut supra.

Israël Stahlberg

N. 51.

Ink. d. 1. Juli 1811

325.

Ödmjuckaste Memorial!

Stadens uti Sjorton wäs tid, hier Pi-
gen Helena Johansdotter, under ett
omständigt uppförande, med
pige tjenst omfbrutet gott mig
tillhanden och derwid med beröm-
lig nit för husets wäl, stadse
i mekteagit hinre skyttelighetar,
och med skicklighet upfyllt hure gö-

vaccinal.

Jeg undertegnede Jens Johannes Dalhoff Lange vaccinerede ved Vaccination Pigen Ane Marie Jensdatter Lund, og vaccinerede mig i Forbindelse med ved

Utdrag af Kyrko-Stämmo-Protocollet, hållit i Snomäjerwi Kapell-Kyrka den 24. Martii, år 1811.

§ 5.

Sist tilspordes Socknebonnen, om de hade något at anmärcka mot Caperla Kowo Rigan, Helena Johans dotter, född 1768, hwilken omfbrutit och trogit tjent hos Kapellanen Herr Thomas Ilenius i 14. års tid, först i Haliko Tijo, och sedermera här i Kisko, i fyra år, och hwarföre han nu, hos det Keyserl. Finska hushållnings Sällskapet, hwars ändamål är, at belöna goda, berömtiga och Patrotiska gärningar, borde anmälas, för at af sagde höga Sällskapet så någon hedersbelöning. Häröfwer hade Sockenboerne ei något at erhindra.

in fidem Protocolli

David Sevon

Præpos: & Pastor.

54. Anh. d. 6 August 1644

327.

Memorial

Anno 9. sind den 7ten Juny etwa drey stunden vor tags
ein Reuter zu Pferd vor Gröbzig kommen, hat
gesagt, es wären 20 oder 30 Reuter
nechst bey Cöthen, wären auf Bolandt kommen, hätten
Cornet Stangen für sich, wären Schwedische Reuter
gewesen, hätten Ihre Fahne nicht bey sich
gehabt, sondern hätten sie in Cöthen gelassen,
wären gesinnet gewesen, die Stadt Gröbzig
abzubrennen, wenn sie nicht 200 Rthlr. Brandschatzung
bekommen hätten, darauf sie sich accordiret
haben, und 100 Rthlr. bar bezahlet, die
andern 100 Rthlr. auf Michaelis Anno
44 zu bezahlen versprochen, wären
darauf wieder abgezogen, hätten
Ihre Quartier in Cöthen gehabt, wären
gesinnet gewesen, Gröbzig noch
einmahl zu besuchen, wenn sie
nicht ihre Brandschatzung bekommen
hätten, wären 3 Regimenter zu Pferd
und 1 Regiment zu Fuß gewesen,
hätten Ihre Quartier in Cöthen
gehabt, wären gesinnet gewesen,
Gröbzig noch einmahl zu besuchen,
wenn sie nicht ihre Brandschatzung
bekommen

63. ink d. 2 Julii 1811. 329. 335.

Utdrag af Protocollet, hållit vid allmän Sockne Stämma i Ackas kyrka den 30 Junii år 1811.

Beslöts:

Som Församlingen hade sig noga bekant, det Pigan Maria Johansdotter, allt sedan Michaeli år 1797: oafbrutit tjent, och ännu tjenar på Viala gård, att hon alltid uppfört sig trogit, ärligt och anständigt, samt förtjenar allmänt loford och beröm, skulle detta intyg genom Protocolls utdrag meddelas. Tid och ort föreskrefne

På Sockne Stämmans wägnar

Zach: Tamlander.

Kyrkoherde i Ackas.

Simon Jöransson Ryödi
Serman
A

Fredrik Ersson Kuowila
Musthållare och Serman
Ш

Matts Henriksson Ryödi
Kyrkowärd
A

Matts Jacobsson Kuhawuori
Serman
K

Johan Johansson Mustila
Musthållare och Serman
ㄣ

80 ink. d. 15 Octbr 1811 335.

Förordr: 1812. Den 12. Febr: i Bered: Utskott: Den 11. Maji en Silfv: medaille bevilgad af Sällskapet. 330.

Sedan Högvälborne Herr Öfversten, vie Landshöfdingen och Riddaren Palmfelt genom Utslag af den 6te Februarii 1804 förklarat, att som de öfrige kackulais samfällighets åboer utom Rusthållaren Johan Ylipotila, icke allenast skrifteligen under den 14 Februarii 1807 utan ock wid den af Expeditions Fogden Giers hållne förrättning, afstått deras rätt, at uttorka kynsjerwi Träsk, til Rusthållaren Henrii Thureson Hyti, hwarwid Hyti altså blifwit tryggad; Men Johan Ylipotila, blott wid den del som under hans skifte skulle ligga, bibehållen, emot det honom ålåge at i samma mån deltaga uti all den kostnad som förefalla kunde, emedan i annor händelse, all delaktighet i träsket förhonom skulle anses förlorad, och detsamma Sökanden Hyti Hel och hållit tilhöra; så har Henrii Hyti förstnämnde år 1804 på begynt arbetet, at genom Canalgräfning uttorka berörde kynsjerwi Träsk, därmed årligen fortfarit och sidstförlidne Sommar

såvida fullkomnat at nästan alt
vatten afrunnit utan at Johan
Ylispätila hvarken sig til detagan
de, af någon kostnad anmält,
eller med arbete dervid bidragit.

Jänseende såväl härtil, såsom
ock til utrönande af Samfällig-
hets-Ägornes lanka därom, hurn
vida detta uttorkade träsk fram-
deles af Klyti finge sålunda någ-
nas, att en och annan instötande
skogs-udde jemväl för ginheten
skull finge intagas, samt att både
pröfva den kostnad som til detta
Canal arbete åtgått, såsom ock
att erfara den nytta som de til-
träsket stöbyzde Jan Kare och
Jumpigare skogstrakter för si-
ne ägare medförde, har uppå
Rusthållaren Klytis begäran Syn
och värdering til denna dag blef
vit vidtagen, och Samfällighets de-
lerne genom en, den 6. nästa septem-
ber afkunnad kungörelse kal-
lade at härvid tillstädes vara,
och de påminnelser afgifva
hvartil de skulle sig besvärade
finna.

Och då undertecknad vice
Krono Fogde biträdd af Ordi-
narie Nämndemännerne Johan
Johansson Pirhu från Gran-

nila och Henrik Mikelsson Meinicka
~~Kala~~ sig vid förrättningen Canal
inställte, infunno sig äfven ej-
mindre Rusthållaren Henrik Kly-
ti, än följande Samfällighets-
åboer; hemmanen ägares af Ke-
tola eller Nyetanpä Klemman
Nämndemannen Matts Andersson
och Bonden, Matts Eriksson, Säls-
ten Rusthållaren Johan Johansson
Ala Kalo från Pätila, Nämnde-
mannen Eric Johansson Äitinen,
samt Bönderne Eric, Matsson Ju-
sela och Matts Mattsson Ca-
vola från Kuivaro by, uti hvil-
kas närvaro besagde, att sjelfva
Träsket, belaget 4. mil från
Kaskulais by mäst obanad-
väg, utgör en tvärgrenig af-
lång figur ifrån Nord til Sö-
der och angifves å Södra än-
dan och Östra sidan af Pavo-
la Klemmans, i Norra ändan
af Pätila hela Rusthålls en
liten del af Kalinen Hem-
mans och å Nord-Nordvästra
samt Wästra sidan af Klyti
Rusthålls med där underlag-
de Nisko och Säkäri Klem-
mans samt vidare i Sydvästra

och Söder åter af Påtila Rusthållo
och Jusela Hemmans Skogsskiften
och skall utgöra om kring Fy-
ratio åtta tunnelands area.
Kring Träsket är redan fro-
dig gräs-växt, hvaraf sistledne
Sommar Hö afbärgats, men å midt-
telen som förledne September må
nad afrunnit syntes endast o-
tilgängelig blöt gyttja utom
2ne obetydeliga vatn-gölar, hvil
ka säkert äfven afrinna när
gyttjan hinner och kan genom-
gräfvas.
Wid kring vandringen af detta
Träsk kunde af de där befin-
telige flere stora Jordfasta ste-
nar skönjas at den vanligaste el-
ler medelmåttigaste Watten columnen
til förene varit 4. til 5. alnar
öfver den nu redan upptorkade
botten-jorden kring laggame;
men än högre å midtelen.
Sjefva kanalen faller uti
fullt Söder igenom dels Jusela
dels Pavola Hemmans Skogs
lotter uti en af naturen förme-
rad bäck, och utmed den samma
vidare med til Kumo Elf vid
kanganpå ängar, utan att min-
sta olägenhet någon är till-
skyndat.

Canalen uppmättes ned ifrån dess
sidsta fall uppåt Träskett och
befants af följande beskaffen-
het.

			Rdr	ß.	₰
1mo	25.	Famnar igenom stenhöll-sterö pnad genom sprängning af ofanteliga stenar till 3. 4. och 5. alnars djuplek, ofvantil 10. a 12. alnar och på botten til 2. alnars bredd; hvartil ansågs hafva åt-gått minst 15. Rdrs Kost-nad å hvarje famn eller til sammans	375.		
2o	4⅔	Famnar Sprängd och gräfven genom grof sten-höllstrig och ovanligt hård-mark: ifrån botten til 6 alens högd, ömsesides väl stenmurad Canal, ofvantil 12. 14. a 15. alnar bred å förra jordytan, men på botten lika med förenämnde bredd och af 6. 7. och 8. alens lodrät djuplek; värderades til 30 Rdr famnen och gör således	1300.		
3o	46	Famnar genom dels ste-nig, dels pösande lerjord			
Transport	114⅔	Famnar Rdr	1675.		

Transport	114	Famnar	1675
		til Tretton famnars längd jämnwäl stenmurad 11. a 12. alnar bredt ofwantill, 2. a 6 på botten och 6. a 7. a 8 djuplek, wärderades til Tjugn. Riksdaler famnen	860
4°	30.	famnar ifrån Träsket vanliga strandigenom upptorkad gyttja och ständigt uppösande lera til 4 ½ 2. och En alens djuplek och 4. a 6. alnars bredd Wärdt Tre Riksdalen famnen	90
Summa	144	Famnar. Summa Rfs.	2625

Ofwanberörde stenmur har måst anläggas för denskull, att Canalen, hwars upptagne jord, som i anseende til ömsesidiga höga berg och backar icke kunnat långt ifrån öppningen läggas til bräddarne 2ne resor inrasat i anseen-

de hwartill Henrik Hyti ock å kanalens bestånd och flerfaldiga öppnande trängts anwända denna efter utseende öfwerdrifne kostnad.

Efter ungefärlig afwägning stupar bottnet å berörde längd öfwer åtta alnar.

Genom kynsijerwi Träsks redanskedde uttappning har för hwar och en som äger Måssar och sumpige skogstrakter nära detsamma desse så uttorkat, at det mästa kan snart til uppodling anwändas och hwarföre redan Jusela Hemmans Soldat och Potila Rusthållaren Johan Alatalo ifrån sine ängsrödningar öppnat aflopps diken til träsket, men hwad wärde desse upptorkningar för sine ägaren innehålla kun-

de af Synemännen icke
Pröfvas; och då Henrik
Hyti åtsporde Samfällig-
hets boerne huruwida de
ville honom för så uppen-
bart synlige fördelar ersätta
förmälte Nämndemannen
Aitinen och de fleste andre,
at de derå icke hade afseen-
de.

Wid vakt fråga huruwida
Henrik Hyti som således
wunnit ägande rätt af
Kynsijerfvi Träsk, wid dess
instängande † och för Samfäl-
lighets boer i beräkning ta-
gen skogsudde? förkla-
rade Bönderne Erik Matts
son Jäsela och Matts Matts
son Pawola från Hujwo så-
dant wara Henrik Hyti äp-
pet, emot det at de lik-
wäl finge begagna sig af-
den så medelst intagne
skogen hwilhet anteckna-
des.

† finge rakt hägna öfver en och annan instötande.

Sluteligen ansågo Synemän-

nen föranmärkbart, at Hen-
rik Hyti å en sten af flere
Skeppunds wigt upptagen i
från sjefwa Canalen och nu
liggande å östra sidan där
af inhuggit på dess slä-
ta sida sådan finsk in-
skrift

1804. on alljettu.
1810. on Valmis.
H. T. S.

Sålunda wara befunnit, wärde
radt och förelupit intygar Kyn-
sjerwi Canal i Kumo Socken
den 2. October 1810.

På Synemännens wägnar.
H. J. Palmen.

Hwar ofwanföre uptagne Syne förrättning
Var i dag wid Sohnestämman blifwit
Församlingen förelåsen, och til alla delar
befunnen enlig med sanningen; hwilket
härigenom betyges. Kuma Moderkyrka
den 9 Junii 1811.
På Sohnestämmans wägnar
Gustaf Awellan
Kyrkoherde

Carl Joh. Herpe.
Adj. Minist. in Kumo.
Erik Hassala. Michel Hyyti. Carl Salfva. Johan Kremku.
N P A
Johan Saxa.
A Sexmän

Högädle Herr Professor och Riddare-
samt Ledamot i Kejserl. Regerings-
Conseilen i Finland!!

Sedan jag till närvarande tid för-
gäfves väntat någon hjelp, för at
slippa härifrån; så vågar hos Högädle
Herr Professoren jag i djupaste ödmjukhet
bönfalla om Nådig hjelp till skjuts
och Traktaments penningar till min hemort

Nådendahl. Och nödgas jag lika ödmjukt bönfalla, att dessutom kunna blifva förhulpen med circa 16. Riksdr. för at kunna af Liqvidera Hushyra och andra skulder. Nådige Herr Professor. Lämna ej en utfattig qvinna här längre i nöd och elände; Jag kan ej underlåta attigga och bönfalla om ~~[illegible]~~ snar hjelp, hälst som jag med första behöfver komma hem, för at emottaga en liten Gård i Nådendahl, sedan min Sader i denne Dommar aflidit, och för mig är dessutom nödvändigt, kunna slippa medan Dommar värma påstår, ty jag är aldeles utfattig på kläder så väl som annat. Och här vill jag ej förblifva, om mig till bjöds hvad villor som hälst, utan i födelse orten och egen Gård kan jag bättre lefva.

Under Lefvaktan af Nådig villfarighet Framhärdar med djupaste vördnad Högädle Herr Professorens och Riddarens

allerödmjukaste
tjenarinna
Anna Caisa Lindblom.

Inkom den 16 Oct. 1811. 336.

Allerödmjukaste Böneskrift!

Sedan Högloff. Kejserl. Hushålls Sällskapet Nådigt har behagat förhjelppa mig at slippa till Hemorten, för hvilken faveur jag får aflägga allerödmjukaste tacksägelse;

Så får jag i lika ödmjukhet förete medföljande räkning; och vågar djupödmjukast bönfalla det Högloff: Kejserl: Hushålls Sällskapet vårdtäcks hugna mig med erhållande af den där tecknade Saldo, af den anledning, at Välborne Herr Landshöfdingen och Riddaren Wibelius försäkrade om erhållande af fyra års fulla Löner, om ock ingen Discippel skulle finnas vid hans inrättade Schola, blott för det jag åter nöjdes qvarblifva de fyra åren; Äfven som han tillåt mig få Supplicera om ersättning för hvad jag till min Systers återresa från Kuopio förstrackt. Och at jag med ödmjuk hörsamhet ville fullgöra alla Högbemälte Herres och Förmans befallningar, tor de Nådigt kunna erfaras deraf, at han uti Liqvid af den 4de April 1807, behagade lofva tillöka min Lön med 8. Rdr 16 Schil. Om jag med frid hade fått qvarblifva; så hade jag ock under tjenste tiden fått njuta fria husrum och vedbrand. — Men sedan Högzespective Herr Landshöfdingen och Riddaren afreste ifrån Kuopio; så blef ock jag jemte andre Kuopio boer flygtinge, och af Krigsfolk så plundrad under min sjuklighet, at de på min Kropp vordne Kläder icke en skonttes, änn mindre något annat mig tillhörigt. Och enär jag, som naken och blott såsom en tiggare återkom till den ruinerade Staden; så har jag måst betala de i Räkningen teknade hushyror; för hvilken ordsak, samt då jag saknat alla arbets

Kunder (sedan de där förr vistande bekantta goda Herrskaper derifrån afrest,) jag varit i svåraste miser och nära at förgås.

Min Syster har ock uti nästledne Sommar försåldt den Gård uti Nådendahl, som jag trodde mig kunna få tillträda efter min afl:ne Fader, hvarigenom jag åter här är hus vill, hvilket ej händt, om jag förrut sluppit från Kuopio, och således för samma orsak skull en olycklig menniska.

Men som det är Högloff: Kejserl: Hushålls Sällskapets förnämsta Sak, at belöna dygd och flit samt hjelppa och understödja de fattiga; så nödgas jag utfattiga qvinna med tårar och böner allerödmjukast tigga och bönfalla om den hjelppen, at kunna utfå den teknade summa 137. Rdr, som, enligt hvad ödmjukast anmält är, jag fullkomligen blifvit lidande, på det jag måkomma i tillfälle, at inlösa den försålde Gården, samt få anledning at bedja om Försynens välsignelse och rika belöning för de Hog-Respective Herrars Ädelmodiga mildhet emot en annors olycklig, som hoppas Nådig villfarighet, och med djupaste vördnad framhärdar

Högloff: Kejserl: Hushålls Sällskapets

Aller ödmjukaste
tjenarinna,
Anna Caisa Lindblom.

Syne Instrum: och belan anfoltar

340.342.

Räkning öfver hvad underskrifven utbetalt undervistande uti Kuopio ifrån år 1806 till närvarande tid.

			R.G.S. Rdr.	ß.	r.
År 1806. har Välborne Herr Landshöfdingen och Riddaren Wibelius afdragit från min Lön skjuts penningar, då min Syster Ulrica återreste ifrån Kuopio till hemorten, med	16.	—			
Af egen medel gaf jag ock förskottsvis till bemte Syster tractamente penningar	3.	—	19.	—	—
Sedan Högvälbemälte Herr Landshöfdinge och Riddare hade aflönt mig för åren 1806. och 1807, så äger jag at fordra de därpå följde uttaste 2ne årens Löner à 50. Rdr.		—	100.	—	—
		—			
		—			
		—			
		—	41.	—	—
		—			
		—			
		—	27.	—	—
		Rdr.	187.	—	—
		—	50.	—	—
		—	137.	—	—

338

Högädle Herr Professor och Riddare m:m:

Med allerödmjukaste anhållan, at fåan, lom, mäta några ord, vågar jag anmärka:

At sedan Hög Respective Hushålls Sällskapets Herrar hade under flere försök i helt års tid, förmått mig at bifalla Kuopio resan, i synnerhet, då för mig Kungjordes Välborne Herr Landshöfdingen och Rid-

Dyne Gr:fvinn
och Liebelon anförtes

340.342.

Räkning öfver hvad undertecknaden
ut betalt, understående att Kuopio
ifrån år 1806 till närvarande tid.

	Rdr	Sk.
År 1806. har Välborne Herr Landshöfdin-		
gen och Riddaren Wibelius afdragit från		
min Lön Skjuts penningar då min Syster Ulrica		
återreste ifrån Kuopio till hemorten, med — — —	16.	—
Af egen medel gaf jag och förskotterade till		
bemte Syster tractaments penningar — — — —	3. —	19. —
Sedan Högvälbemälde Herr Landshöfdinge		
och Riddare, hade afstånt mig för åren 1806		
och 1807, så äger jag at fordra de därpå		
följde utlofte 2ne årens Löner à 50. Rdr — — —	100.	—

339.

daren Wibelii Bref och Memorialer, hvarigenom
för sakrades om minst 4 års löner, utom lika
Skjuts åter = som framresa; så förmodade jag
dock icke at begära Skriftel: Confirmation, här
om, som och lofves ända intill min afresa; då och
afsa Hr: Magister Hartman sade, at jag skulle
utfå 50: Rdr årligen för de 4 år som Höglof: Kejserl:
Hushålls Sällskapet komme at prakostra; och sedan
finge Hr: Landshöfdingen göra som han behag-
gade. Jag har och genom Supplique, förrut
anhållit om Skriftel: Contract, hvaråt ej varit följ-
svarföre jag är så mycket mer oskyldig, om
jag af sådan orsak blir lidande; ty jag hade
ingalunda afsimerat, at för ringa ting lemna
egen Gård och gamle sjuklig Fader som Skjötsel
behöfde; utan trodde jag, at hvad sådane Resp-
ve Herrar hade utlofvat sig och lofvat vore, och
inprotocollerat: Och om på sätt projecterad
jag hade fått fullgöra tjenstgöring; så hade
jag och undsluppit at betala dyr hushyra
vedbrand under samme tid, och derföre gan-
gerna hade gjordt tjenst om det varit nödigt
under vistande där stådes — Men då Scholan
reducerades, så lofte väl Hr: Landshöfdingen
Skjuts och afloning, för att förnöja mig för
Det jag rest från, födelse, orten och träffade
ett så svårt ställe, twärtom jag hade ingen hage

af de löner jag trogit tralat före; Men som han
ej kunde prasumera om den hastiga afresan, så
hant han ej fullgöra löftet. Derföre och som
jag har måst, qvarblifva ett 3/4 år; (Half som 60:
Mils resa til Soto genom sådan ort och tid en åf-
wentyrlig tid, var örimligt försöka fören, fatti-
gwinna) så har jag nog slitit ondt, half som dar
var nästan, lika svårt efter = som under Krigsdå
Militairen bebodde större delen, husrum i Staden.
Af hvilcke anledningar, jemte hvad jag förrut od-
mjukast anmält, jag hoppas det Höga de Herr
Professoren Höggunstigt finner, at jag verke-
bliswit lidande, såsom skild från hus och
hem, för Kuopio resan skull. Jag nödgas
altså allerödmjukast bönfalla det Höggunstige
Herr Professoren täcks Nådigt förhjelpa
mig till erhållande af de begärte medel, på det
jag må kunna få inlösa min Faders Gård.

Öfver hvad jag redan bekommit har jag
qvittencer afgifvit, som kunna verifie-
ra sanfärdigheten af min uppgift: och
vill jag altså icke allerast förbinda mig
med åter afstående, af den lilla Gården i
Nådendahl, om jag den erhålla kan, utan,
och ståndar i alt ansvar derföre, om jag

Syne Instrum. och belägen anfoltar

något osant inför Högrättvisa Herr Professoren föredragit.

I djupaste ödmjukhet beder jag ock om förlåtelse derföre, att jag vågat falla Högädle Herr Professoren till besvär samt insinuerat dessa enfaldiga rader.

Med djupaste vördnad framhärdar Högädle och Höglärde Herr Professorens och Riddarens

Nådendahl d. 14. Octob: 1811.

Aller ödmjukaste tjenarinna
Anna C. Lindblom.

340.342.

Räkning öfver hvad underskrifven utbetalt under vistande uti Kuopio ifrån år 1808 till närvarande tid.

		R.G.S. Rdr.	ß.	r.
År 1806. har Välborne Herr Landshöfdingen och Riddaren Wibelius afdragit från min Lön skjuts penningar, då min Syster Ulrica återreste ifrån Kuopio till hemorten, med	16.			
Af egen medel gaf jag ock förskottsvis till bemte Syster tractamente penningar	3.	19.		
Sedan Högvälbemälte Herr Landshöfdinge och Riddare hade aflönt mig för åren 1806. och 1807, så äger jag at fordra de därpå följde utfäste 2ne årens Löner à 50. Rdr.		100.		
1808. halfva års hushyra	7.			
1809. års — Dito	10.			
1810. års — Do	12.			
1811. års — Do	12.	41.		
Mina skjuts penningar ifrån Kuopio till Åbo	20.			
Dito ifr. Åbo Stad till Nådendahl	1.			
Tractamente under resan	6.	27.		
Summa R.G.S. Rdr.		187.		
Häremot bekommit		50.		
Saldo		137.		

Åbo den 1a October 1811.

Anna C. Lindblom.

21.

Jnk. d. 30 Decbr. 1811 341

Ödmjukaste Memorial.

Den 12 Febr 1812 i Bor: Utfl. och d. 11. Maji af Sänsk: bevilj: ett Silfv: Hallband —

341.

Med afseende å den utmärkta och ovanliga Idog-
het, Flit och Arbetsamhet — som Torparen Eric Carlson
Laitiainen använt, å Ett af mig för 3:ne År sedan an-
lagt Torp; — Lydande under den Fjerdedel af Miesko-
mäki Frälse By, uti Gustaf Adolfs Socken och kym-
menegårds Lähn, hvaraf jag är Ägare; — har jag

trodt min Skyldighet vara, att befordra Eric Carlsons till någon passande Belöning för sådan Dess fäll-
ta Ädelhet. – Hvarföre jag också under den 25te sist-
lednе Junij lätit anställa behörig Syne å de Byggna-
der och Ödlingar som Eric, under en tid af 2½ år,
värkställt. –

Detta Syne Instrument jämte Ett Utdrag af Sa-
marbetes Socknestämmo Protocoll – som intygar
värkligheten häraf – får jag den ära, öfverläm-
na Kejserliga Finska Hushållnings Sällskapets
lysta Granskning. – Dels som jag icke tvifvlar d
Eric Carlson Laitiainen, låter finnas förtjent a
kejserliga Finska Hushållnings Sällskapets Ig
märksamhet – anhåller jag ödmjukast – det Ho
höggunstigst måtte tilldelas Belönings Medalj
af Silfver att å Bröstet bäras. – Hvars Kostna
jag med största åtskillnad vill besörja; så myc
bet hållare, som Eric Carlsons gagnande Fö
tag åro å Hans Ort mera fällsynte; och som
En högtidelig Belöning således leda så väl mi
därvarande Stige – som åtven Andres – Uppe
hafvande till Uppmuntran att genom en lika
Arbetsamhet och flit bidraga till Enskild och
Allmän välfärd. –

Helsingfors och Viitä Gärd den 30. Nov: 1811.

Helsingfors Hushållnings Sällskapets.

J. J.

Utdrag af Socknestämmo Protocollet, hållen i Gyttorp
Dalarne Församlings Wederkyrka den 20. Octobr 1811.

– – – – – – – – – – – – – – – – – –

Sedan detta ärendet var afgjordt, förestäfde Kapten, Wälborne
Herr Fredric Vandesalt, jämväl Ordet för Majoren Wälborne
Herr Herman Wärnhielm, ägare af en fjerde del i Mossgrå-
fi Grefve Gyllenhaan i denne Socken, att af Vice Häradshöfdin-
gen Wälaste Herr David Dion, vid Hallen Syn öfver Lagman
under Samma Lantmän, af Torparen Eric Laitiain nyligen
anlagt nybygge, den 25. Junii nästförvekne, förrättat –
Syne instrument, och anhöll att Samme vid här
hållen Socknestämman upläsas, och Församlingens tillgång
om värkeligheten af detta Syne Instrument emot-
höller, tillkännagifvas, på det Wälbemälte Herr Major vid-
blifva i tillfälle, at, så väl befordra nyssnämde Eric –
Laitiain till en tjenlig Belöning för dess förtjenta flyt
och drift, såsom och ytterligare uppmuntran till lika gagnande
Andres underhafvande uppmuntran till lika gagnande
företag.

Syne Instrumentet för Socknestämmans upläsande vid-
kändes vara Sammagen enligt författad. Hvarpa Wälbe-
rörde Herr Kapten anhöll, att utdrag af detta Proto-
coll måtte Honom meddelas. – – – –

Detsamma vore utdraget intygar ex Gyttorp Ad. Forte
ut supra.

D. H. Dion
Fäst Nämdeman och Syneförrättare

Kejserliga Finska Hushållnings Sällskapet.

342.

År 1811. den 25 Junii, ei ställde sig under-
skrefne å Pasenaho Torp, lydande under
den Fjerdedel af Mieskomäki Frälse by
i Gustaf Adolphs Socken och Kymmene-
gårds Län, som äges af Herr Majoren
Wälborne Herman Wärenhjelm, för
at efter wälbemälte Herr Majors
anmodan syna berörde Torp till
hus och upodlingar, i afseende at be-
fordra åboen å Torpet, genom höga-
wederbörandes utgård, till erhållande
af någon belöning för sin arbetsam-
het; närwarande härwid, å Herr
Majoren Wärenhjelms wägnar, Herr Ca-
pitainen Wälborne Fredric Sandefelt,
och åboen å detta Pasenaho Torp Eric
Carlsson Laitiainen, hwilken för 2½
år sedan härstädes bosatt sig å oup-
odlad stenbunden och med skog bewäxt
mark, där han genom flit och ar-
betsamhet, och endast med sina barns
biträde upfört följande byggnader,
nemligen i Mangården
1° en bonings stufwa 13¼ alnar i fyrkant,
7½ alnar under rästet, försedd med tak
af näfwer och takwed, golf af bale-
kar, innantak af klufna och telgde
bräder; ett glas fenster, tre glugger
med skott bräden, bakugn med gräf-
wa frammanföre af gråsten, bord
och bänkar, samt där af höflade brä-

Belagdt med Kr. Kopeks Charta Sigillata.

Utdraget rigtighet bestyrken
[illegible] Bouchet

vrr.
2ᵒ an Lädanskammaren 7½ alⁿ lång och 6½ alⁿ bred, 5½ alⁿ hög, med nätverk och tak över, med fönster på gavl och en dörr, liken ingå med gångstörn med gravsten, samt nödiga bänkar och det på Gårdsida bränder.
3ᵒ Förstugan innanför ovanmämnd Lerrånd rum 5½ alⁿ högd och 6 alⁿ lång, med dörr på Gårdsida bränder.
4ᵒ Den Kakan 4½ alⁿ i längd och bred, med 4 alⁿ hög med nätverk och tak över, med Gavlar och dörr på Gårdsida bränder, med Gångstörn och 2ne nya dörrar, och 3ne gångjärn samt nödiga Klinkar.
5ᵒ en liten bod 4 alⁿ i fyrkant 3½ alⁿ hög, med nätverk och tak över, med lås och gångjärn och stolpar och knekt behöriga Klinkar uti.

Ladugården

6ᵒ Ett Gårds 17 alⁿ lång 8 alⁿ bred, med 2ne uthängningar, fyra alnar höga med nätverk innanför, samt 2ne lagor på Gavlarna, Kvistar på nätverken och tak över, 2ne dörrar på Gårdsidan bränder med gångjärn och nödiga Klinkar. Huset i öfrigt behålet som det nu är.

7ᵒ en foderlada 14 alⁿ lång och 7½ alⁿ bred, med nätverk och tak över, golf och 2ne dörrar på Gårdsidan bränder, samt fjäl ibland och Gårds och dörrgångar.
8ᵒ Ett drängahus 3½ alⁿ lång och 2½ alⁿ bred, med innan och utantak, af Kalgrå takstenar, samt dörr på bränder.

Åkran gården

9ᵒ en Bod 9½ alⁿ lång och bred 7½ alⁿ hög, med takstenstak och golf, ingå med grästorf, och svartligt innanmed, samt Gubbla dörrar.
10ᵒ Vedskjulet 7½ alⁿ lång och bred, allt innan Kantarna 5½ alⁿ hög, med golf och tak på stolpar, samt bad och matbrinnande Kaserner, nödiga bänkar och dörr på Gårds och Gårdsida bränder.

Gästgifvaregården

Gästgifvaren besant, Warmen, 5. alⁿ hög, med af grästorf minnad Kastu, lock af Gårdsida stolpar och emot med gran bestängsel ombunden.

Gården ingången af nyplankstaketen och med grof Kog bevuxet mark, som ringsvåda tunnland, nyttjad i den skatten, är försedd med Kungsåtte gärdesgård och 100ᵗᵒ stammar diken, samt Kanalen med grof Kog bevuxet Kärr mark.
Byalaget emot besannat, som

1345
12
45.

detta syne instrument utvisar, in-
tyga, såsom tillbaklade förrättnings-
män, är och dag föreskrefne,

David Hirn
v. Häradshöfd:

Fredric Henricson
Erickala

Jöran Jöransson
Hasa

Häradsnämndemän

+ W

Utdragets rigtighet bestyrken
[illegible]

345

37. Inkom. d. 26 Jan. 1812

1812. d: 12 febr: förev: i Bered: Utskottet
d: 11: Maji bevilj: af: Sällsk: Silfv: Hattband
afsänd i Brefv till Kyrkh: Boucht i Rautalambi

Utdrag af Protocollet, hållit i Rautalambi Socken Thederkyrka den 13de October 1811. efter slutad Gudtjenst

345.

Då skedd kallelse af underskrefven Pastor framträdde Församlingens närvarande Ständspersoner och äldste i Choret hvarefter Capitainen vid f. d. kongl. Savastehus Regemente välborne herr Georg Magnus von Eigandt anmälte, sig vara sinnad, at hos keyserliga Finska Hushållning Sällskapet, söka någon belöning för drängen Henric Hänninen, som med särdeles trohet, nit och arbetsamhet tjent honom i Femton (15) år, med begäran, at därofver erhålla vederbörlig intygan. Utaf Soknemännen, härom tilfrågade, afgåfvo Expeditions Fogden Lars Stenbäck, Commissarien Feldt, Vinhållaren Johan Tranckonen, och flere af allmogen, det vitterd: at berörde Dräng Henric, med kunnighet i landtbruk, drift och redelighet, varit uti bemälte herr Capitaines tjo i Fjorton (14) a Femton (15) år, med det tillägg: at merberörde Dräng, är den förste innom Soknen, som i detta afseende gjort sig förtjent af upmuntran och belöning. Församlingen åtskildes under tillönskan af Gud nåd och välsignelse. Datum som ofvan

Joh. Fr. Boucht

Utdragets rigtighet bestyrker

J. Fr. Boucht

Hörer till No. 46.

Ingifvit, d. 16. Mars 1812

No. 46. 1812.

Inkom, d. 16. Mars. 1812.

Förevarit d. 25. Mars, d. 1. Aprill och 20. samt 21. Do., Resolv: finfr.

Högvädlas Herr Professor. 346.

Enligt med följande Protocolls in-
nehåll supplicerar, att Pigman
Maria Henrics dotter sig till be-
löning för sitt berömliga ny-
förande av androm till ny-

G. 1.

7.

mindrem, mutte u. deß Hiesbondes
Kapellanen i Kauwatsa Herr
A. W. Forsinii beloßnad, hugnas
af det Keiserliga Finska Hus
hållnings Sällskapet, med ett
halsband eller medaillon
Min förut gorda ödmjuka
bön om en ßickelig vaccinatör
ßyndhamma hit sändande
till Hvittis af derunderlig-
gande Kapeller, förnyma
Högädle Herr Professorem

Hvittis d. 7. Mars 1812.

Ödmjukaste tjenare
Esac Arenander

Hörer till No. 46.

Ingifvit, d. 16. Mars 1812.

347.

7.

Hörer till No. 46.

Ingifvit d. 16. Mars 1812
upplåst i Sällskapet d. 21. April och bifallit

Protocoll hållit i Kauwatza Kyrka den 9 de Februarii 1812

347.

Wid denna i laga tid pålysta Kyrkostämma, anmälte Kapellanen och Pr. wid detta Kauwatza Kapell Herr A. W. Forsinius sin piga Maria Henrics dotter, hwilken redan på 10de året med all trohet och utmärkt flit tjent hos honom, i synnerhet wid Ladugårds skötsel till recommendation hos det Kejserliga Finska Hushållnings Sällskapet i Åbo, till någon hedersbelönings erhållande på dess bekostnad — förenämnde piga Maria Henrics dotters beskedlighet och trohet bestyrktes af samtelige närwarande Kapell boer —

Upplåst och erkändt
På Socknestämmans wägnar
Isaac Alexander

Thomas Thomasson Marsa Henric Mattsson Reiko
Sexman T Sexman H

7.

No. 47.

Ingl: den 16. Marj 1812.

Förevarit i Beredningsutskottet d. 20. April, och den 21. ejusdem i Sällskapet. Resolv: ut in protocol:

348.

Den 1811. den 13. November inställde sig undertecknade tillika med Nämndemannen Johan Andersson Nikula ifrån Kettula och Bonden Henrik Andersson Falcki ifrån Taipale byl, i Kisko Oolu och Suomusjärvi Kapell, för at enligt Bonden Christophen Haatzells begäran förrätta Oyn och besigtning å det arbeta Haatzell nedlagt å en Kärr ugodling Kylmenojansuo Kallad; Och befann Oynemännen därvid, af nämnde Kärr, ugodlad åker till sex tunnland, genomsturen af diken till Tvåtusende Sexhundrade Åtta famnar, ~~utom~~ ~~[illegible]~~ innehållande i djuglet sex och i bredd 7 qvarter, utom sjelfva Hufvud bäcken eller utfalls diket, som jämväl mättes och bestod af Tvåhundrade Åttatio famnar, eller tilsammans Tvåtusende Åttahundrade Åttatioåtta famnar, a 4 ß: famnen, som gör Tvåhundrade Fyratio Riksdaler 32 ß: Banco, samt arbetslön förträns fällande och kärrets rensande å Tjugufem åker tegar, Etthundrade Sjuttiven Riksdaler 32 ß: Banco; hvarutom utygas at Haatzell ifrån en Kärr ugodling, i sistl: höst erhållit Femtiofem tunnor Potatoes; öfver hvilken omständighet, i händelse så

ufordrad, jämväl vetera äro att Lill-
gå.

Omlunda varo af underskrifne Ogn-
ut och värderat som föreskrifvit
står, intygas af Laidike som afvan

Henrik Andersson Feliki
Bonde i fr. Taipalo
T

Johan Andersson Nikulas
Nämndeman
4

Genom
Carl Joh. Widberg
Skallfogde i Kisko

Kättelegen varo förzvenskat
från det af Skallfogden C. J.
Widberg författade Ogna Be-
strumenta och därmed enligt
intygas

L. J. Schalberg.
v. Hemdshöfdingen

At förestående andragande är uti i dag skedd all-
männ Soknestämna föredragen och allmänt erkänd
för sant och riktigt, varder härigenom intygat. Sun-
mafjärvi den 1 Martii 1819

Isaac Florin
v. P. et Pastor

Gustaf Adolph Son
Pieckala ifrån
Taipalo A

Gustaf Lyuko
ifrån Lemula
H

Henrik Fal
ifrån Taipalo
T

7.

No. 48. Ingl: d: 16. Mars 1812.

Förevarit i Beredningsutskottet d: 20. Apr: och föreslag: ett Silfver Hattband, som Sällskapet d: 21. April ~~godkänd~~ beviljat. 349.

Uti 1812 den 1 Martii blef efter 14 dagar förut skedd ordentelig Kungörelse eller pålysning allmän Dochnestämma hållen uti Suomusjärvi Capell Kyrka af Kisko Pastorat hvarvid de fläste Dochneboer voro till städes

Bonden ifrån Läcdike Öysti Christopher Hartzell förekom och androg at des Broder Johan Hartzell med största trohet och flit tjent honom i fjorton (14) års tid hvarefter han utbad sig Dochneboernes vittnesbörd och intygan, på det han hos Keyserliga Hushålls Sällskapet i Åbo måtte kunna anmälas till någon Gedens belönings undfående, hvarpå Församlingens Ledamöter enhälligt svarade at de ei annat kunde än lemna det begärte vittnesbördet såsom alldeles sant och honom Johan Hartzell i aldra bästa motto till belönings undfående recommendera. Efter upplåsandet erkändes detta Protocollets viktighet till alla delar. Datum ut supra

På Församlingens vägnar

Isaac Florin v. P. och Pastor i Karilöjo

Gustaf Adolphson Pieckala ifrån Taipalo

A

Gustaf Ljuko ifr. Lemula

Henri Falk ifr. Taipalo

F.

V No. 51.

Ingifv: af Hr. Borgmästaren Synnerberg, den 19. Marj 1812. — utan Uchikel, — 350.
förevarit uti Berednings Utskottet d. 20 April och i Sällskap: d. 21. April Resolv: ut in prot:

Utdrag af Socknestämmo Protocollet, hållit i Ithis Tyrm den 28 Julii, 1811.

§. 3.

Wid sammen Tillfälle anmäldte Ägaren af Perhäniemi Sätesgård, Majoren Wälborne Herr Robert Brunow sin gamla Gårdsfogde Carl Spiring som innom samma Slägt med all Trohet tjent i samfaldta 30 år, till erhållande af något tjenligt Jeders-tecken, genom Tesserliga Finska Jus-hållenings-Sällskapet; Hwarjemte flere af den närwarande Församlingen wittbordade om denna C. Spirings mångåriga Trogna tjenst och mycket anständiga uppförande; Hwilket fördenskull Honom till Wewis och Wärum Härmedelst skulle i protocollet antecknas och wederbörligen meddelas —

Ithis den 16 Augusti, 1811. Graël Stahlberg
T. & T.

Bendnings Utsk. d. 9. Martii 1814 93. Sällsk. d. 15. April fin. 1811 1812.

Medalj Lewihad

År 1812. den 9. Februarii blef en i-
Laga tid pålyst allmänn Sockne-
stämma i denna Luhango Kapell-
kynka efter slutad Gudstjänst hållen,
närvarande Församlingens äldste,
Sexmän och Menige allmoge.

Sedan den församlade Menigheten blifvit
underrättad om ändamålet af denna Sockne-
stämma; uplästes Syn- och Besigtnings In-
strumentet öfver de upodlingar Bonden Sigfrid
Johansson Indinsale förrättat å dess enstaka
skatte hemman, kallad Nya Jutila, hvilcka upod-
lingar af Församlingens Ledamöter med-
enhälligt bifall för rigtige erkändes, med-
uprigtig önskan, det Bonden Sigfrid Johansson
Jutila för denna sin berömliga omtanka
otröttliga flit och idoghet samt det besvär
och de kostnader han vid desse upodlingar
haft, samt det upmuntrande efterdöme
han hängenom gifvit sine arbetande
medbröder, kunde ihogkommas med
någon slags belönning, hvilket de närva-
randa anhölle här skulle intagas.

In fidem
Andr. Joh. Wolmsten
Kapellan

[illegible] (major och [illegible])
[illegible] Svanström
[illegible] Landtmätare
K. G. Taube
Fänrik

Joh: Lizander
Arrend: och hemans brukare

Johan Jonasson Salmela.
Skatte Bonde
Henric Rekola
Krono Bonde
Johan Filipsson Salmela
Skatte Bonden

Är 1811. den 9de augusti, anställtes
Syn och besigtning af under-
skrefven hvartill biträdde
v. Länsmannen och Bro fog-
den A. O. Holmstén jemte
härads Nämndemannen
Henrik Andersson Brunila
från Syskrä Socken Åtamo
by, å Judinsalo enskilda
kratta hemman i nämn-
de Socken och Lahango-
kapel, uppå Bonden
Sigfrid Johansson Judin-
salos begäran, hvilken
därut innehar som tret-
tionda sjätte dels mantal,
förutt Synen och beskrifven
de ugodlingar Sigfrid
Judinsalo, sedan han
gjordt utflyttning från
gbr Wohlstaden, med här-
skild och mycken kostnad
nedlagt arbete å olän-
dig mark, uptagit föl-
jande.

En åker om 20. kapb: utsädes widd
uti oländig och mindre till åker-

Silfr. Rubl.

tjenande mark, men genom för-
bättrande befunts den summa
varm i behöriget skick, därföre ug-
tog kostnaden för hvarje kappl: till
36. kpk gör — 7.
200 dr mkr dikan å hagda åker a 2. kol: mkr — 4.

Ett stycke från nämnda ställe, är ug-
tagit åker till 15. kappl: af liken beskaf-
fad jordmon a 36. kopek per kappl: det gör — 5.
250. mkr dikan a 2. k: mkr — 4.

Likaledes är ugodlad uti Sterilt och
myckan stenbunden mark 15. kapl:
åker, som, innehanda till dess beskaf-
fenhet icke kunnat förhes med dikan
men föröfriget är hett i godt stånd
hvarföre endast ut föres med
36. k: kappl: — 5.

Widare hr Sigfrid Johansson
uti otjenlig jord inrättat åker
till 15. kappl: ut hindas vidd, hvartill
han slägat mot mycken qvalt af-
stånd a 700 dr mkr hvilken åker ej
eller kunnat dikas i anhanda
till dess Sterila länge, kostnaden
därtill, såsom nu befunnen
i godt skick ugtog till — 14.

Ytterligare hr Sigfrid ugtagit
nyåker till tre tunnels vidd, för
samt behörigen dikat den summa med
500 dr mkr a 2. k. mk: — 22. 10.

Transport 73.

Transport 73.30.
353

Äfti ett kärr som varit bevuxen
med grof granskog hr Sigfrid Jo-
hansson med hördelas kostnad ug-
odlad ung till 25. kappl: kostnaden därå
anhängs till 10. Rubl: per kappl: det gör — 250.
ett utfalls dike 1½ mk: djup- och bred till
500 dr mkr a 4. k. mk: — 20.

Af nyknämnda beskaffenhet
är åtven ugodlad ung a 8. kappl: det
vidd, kostnaden därå ugtog till — 80.
2200 dr mkr utfalls dike a 4. kopek mk: är — 84.

Summa 507.30.

Ath ej mindre förenämnda åkrar och
ängar äro med kagliga hägnader för-
hedda, hvilket intyges —

Pin Körrättning männans vägnar —

G. Erikson
Kro Länsman

Utdrag af Protocollet, hållit vid allmän Socknes Stämma i Ackas Kyrka d. 22. Martii 1812: närvarande Församlingens Medlemmar samt Kyrkones Germän.

Capitainen Välädle Herr Johan Wilhelm Lepsen anhöll Skriftligen, det behagade Kyrkostämmans Ledamöter bestyrka sanfärdigheten deraf, att Drengfogden å Hawisto Rusthåll Fredrik Paulsson, med särdeles flit, trohet och skicklighet tjent hos Herr Capitainen sedan år 1796, samt derunder nyktert och berömligen sig uppfört.

Beslöts:

Som Församlingens Ledamöter, hade sig bekant, det Drengfogden Fredrik Paulsson, hwilken allt sedan Michaeli år 1796 oafbrutit tjent, och ännu tjenar å Jokihawisto Rusthåll i denna Socken, först såsom Dreng, samt nu i C: år såsom Drengfogde, sig alltid trogit, nyktert och berömligen uppfört, skulle detta intyg genom Protocolls utdrag meddelas. Ort och Tid föreskrefne

På Sockne Stämmans wägnar

Zach: Gamlander.
Kyrkoherde.

Inkom den 18 Julii 1812

355.

Allerödmjukaste Memorial

Till Högloflige Keyserl. Finska Hushållnings-Sällskapets högt uplysta skärskådande får jag äran insända, medföljande Socknestämmo Protocoll jämte andra allegater om min kunnighet och drift uti Saltpetter tillwärkningen, och wågar allerödmjukast underställa Keyserliga Hushållnings Sällskapets omprofwande, huruvida jag härigenom kan hafwa ~~mig~~ gjordt mig förtjent till någodt hedersteckn, för min ådagalagda nit uti denna nyttiga närings-gren

allerödmjukaste Tjenare.

Laihela d: 10 Julii 1812.

Simon Laulaja
egenhändigt

Adf. Sandberg.

Utdrag af Protocollet hållit vid Allmän Dacknestämma i Laihela Dacknestuga den 2dra Februarii 1812.

§. 4.

Uppå Redd anmälan aflämnade Dacknebonen enhälligt den intygan, att Härads Remedeman Simon Laulaja genom väl inrättade Lador och Kunnighet uti Skjudningen, drifvit Dalkgetter tillvärckningen till mer än vanlig högd, samt at han, uti de framflutne åren deraf tillvärckat större quantum än någon annan i denne Dacken; äfvensom Dacknebonen erkjände, såsom en allmänt känd sak; at Laulaja sistledne vinter förhåldt öfver Ettthundrade hispund Dalkgetter af egen tillvärckning.

Bör och dag förestrefne

Simon Haurin
Kyrkoherde

Kön Dacknemännens vägnar

Thomas Laurila. Johan Pucka. Johan Dick

Adf. Sandberg.

357.

Nämndeman Simon Laulajå från Laitela Socken och Potila by, har till mig lefvererat, 103. Ltt: God Saltpetter emot Contant betallning af egen tillvärkning, hvilekett honom till bevis lämnas. Wara den 21. Januarii 1811.

Gerhard Silfverberg

Vittna och Skrifvit af Alfhydemus

Al Nämndemannen Simon Laulleja från denne Lajhela Sokn, sidstledne vinter til Kronan lefvererat Fem (5.) Lispund af honom sjelf til Verkad Mullrad Saltpetter, för endel af Boddila och Mannula Byar emot et betingat pris af Fem Riksdaler (Rdg. Mshör) Lispundet, det varder honom härmed til bevis meddelt. — Lajhela den 25. September 1811.

Zachris Shöring, Thomas Öfverbädde,

Michel Johansson Hujtta

Vittna och Skrifvit af Alfhydemus

Ink. d. 15 Augusti 1812 349.

Utdrag af Kyrckostämmo Protocollet hållit i Karis Moderkyrcka d. 26 Julii 1812.

Å Swartå Bruks Innehafvares begäran blef Karis Socknes Innevånare i Socknestämmo sammankallade, et afgifva sitt utlåtande. Om de hade något at påminna vid Bruk Fogden Johan Romströms ansökning hos Kejserliga Finska Hushålls Sällskapet, om någon heders belöning för hans långvariga och trogna tjenst, samt om hans nyckterhet och sediga lefnad. Församlingen blef påmint, at nu utlåta sig, om de hade sig bekant, hurudant denna Bruk Fogdes lefverne hade varit beskaffadt. Dessa svarades, at de kände honom val, och at de viste med säkerhet, at Johan Romström är född därstädes år 1769, och har tjent ärligt, trogit och redligt nära Gutton års tid i Swartå Bruk och altid varit sitt Herrskap till fullkomligt nöje och behag, samt altid fört en nykter och mättelig lefnad. Derföre borde honom Utdrag af Protocollet derofver meddelas. Datum ut supra.

In fidem Protocolli

Joh: Nordlund.
Kyrkoherde i Karis.

Tiken den 15 Augusti 1812.

Protocoll öfwer Docknebo-
nes i St. Michels Moderkyrko
Församling sammanträde, Sön-
dagen den 26. Julii år 1812.

För att utwerka högwederbörlig ökan-
de på bewisad idoghet, redlighet och beständig-
het i tjensten; hade Gränse Kull Inspectoren
Herr Casper Carlborg, genom, hos Församlin-
gens Kyrkoherde erhållen, offentelig kun-
görelse, förklarat sig wara sinnad, att hos
Kyrkoherde Rinska Hushållnings Sällskapet
i Abo anmäla: Drengen Anders Nicolai
och Stephan Parkin samt gamla Pigan Anna
Paalain, hwilka med särdeles trohet och red-
lighet i längre tid tjenat på den af honom
i flere år innehafde Kyrkylä gård i St. Mi-
chels Socken: Då således wälbemälde
Herr Kull Inspector, i närwaro af under-
skrifwen, hwilken, i anseende till Församl-
lingens Kyrkoherdes Herr Contracts Prosten
Doctor Forsii opaßlighet, såsom Ordförande
Hansställe företrädde, samt endel Docknebo-
ner, i synnerhet Nämnde- och Dexmän
nu anmälte: att Drengen Anders Nicolai
i Ellofwa (II.) år nitiskt och troget arbe-
tat, wid Landtbruket å förenämnde gård,
samt i sednare tiderhaft något öfwer in-
seende öfwer de andre arbetarne:
att Drengen Stephan Parkin, ehuruhalt
och ofärdig, närmare Trekkon (1/7) år,

Äkurjänaste Memorial.

Ko sääte nimetatagse Äädnaga mõisa kõrtsi Kännus Perekäskjad ülemates Jõe Vanemas Marcus Matteson ja sama Kärkküla kogukonna kohtu imemehed ja kõrtsi Jõe mõisa mõisnikud nimelt Vilo Pastorem Anders Johan Salvenius ühes seisvate ühes ära ühes sama ja kõnealuse kõrtsi kohtu Äädnaga ära nõudmise peale ülesseatud ja ülesloetud jõe ülekaebuse, ja mõistmise peale, et kõrtsi Jõe mõisa Äädnaga ära nõudmise

Mattsson, gjeng jemnväl fur enhälla. Åbo den 21 lio 1812.

Maria Elisabeth Salvenius

Utdrag af Kyrko-Stämmo-Protocollet, hållit i Kuorehvesi Kapell Kyrka den 7 Oktober År 1810.

År 1810 den 7 Oktober, blef i anledning af en därom i laga tid förut skedd kungörelse, allmänn Sokne Stämma hållen uti Kuorehvesi Kapell Kyrka i närvaro af ej mindre Kyrkones Sexmän, än församlingens öfrige röstägande Ledamöten.

§1.

Sedan Nådårs Predikanten ärevördige och vällärde Herr Gustaf Juvanden inför Sokne Stämman anmält, huruledes Drengen Marcus Mattsson i Fran Särkilax Kapellans Bohe i Kuorehvesi Kapell af Längelmäki Pastorat, ej allenast utöfven sextow års tid oafbrutit tjent hos numera aflidne vice Pastoren Salvenius å namnde Kapellans Bohl, utan ock under denne sin tjenste tid trogit uppfyllt alla sig åliggande skyldigheten; hvilket äfven af Sokne Stämmans Ledamöten, såsom noga kännare af Marci Mattssons lika beromliga, som långvariga tjenste tid å Särkilax Kapellans Bohe, enhälligt intygades; så beslöts, det borde förenämnde Marcus Mattsson, till undfaende af välförtjent belöning, hos höga Vederbörande oförtofvadt änmälas.

Upläst och godkändt
Tid och ort föreskrefne.

På Sokne Stämmo-Rättens vägnar
Hinric Reilin
Kyrkoherde i Längelmäki

Johan Mattsson Sippelä
Kyrkones Sexman

Matts Simonsson Martila
Kyrkones Sexman

Rätteligen vara utdragit, intygan.
Hinric Reilin
Kyrkoherde i Längelmäki

107. Ink. d. 16 Augusti 1812.

363

Hörsamste Memorial.

Till Kejserliga Finska Hushållnings Sällskapets granskning och vedtagande utgärd, för jag uran härjemte öfversyra närlagde handlingar, med ödmjuk anhållan, att de däri upptagne personer, hvilka gjordt sig af belöning förtjente, kunde en hådan med första erhålla, så vidare andra verkande medel till tillfällen för jordbrukets och kandtmanna närängarnes uppjälpande häri i känet, å en tid då de hämma helt och hållet kommit

i förgutenhet vid penningar Bingungen
endast hemtes genom Forar vid er-
bete inom de Ofrige Gouvernementerne
af Modern Ryssland, blod vid endast
ur upmuntringar vid Belöningar-
kands Cancelliet i Wiborg den 7de Au-
gusti n. st. 1812.

Carl Stjernvall

Jos. Rennblad

No. 1445.

Till Kejsaml. Finska Hushållnings Sällskapet i Åbo

Cancell. d. 20. Julii 1812. 364.

Högwälborne Herr Landshöfdinge och Riddare
af Kongl. Swärds Orden

Eder Excellences ädla Omsorg och Nytälskan för
förtjenstens Uppmuntran utan åtskillnad där den
finnes, förenad med den välgörande Uppmärk-
samhet Eder Excellence i Synnerhet lämnar
Jordbruket och Landtmanna Näringarne i det-
ta Län, uppfyller Patriotens hierta med in-
nersta

nerstå Verdnad och Tacksamhet för Landets Välgörare, och lämnar Landets Invånare sen ofvadastes tillsigt till ett lyckelig framtid.-

Den wore ej wärd Medborgare namnet af detta Land, Som icke efter ytterste förmägan wille förena sig med Eder Excellence till at så prisvärdt och Allmänt välgörande Ändamåls vinnande.-

För min del wägar iag försäkra Eder Excellence på det och egen Som öfriga Präster skapets af detta Contract, williga Medwärkan för Jordbrukets och Landtmanna Näringarnes upphjelpande och utbredgande uti de Oss anförtrodde Församlingar.- Lyckeligt, om wi genom wärt benägnade Kunst förtjena Eder Excellences höga bifall och förtroende.-

Strax efter detta iag hade hedern århålla Eder Excellences wördade Skrifwelse af den $^{8}/_{10}$ sistlidne Maji, anmodade iag mina Herrar Contrahenter, att en och hwar i sin Församling efter hörd, om några sådane Personer af Bonde Stånd et skuld finnas som genom owanligt utwidgadt eller förbättrad Åkerbruk m. m. framför andra giordt sig Kand och utmärkte.- Herrar Pastores i Kuusteal och Jurbilax hafwa skrift mig tillkänna det uti dessa Församlingar inga sådane utmärkte Landthushållare för det närwarande finnas.- Af Herr Kyrkoherden Melart i Jochimsward, har iag anm

ikD

Till de af denna Sordawala Församlings Landtbrukare, hwilka wid Sockne Stämman den ^{22} Junii detta år af Socknes Boerne tillförsäkrat namngifnas förtjenster wid Landtbruket anwända beramliga flit och anlagda i allmänhet äga de förtjenster att de hafwa lagliga åbyggnader på sina Hemman goda gjärdas gärdar omkring sina hägnader, ordenligen bebruka sina i godt stånd hållna och med goda diken försedde åkrar men i synnerhet, uti wisar detta härom hållna Socknestämmo Protocollet. Och på detta jag härwid måtte swara emot Högwälborne Herr Landshöfdingen Stjernwalls åsyftade ändamål, är detta billigt att jag yttrar min osörgripspeliga tanka om de namngifnas förtjenster som fram för de öfriga enligt den af mig ägande kunskap äro att recommenderas, nemligen: Bonden Mats Tomacka ifrån Kirjawalax och Bonden Olof Wihawain ifrån Warlu för den idoghet och omtanka de ägna Landtbruket, Hemle Torparen Adam Warkuin och Petter Peuhkurinen hwardera ifrån Sarajärwi för den flit de anwändt att förbättra deras wisserligen icke frugt bärande åkerjord, Bonden Teodor Andrejew jemte sine hemmans interessenter för uppförd slengjärdes gård, Nemdemann Olof Pongain från Airande för sin

Accuratesse och skiklighet vid jord brüket, sam
Herr Handelsmann Ivan Feodorof för sin omtan-
ka att förbättra oländig jord och obrukbara
kärr-till tjenlig jord. Sordawala den 20. Junii g.
Ag: 1812: — X. Hoffmann
Krono Fogde.

Свидѣтельство

Симъ Свидѣтельствуется, что города
Сердоболя 3-й гильдіи купцы Михаила Доро-
шкинъ и Иванъ Феодоровъ, а также дѣя-
вый Пелагеи крестьянинъ Феодоръ
Андреевъ, зговорившись добропорядочнаго къ
церковнаго причетника, и христіан-
скихъ обязанностяхъ исполнительнаго
Сердоболь Іюня 20-го дня 1812-го года —
Сердобольскій Благочинный Протоіерей
Петръ Алимосовъ

af den 10/22
...mmeligen
namngifna
...brukare,
af godt up-
...rbar, dygdig
...tjenster
...de de, att
...Hemman,
...elp i godt
...hörsedda
...hafva goda
...en i synner-
...af dett här
...På dett
...t bör jag
...mna de
...m framför
af dessa namngifna ...
de äfrige enligt min tancke sig utmärkt, och
är dett därföre rätt och billigt att jag nämner
Bönderne Matr Förmacka ifrån Kirjawalax och
Olaf Wihavain ifrån Harlu för deras stora
ängs rädningar och utvidgade samt väl culti-
werade åkerbruk — Rente Torparena Adam
Harttuin och Peter Peuhkurin hvardera ifrån
Saarajarwi för deras berömliga omtancka vid
förbättrandet af sin åkerjord, och här utöfver den
sednare för hans en Christen vördiga förhållande —

Translat.

Intygan.

Hårigenom varder intygat, att Koppmännerne af 3:dje Gillet i Sordavala Michaila Doroschkin och Iwan Fedoroff, såsom och bonden Fedor Andrejeff ifr. Peladsalo by, äro af gort opförande, flitige korskjogungare och fälgiöre sina Tligter som Christne.

Sordavala den 20. Junii 1812.

Peter Ammosov.
Trost i Sordavala

Öfversatt af
T. T. Fabritius

De uti Soknestämmo Protocollet af den 10/22 Junii 1812, för deras Landtbruket berömmeligen ögnade omtanska, af Sokneboerne namngifna denna Sordavala församlings (Evangelisk-Lutherske) Landtbrukare, äro, så mycket mig vitterligt är, alle af godt upförande, klanderlöse seder samt ärbar, dygdig och Christelig lefnad; och äro deras förtjenster om Landtbruket i allmänhet betragtade de, att de hafva lagliga Åbyggnader på sina stemman, ordenteligen och väl bruka sina merändels i godt stånd hållna samt med goda diken försedda både gamla och nya åkrar, samt hafva goda Gjördesgårdar om sina hägnader: men i synnerhet togne, äro de att närmare ses af dett här om hållna Soknestämmo Protocollet. På dett detta måtte svara emot ändamålet bör jag i stöd af den kännedom jag äger, nämna de af dessa namngifna Landtbrukare som framför de öfrige enligt min tancke sig utmärkt, och är dett därföre rätt och billigt att jag nämner Bönderne Matrjörmacka ifrån Kirjawalax och Olaf Wihavain ifrån Harlu för deras stora ängs rödningar och utvidgade samt väl cultiverade åkerbruk. Rente Torparena Adam Harttuin och Peter Peuhkurin hvardera ifrån Saarajarwi för deras berömliga omtancka vid förbättrandet af sin åkerjord, och här utöfver den sednare för hans en Christen vördiga förhållande.

Nemdemann Hafs Cancellie uppå dörande för
lynnerligen gåda Händ hvari han genom sin
flit, accuratesse och Skicklighet författ sig
hans stora familjes rikeligen nårande
may, samt flutteligen Kyrko=Seamans Ca
Paykais uppå Lahenkylä Gade för sig stor
idaghet vid jordbruket samt och i synnerhe
för hans emot sattiga ämma, redligapch dygde
förhållande. Detta Gade jag intyga bort
Sordavala den 21/3 Julii 1812.

Gustaf Åkerblom
Kapellan och Curamigerenig.

368 1.

Protocoll hållet vid Soknestämman den 10/22
Junii 1812, uti Sordavala Evangelisk Luther=
ska kyrka.

Till följe, af Högåreverdig Herr Contractr Prosten Stollmans
vördade Circulaire Skrifvelse af den 22dra Maji sk 1812,
grundad på Höj välborne Herr Landshöfdingen och Riddares
Hjernvalls högt vördade Bref af den 9/20 Maji detta år, vor
denna Soknestämma, betraffande de Landtbrukare som
fram för andra gjort sig kände genom avanligt utvidgad
eller förbättrad Åkerbruk, varkställde kärr upodlingar
tillökte Ängsfält och deraf uppvuxen Boskaps förökelse,
utflyttningar, uppförde Stenbyggnader, anlagde Stengjär=
der, utvidgad Potatoes plantering, eller annan
vidtagen Lägder Hushållnings anstalt som förenat dett
i Landet ovanliga med dett nyttiga, den 27/12 Junii
till kännagifves och på denna dag prälyst, Sedan
Sakneboerne efterskrifvet Tuddsjerpt sig i Ordet af
denna Evangelisk Lutherska Kyrka församlat hade,
uplästes och i Finska språket tolkades af Under=
vey Capellan Högåreverdig Herr Contratr Prostes Stoll=
mans om denna Sak utfärdade och ofvanföre omordade
vördade Circulaire samt efterfrågades om några af
Sakneboerne på ofvannämnde sätt gjort sig förtjente
af Landtbruket.

Med djupaste underdånighet och innerligaste tacksäjel=
ser erkännande detta förnyade bevis af den utmärkte
up märksamhet Högvälborne Herr Landshöfdingen och
Riddares Hjernvall nådigst behagar lemna allmänne
ärendene och näringarne befrarade Sakneboerne, dess
förfrägan, skulde, att väl flere ibland dem genom
utvidgadt åkerbruk, varkställde upodlingar, tillökte Ang=
fält, gjorde utflyttningar och anlagde Stengjärder gär=

3

dar, lemnat berör af den i Hemmerket vid Landtbruket
nödiga flit ock idoghet, hvarföre de ock nu på upp-
ras uppgifves dem som fram för andre härutinnan
sin berömlige omtanka nemligen:

1:o Herr Häradshöfdingen och Kollegii Nådor Carl
Öfvast Tenam emhet inrätkes en af Bemälte
den 10 Junii detta år författad och underskrefven Jor-
lydande Upgift om Land-Kulturen:
"Innan sist förflutna 10 år har jag, innom mina
" mans gamla ängs hägnader och ej af samfält ma
" upodlat åker under 12 Tunnors utsäde, lagt 2 d
" jade Torpstug och tätit dels af moras dels annan
" grund rätja Kåbekl under 20 Lass, och innom Jyde
" nader. Denna upgift Kles Häruppå upläst och i Hem
protokollet för allmoges kännedom samt för samfällig
2:o Närvarande Handelsmannen Herr Oscar Sedem
kunnades har på sitt i Lill Kyllyis by belägna Hemm
innan en tid af 15 år, af oländig jord uptagit o
opodlat ny åker af 2 Tunnor Råg utsäde samt dels
moras dels af grof gransky tätet rätja och med
rjed diker förse Kåbekl af 120 vinter Lass årlig ä
3:o Kyrko-Seman Anders Wang i Hara Karmala by,
kar innan en tid af 14 år uptagit med dikning d
försett ny åker af 4 Tunnors Råg utsäde, samt dels
moras och dels af grof sky rätjat och i stånd satt
bekl af 40 vinter Lass årlig äring
4:o Bonden Matts Jermalka i Hara Kirjavalo by, a
kar innan en kort tid uptagit och till dikning d
ny åker af 2 Tunnor Råg utsäde, samt af grof sky
äng af 100 vinter Lass årlig äring
5:o Bonden Klas Wikavain i Hara Harlu by, som
kar innan 10 år försupp opodlat ny åker under 4 Tu
Råg utsäde och af grof sky rätjat äng af 150 vinter
årlig äring

D:o Kyrko Seeman Benjam Jonatan i Hara Lill
Tulola by likaledes har innan 10 år upodlat
ny åker under 4 Tunnor Råg utsäde, samt af grof
sky rätjat äng af 28 vinter Lass årlig äring
7:o Bonden Johan Lamberg i Hara Suttsjerfvi by,
kuruledes har anlagt 68 famnar stengjärde
omkring sine åkrar och innom 10 år rätjat
äng af 20 vinter lass årlig äring
8:o Bonden Johan Hyppän i Hara Karmala by, dett har
innan 30 år uptagit och till odlings bragt ny åker
under 15 Tunnor Råg utsäde, samt af grof gran
sky rätjat äng af 70 vinter Lass årlig äring
9:o Konte Torparen Adam Hartwin i Hara Saara-
järvi by, att har innan 5 år uptagit och upodlat
ny åker under 3 Tunnor Råg utsäde, anlagt 80 fam
nar stens gjärdes gård omkring sine åkrar samt
rätjat innan 10 år äng af 60 vinter Lass årlig
äring
10:o Konte Torparen Peter Leukkuri i Hara
Saarajärvi by som skulle har af grof sky
rätjat och med gode diker försett Kåbekl af
50 vinter Lass årlig äring
11:o Bonden Nilas Lamberg i Hara Hakala åker-
som har anlagt stens gjärdes gård om 300 famnar
omkring sina åkrar
12:o Bonden Teodor Andrejeff jemte sina hemmans
intresenter i Hara Pellola by kuruledes de nemligen Teodor Andre-
jeff anlagt stengjärde omkring åkrarne 300 fam-
nar och de svenne hans hemmans intresenter
till sammans 400 famnar

13:o Banden Mats Matsson ifrån Mai-
by, lett han anlagt ett ny byggе hvarå han
byggt laglig hus, uptagit undersamme åker
5 Tunnor Låg utsäde samt dels af grof gran
skog dels af mossa innan 10 år rödjat och
med behörig dike försedt ähr af 40 vinter
Laps årligt åring

14:o Kyrko-Tessman Johann Mattsson ifrån
Mai-Lappmarken by, att han uptagit ett hårt
samme behörigen diket under 5 Tunnor Låg
utsäde

15:o Banderne Georg och Peter Pehrsson samt Johan
Arpasson ifrån Helylä by, som skulle de uppå den
sammanlagda hemman innan 15 år uptagit och
odlat ny åker under 8 Tunnor Låg utsäde, samt den
sednare rödjat af grof skog ähr af 90 vinter Lass
årligt åring

16:o Nämdeman Peter Rapo ifrån Lahenkylä, hvil-
ken af honom innan 15 år uptagit och upodlat
ny åker under 5 Tunnor Låg utsäde samt ett hårt
hvilket skall vara väl dikat, till ähr af 50 vinter
Lass årligt åring

17:o Nämdeman Olof Bergåker ifrån Airanden
hvarutaf han innan 12 år uptagit och upodlat
åker under 6 Tunnor Låg utsäde, anlagt ett ny
byggе, hvarå han uppfört laglig ladugård samt
der samma uptagit åker under 12 Tunnor Låg
utsäde

18:o Banden Mats Arpasson ifrån Haarby by, som
han innan ett tid af 10 år uptagit och upodlat
ny åker under 5 ½ Tunna Låg utsäde, samt

uptagit och till odling brygt ett hårt af 6 Lass
årligt åring

19:o Banden Morten Bohm ifrån Kalinlax
by att han anlagt ett ny byggе i Saarais by up-
fördt hårå gada hus och under samma innan
3 år upodlat ny åker under 6 Tunnor Låg utsäde
samt af grof granskog rödjat städedt af 90-
vinter Lass årligt åring

20:o Arendo Torparen Johan Hayko ifrån
Hauckajärvi by, som skulle han innan 10-
år af grof granskog rödjat och med gada dike
försedt åring af 100 vinter Lass årligt åring, up-
tagit och upodlat ett hårt af 4 Tunnor Låg
utsäde samt ny åker under 15 Tunnor Låg utsäde

21:o Kyrko-Tessman Paul Paulsson ifrån La-
henkylä by, dels han af grof granskog innan
ett hårt tid rödjat åring af 35 vinter Lass årligt
åring, anlagt ett ny byggе hvarå han byggt gada
hus samt under samma ny åker under 8 Tun-
Låg utsäde

22:o Banden Mats Karjalain ifrån Lahenkylä
by, att han uptagit och af grof granskog
rödjat åring af 40 vinter Lass årligt åring, an-
lagt ett nybyggе hvarå han uppfört gada hus
samt upodlat under samma ny åker af
5 Tunna 4 kapr. Låg utsäde

23:o Hårvarande Herr Handels-man Mi-
chaila Doraschkin hvarutaf han på Ju-
dit Stor Kyttyä by belägna hemman, innan

en tid af sår, af graf granskog lätet rödjas
och med goda diken förse äng af 50 winter
Lass är lig äring —

Sedan nu ingen mera namngafs som sig uti
Landtbrukets behöriga odling utmärkt, blef
detta härvid hållna Protocoll efter föregången
tillbörlig justering underskrifvit ut supra

Gustaf Åkerblom

Uppå Saknestämmans vägnar

Hendrich Laurenius, Peter Sjtain bande ifrån Helylä 5 Anders Kaiß kyrko=Sexmann 4

Paul Packain, kyrko=Sexmann 0 Benjam Jonatuin, kyrko=Sexman 4 Olaf Pängäi Nehdemann V.P

Anders Gjäß bande ifrån Karmala + Hendrich Ihbeß Bande ifr: Tuosjärvi 4 Johann Kuoch Bande ifr Putsin 8

Hendrich Gmatain Bande ifrån Kjslax

Hi

Rätteligen vara afskrifvit, intygar Sordavala den 20 Junii / 2 Julji 1812.

Gustaf Åkerblom

icke ärhållit någon fullständig berättelse om denne sak. Däremot har curam gerens i Sordavala Församling Herr Vice-Pastor Åkerblom tillsändt mig bjlagde Sokne-Stämmo Protocoll, gämte egit och därvarande Grekiska Pastorns samt Herr Krono Jogden Hoffmans intygande om de Personers af Sordavala Församling förtjenster och frägd, som genom utvidgadt Åkerbruk, värkstälde härr uppodlingar m. m. fram för andra utmärkt sig. —

Skulle Eder Excellence finna någon af desse Personer ett eller annat slags Äreteken värd, vore det för härvarande Landtmannen en icke ringa fägnad at se sin flit och idoghet af höga Öfverheten belönt, och tillika en wärkande Uppmuntran för mången annan, att höga sig till lika hedrande företag. —

Med djupaste wördnad framhärdar
Eder Excellences

Kronoborg den 4 Julji g. st. 1812.

Aldra ödmjukaste
Tjenare
Jac: Jöhr: Stottman

Sällsk. d. 15. Martii 1814. III. Beredn. Utsk. d. 13. April Jnk. d. 4 Sept 1812. 572.
Sällsk. d. 15. April fin. Medalj beviljad

Odmjukt Memorial

Afskedade soldaten Didric Ståhl, som utan alt fremmande understöd, och utan andra utvägar af sig sjelf än dem sällsynta menniskjor finna uti en egen inre förmåga rådighet och ihärdighet, har å den så kallade Hammon Maa under Uskila by af denna Socken uptagit ett nyt torp, och derigenom förwandlat ett betydligt stycke förut ofruktsam och till en del oländig Mark innom kort tid till ett bördigt fält; synes mig värdig att hos Keiserliga Finska hushållnings sällskapet anmälas till erhållande

af någon upmuntran och belöning. Af sådan anbeda-
tager jag mig friheten at härmed insända Syne Instrum-
tet och utdraget af Soken stämmo protocollet, hvilka
daga lägga denna aktningsvärde jordbrukares förtjen-
Duru nödigt denna i all ekonomisk intellectuel och
ralisk kultus efter satta ort behöfver Keiserliga Hus-
nings sällskapets upmärksamhet och åtgärd, lärer
öfver flödigt at omnemna.

Mollola den 24. Augusti 1812. [illegible]

År 1812 den 29de Julii, inställdte sig underskrif-
ven Krono Fogde jemte vice Kaussmannen
och Brofogden Adolph Grönequist samt Extra
Nämndemannen Anders Palkela å Ham-
mo, Buchtila Rusthåll i Uskela by af Hål-
lola Dalns Tavastehuske Kännedel, underly-
dande Torp, för at besigtiga och beskrif-
wa de Nybyggnader och uppodlingar Tor-
paren Didrei Ståhl därstädes förrät-
tadt.

Husen

1o, En Stuga 10½ alnlång, 9 alnar bred af Furu
timmer, med trenne Fönster luftar och nödigt
innanrede, dörr på jerngång med Kås och
Nyckel.

2o, En Kammare och Förstuga i sammanhang med
Stugan, Kammaren 6 alnar i qvadrat med
ett Fönster och nödigt innanrede.

3o, Twänne Bodor, 7 alnar i qvadrat, hwardera
med dörrar på jerngång, Kås och Nyckelar.

4o, Ett Stall 8 alnar i qvadrat med Opaltor för
Trenne Hästar samt Kulle och dörrar
med jerngång, Kås och Nyckel.

5o, Fähus 9 alnar i qvadrat med dörr på
jerngång.

6o, Fårhus 7½ aln i qvadrat med dörr på
jerngång.

7o, En Badstuga 9 alnar i qvadrat, med

nödigt emmanuddn.

8:o, Lod och Dommarn i alt sammanlagdt, betal
gan inuddn.

9:no, Inn Godar Eudor om 9 alen och 2 nn 9 alen
i qvadrat mud dörrar.

10:o, Byra Byrkan Rudkamp Hjul.

Åker.

1:o, Byra, Enn ödBondabols Tämmeland för qva
drat ängängan allan tillsammans Atta
fjärdedels Tämmeland utsädes vidd, förstådn
vilkan i ordentligan Tegan samt qvad
ganägandar.

2:o, Tjugufyra Kappland Potatoes Eund i mått in
nom fänfälds ganägand och

3:o, Elf Kappland nn användt dall Tobaks plan
tering.

Äng

skattas uti tillägan dalkan uti dall sammans att
vintar Eufs årlig afkastning vid mindre väx
förstånd mid nödigan Eudor och ganägandar.

Torparan Stähl, som dalförsan inrym
Boldsut, mun i anstunden dall krämmar mn
der Krigst år 1788 regulan Blesyrer, dm
april år 1796 regullit afstädd, gnar i grund af
mid afstidna Rustgalkaran Gustaf Bud
i Uskela Hy ringängsk Contract för åtta
sadan gjöbörjat mid dathan Torps uppod
och bebyggandn, sasom bmeraläb dmxm

bikrädd rudaste assin grädra Maria Anders
dotter samt nkt vårdslöst Hmm som Stähl
för Sexton år sedan vid Enn årbvälder upp
dragit och mid granlig omsorg uppfostrat,
Bad uppodlingsrum på böjmund ödsjordn
ikn allmänt sjelfsvn Gärdsgrann uthm af
sam ahm afsvan Krafsur ödsan samt
Enig fänader up gnisan grop Blumdud
gröna- och Bärsbog, gvilkan gnom dm
granlig flit och afsönkrätnigt Stählm
dr dnnn Contract tid använd, klagvitför
mundud till utfälig gord; sasom uppmärksam
dald uppodlingsrum dm afstädkandn gan Stähl
ärligtvis mdast sex Krigsår mn, gvarefter
gan afsvan sjelfvald rm, enligt Contract an
gagd i mantal dall Rustgalkargagardn Enn
Timmon väg, En Timma Borm, atta Tup
par Hufvud och Tvenne Kvigald Lösgud Enon
samt En Hmdd mjölk och atta dags vare
dan.

Tjänstbalöning för dnnn Torparan
Stähls ganägandn flit och afsönkrätnigt,
på sjellfsvn å anvont dnn Allmogmb
ombudsmdn rättsam alldrig skrädarsig
dall vidsan n dm dr nära anvandn och
dnn uppodlingsm i ögnan dall själlfvall dall

dem gifwes, så sällan med drift förtä-
ges, kulle sälerligen icke allenast upp-
muntra honom till widare förtäg, u-
tan äfwen uppwäcka andre till käflar.

Rättelig wara Synat och beskrif-
wit, intygar

På Förrättningsmännernes wägnar,

C. F. Wilchmann

Utdrag af Sockenstämmo Protokollet hållit i Hollola Moderkyrka den 9. Augustii 1812.

§. 4.

Kono Befallningsman i Orten Herr Samuell Johan Wilchmann hade den 29. sistledne Juli förrättadt syn å Hammo Torp lydande till Buchtila Kusthåll i Uskila by, det afskedade soldaten af Kongl. Tavastehus Linie Regemente Didric Ståhl af ris- och rot uptagit hafdat och begynt på sätt af gifna Instrumentet omständligt förmäler. Berörde syne instrument uplästes; hvarvid Sockenstämman enhälligt instämde i samma intygan som det innehåller, efven som i den önskan at Ståhl hvilken utmärkt sig genom synnerlig arbets flit rädighet och klokhet i sitt jordbruk, samt redlighet och ordentlighet i sitt lefverne, måtte af Keiserliga Finska Hushållnings Sällskapet hugnas och upmuntras genom någon belöning, så mycket mer som han genom en väl använd klok upfustran af sin uptagne son Henric Johansson bildat en kunnig sedig och nyttig medlem åt samhället. Ståhls fordne Compagnie Chef Herr Majoren och Riddaren Carl Fredric Neunbohm, nu närvarande, intygade särskildt at han genom sitt goda upförande uti och utom tjensten förvärfvat sig sine förmäns förtroende och välvilje, efven som hans erhållna tvänne svåra blesyrer bära vittne om hans tapperhet i fält.

Rättelig wara utdraget betygar

Carl Lignius
Pastor

År 1812 den 6. September hålts, enligt i Lagen tid skedd Kungörelse, Kyrkostämma uti Ulöjerfvi Kapell Kyrka af Birkala Socken, hvarvid under församlingens Redamöters granskande och utlåtande, medelst uttolkning på Finska språket, lämnades, det Synelinstrument af den 4. förrekne Augusti, som Torparen Jacob Henrichson Eromäki ifrån Gyöstilä by låtit författa å de af honom förrättade Kära upodlingar, ugrödningar och förbättringar, med hvad mera, som Syne Instrumentet innehåller, dära Församlingens Innevånare allmänt intygade så i sanning vara sommerberörde Syne Instrument förmår; Och som Torparen Jacob Eromäki är känd för beskedelighet, flit och driftighet samt åfven en ibland de förste i Orten som befattat sig med upodlingar af denna

beskaffenhet, önskade Församlingens
Ledamöter, att Högloffl. Kejserl.
Finska Hushållnings Sällskapet-
mätte, genom tjenligit understöd
upmuntra honom, såsom fattig
och medellös, till widare fortfa-
rande af detta dygga arbete,
hwilket wid uprepandet er-
kändes. Datum ut supra.

På Kyrkostämmans vägnar

Ad mandatum
Joh. Ringbohm
Kapellan i Marie Sklöjer

Joh. Forssman. Christer Äijälä
vice Klockare
Matts Lörpys. Joseph Ylinen. Simon Ylinen
bägge ifr. Kaihari

Ur 1812 den 4 August inställte sig
underskrefwen Jämte Härads Hämm-
demännerne Johan Jöransson Limola
och Matts Josephsson Lill Sahlo uppå Eromäki
Torp lydande under Tutis Hemman
i Ylajärvi Kapell Kyöstilä by och Bir-
kala Socken, till att enligt Torparen
Jacob Henricsson Eromäkis anmodan, som
som och Wonden å Tutis Hemman
Henric Erussons gifne bifall och sam-
tycke; Syna och besigtiga de Kärr,
som berörde Torparen är sinnad
att uparbeta till Kytt-land och se-
dermera till ängs eller Åker, samt
wärdera hans därwid nedlagde ar-
bete och kostnad; Och företogs denne
förrättningen och befans som följer.

	Silwer Rubl.	Kop.
Besägs Sikosuo Kärr, som är af 5 Dannelands widd, och be-står af omälbig djupt fin jyttim och uppå detta Kärr wäxer inga-trän.		
Detta Kärret är dikat omkring med ett dike som utgör 180 famnar 6 qwarter bredt och djupt a 2 kopek för hwarje famn qwar-ehrän nämnde Kärr är först ut-fals dik till Myllylammi insjön ungefärligen 400 famnar som	3.	60.
Transport	3.	60.

Transport	5.	60
ur runsat och grofsrudat ältabröd		
mycket sårbröd 46 dagsverksbröd samt		
a 30 kopek och dagspenningar		12. —
Strömming ungefär 3 tunnor och större		
delsdels 1 tunna 127 stycken, hvaraf		
60 stycken 6 groshar, brukade och		
utgifne samt transporterade till Sankt		
Michael och Gurjeff förledenen, en stör-		
re del till Ost med sårbröd utdelade samt		
brukade och återstående blef vid nästkom-		
mande till 50 kopek stycken samma dag		30. —
Ost af 67 stycken utom litet vissa		
som nödtorftigt användes, återstående		
utgifne och brukade samt förtärde		
a 20 kopek		13. 40
Smör af dessa delsdels förut		
förmeld kreatur mjölk tagen		
skilsvist 1 tunna 4 quarter och		
samma smör till nödigt underhåll		
för resan, och blef återstående för-		
brukad, samt gruppvis under		
resan, å nedanstående förrättningar		
utgifven och brukad samt åtgången		
så vidtstående.		
Förrättningar under resan kreatur samt		
3 tunnor 5 spann 1 kanna salt,		
1 tunna 4 spann 1 kanna		3. —
9de: Assessor Leonhard vica Sarv samt 75		
stycken lunor och 3 stycken kreatur		
utan ungefärligen af 1. Geometri-		
ske Landtmätare vidtal och besikt-		
ning kommen samt 4 tunnor salt,		
hvaraf 2 tunnor 4 spann 1 kanna		
åtgingo till nödigt underhåll för		
hästar och folk, samt 2 tunnor		
5 spann 1 kanna		
Transport	67.	

Transport	67.	—
underhåll för hästar, folk och		
med det större kreatur utgående och		
återkommande samt 2 tunnor 3 spann		
1 kanna		
30 kopek samt dagspenningar		30. —
Saltad kreatur och Ost till ge-		
nast förnyande af samma slag in kommet		
245 stycken 6 quarter brukade och		
utgifven a 2 kopek		4. 90
Smör af dessa delsdels förut 2 tun-		
nor 21 stycken återstående 2 tun-		
nor och utgifne och samt brukade		
1 tunna samt under resan 1 tunna		
samt tillsammans a 50 kopek		10. 50.
Saltad kreatur utgående och		
under resan återkommande 1 tunna		
1 spann 1 kanna		
980 stycken a 2 kopek		5. 60.
3die: Assessor Leonhard vica Sarv samt 75		
stycken lunor och 3 stycken kreatur		
af Landtmätare vidtal och besikt-		
ning kommen samt 2 tunnor salt,		
hvaraf till 2 tunnor 4 spann 1 kanna		
åtgingo till underhåll för hästar och		
folk, och återstående 1 tunna 1 spann		
1 kanna samt under resan utgifven och		
brukad samt återkommande 1 tunna		
1 spann 1 kanna		
1080 stycken 6 groshar brukade och		
utgifne samt transporterade till		
Sankt Michael och Gurjeff förledenen		32. 40
108 dagsverksbröd a 30 kopek		
Saltad Sarv och Ost samt 3 stycken		
lunor och återgifven samt in kommet		
940 stycken 7 groshar brukade och		
utgifne a 2½ kopek samma dag		6. —
Fetter 50 stycken utgifvet och brukat		
och utgifne a 1½ kopek		75.
Transport	152.	15.

Hästa Gärd ifrån ifrån Gilla Tarm, bestående
30 famnar Hemmet 10 famnar och 6
fot nu Sund hos Förbyggnad och
2 alt: Grodd och Skjuts à 30 kopek — 3.—
samt 20 famnar Lösa Grodd och Skjuts
mera vid Ekö av nyinsatt Förbindning
à 15 kopek — 3.—
Hästa och Förbyggnad omkring
Kronobod Tarm Hall 300 famnar
à 2 kopek — 6.—
Hästa Skjuts Stammarna Tarm som
vid Syn befunnes och 10 Torgg-
lands vidd, bestående i Ekenspärlingar
uti 4 olika Sid Ängsvid, Hard Granit
Kantsvärd och Gärd och Hall Staag
samt Hall Storm Salmed och Tadmed
Sund Hall Storm Salmed och Tadmed
Sundsund vidjade samt Granskad Hän-
Hall Grävningsdag innefattande 30.
Jungfrugrävning à 30 kopek — 9.—
Hästa Tarmar och Hästa Skjuts Syrud
Tingar och Ekgiärd Diken vid Stamma-
157 famnar och 5 quarter bredd och 6.
qvarters Djupt à 2½ kopek — 3.75
Ekarna Ekgiärd Hästa Skjuts
och Grävning vid Hästa Gärd
60 famnar à 48 kopek — 18.—
Andreas Hästa Tarm vid Lucksta
Förbyggnad 110 famnar à 2 kopek — 2.20

Summa — 97.75

Hästa Förrättningen Tarr och
Tinglig Hall Nytt-land, och Bönder
Hästa Skjuts Förrättningen Tarr alles

Hästa Tarmar af Ingjus Tarmar Förbyggnad
vid Ny Tingsgård Ingjus Förbyggnad och
Tingsgård, vid Tingsgårds Hall Förbyggnad,
Förbyggnad, och Hästa Skjuts Ekarna Förb-
byggnad; Hyrd Hard Tarmar Förbyggnad
Förbyggnad för Hall Förbyggnad Hästa
Tarmar Förbyggnad, Ekarna Förbyggnad; Hyrd-
Hall Hard Jacob Eromähr Tarr Hall Förbyggnad
Hästa Förbyggnad, Hardsvärd Hall Hard Förb-
Förbyggnad Hall Förbyggnad Hästa Hall Förb-
Hard Hall Förbyggnad och Hästa Hall Förb-
Hyrd Hard Tarmar och Hästa Hall Förb-
Förbyggnad och Förbyggnad Hall Förbyggnad
Hyrd Hard Tarmar Hall Förbyggnad Hästa
Förbyggnad och Förbyggnad Hall Förbyggnad
Förbyggnad och Förbyggnad Hall Förbyggnad
Förbyggnad och Förbyggnad Hall Förbyggnad

Afskrift

Under nedanstående Data, bles följan=
de torpare Contract uprättadt emel=
lan mig Henrix Ericsson Titinen
och torparen Jacob Hennisson
Eromaki nemnfu

1mo Att jag Henrix Titinen härmedel=
st updrager och afstår till berörde
Jacob Hennisson fulla förvalt
ning och Disposition Eromäki
under mitt hemman lydande
torp belägit i Gyöstilä by och
Glöjärfvi kapell med alla der=
under lydande ägor och ~~lägen~~
lägenheter, så i åker, som
äng, jemte tillstånd, att fritt
och obehindrad uptaga aker å
nyo, och rodja äng, så mycket
Jacob Hennisson behagar samt
tillfälle därtill finner; afven
nyttja skog lika som hemman
ägaren till alla sina behöfver,
mullbetet nyttjas altid samfält,

2do däremot bör toparen utgöra
i känta till hemmanet för
innevarande år En tunna
Råg, och, därefter årligen så län=
ge toparen Jacob Hennissons
Svär moder Helena Matts dotter
lefver Iwå tunnor spannemål
hälften Råg och hälften korn,
men ihändelse berörde Helena
Matts dotter aflider innan

fem år ära förfluttne, kommer
han i nämnde fem års tid att be
tala årligen desse Twå tunnor
spannmål; men sedan nämnde
Helena Matts aflidit ware sig
huru långt tid efter desse
nemnde fem årens förlopp, bör
torparen årligen betala i kän
ta Tre tunnor spannemål
hälften Råg och hälften kor
icke allenast så länge Jacob
Henricsson och des hustru
lefver; utan och derar barn och arf
vingar nu och i tillkommande tider
äfwen vore vår önskan, att någon
afvåre barn wille träda i ägten
skap med hvarandra, vägrar
mine barn, att deruti inga, äg
Jacobs arfvingar likafult Dispa
rera torpet, som sagt är

3tio Bör torparen Jacob tilbörliger
föda och uppehålla ofta nämn
de des svärmoder Helena Matts
dotter till des döda dag, och des
tvänne yngsta barn tills de sig
nära kunna, emot det arbete de
förmå uträtta

4o detta Contract bör på förmält
satt äga bestånd nu och i till
kommande tider och å omsse si
dor oryggeligit, hållas samt
efter lefvas;

hvilket äfwen till mera wisso
med wåre namns och egenhändi
ga bomärckens underristande,
uti underskrifna och till kal
lade wittnens när varo, stadfäs
tes Tetinen den 10de Juli 1809.

Henric Ericsson Jacob Henricsson
Tetinen Eromäki Torpare
X

till wittnen

W. Wellén
Scholaris

Johan Johans
Juva Torpare
J

Så trägen begäran

af Henr. Hellén
Klackare i Teisko

Likalydande med originalet intygar

Jacob Brander

W. Wallén

Utdrag af Söknestämmo Protocollet hållit i Wihtij Sökns Moder Kyrka den 9. Augusti 1812.

§. 7.

Öfwerste Lieutenanten och Riddaren af Kongl. Svärds Orden Wälborne Herr Claes Johan Munck i Fru Trjala har anmodat Lastov att wid i dag skeende Söknestämma Församlingens Respective Ledamöter föredraga, sig wara sinnad, hos Kejserliga Finsta Hushållnings Sällskapet i Åbo göra ansökning om heders belöning åt följande 3:ne deß tjenstehjon för långwarig tjenst och troget förhållande derunder, nemligen 1:o Drängfogden Jacob Flirn hwilken i 15 års tid med all drift, omtanka och redelighet till sin Husbondes största nöje och fördel, förestått drängfogde tjensten å Trjala Sätteri, 2:o förra Amman un mera Barnaskötterskan Anna Christina Johans dotter, hwilken likaledes genom deß trohet, redelighet och ömhet mot de barnhon i 14 års tid wårdat, gjort sig särdeles förtjent af sitt Husbonde folks wälwilja för sig och 3:o Deijan Margaretha Eriks dotter hwilken i 33 års tid tjent å Trjala gård, 14 år afledne Rytmästaren Munck samt 19 derpå följande år Herr Öfwerste Lieutenanten och Riddaren Munck och det alltid med outtröttelig flit och trohet äfwen intill närwarande tid ehuru denna tjensten är den beswärligaste af alla, i synnerhet der stor ladugård är, och hon

redan uppnått en ålder af 56 år. Emot denna Hr
Öfverste Lieutenanten och Riddarens ämnade an-
sökning hade Sokne boerne så mycket mindre in-
got att anmärka som de icke allenast allt för väl-
kände att förenämnde 3ne tjenstehjon så genom
deras långvariga som trogna tjenst med skäl-
gjort sig förtjente af deras husbonde folks vär-
vilja, utan ock förmodade, att andre tjenstehjon ge-
nom sådane välförtjentas offenteliga belönande
skulle så mycket mera uppmuntras att vinn-
lägga sig om alla de ett tjenstehjon hedrande och
gagnande egenskaper, och skall, enligt Välbe-
mälte Herr Öfverste Lieutenants och Riddares
begäran, Protocoll utdrag häröfver honom
meddelas.

På Sokneståmmans vägnar
Abrah: Wilh: Tuderus.

Rätteligen wara ifrån Sokneståmmo Protocollet utdragit,
intygar ——— A.W. Tuderus.
Past: i Wihtis.

123. Inkl. d. 24 Sept. 1812. 383.

Memorial.

På hätt hos följande i Maninga Kapell-
kyrka af Kuopio Socken den 16: sistledne
Februarii förde Kyrkostämmo Protocoll
innehåller, har Bonden Påhl Tuo-
winen från Hatala by derhamma-
städes, genom egen flit och omtan-
ka, förwärfwat sig en synner-
lig och berömwärd färdighet
uti Stål, Järn- och Koppar Arbe-
te, utan att han i sådank afseende
gått uti någon lära, och af hwil-
ka Arbeten han såwäl förut
som wid berörde Stämma upp-
wist flere profstycken. Deßutom

har Jag hjelf warit i tillfälle att hem-
ma hos denne Tuovinen äfven se-
hans icke mindre berömwärda drif
och skicklighet i åker och ängs skö-
tseln, jemte hwad i öfrigt hörer
till Landtmanna Hushållningen, och
hwarigenom han jämwäl fram-
för de fläste af dess medbröder
sig utmärkt. Då härtill ännu
kommer hans af Kapellboerne in-
tygade dygdiga lefnad, anser Jag
för en ibland Mina största pligter,
att härmedelst till hans egen upp-
muntran och befordran af det
wakra efterdömets följande af
hans medbröder, hos Keyserliga
Kinska Hushållnings Sällskapet
anmäla bemälte Tuovinen till nå-
gon belönings undfående för den-
ne sin utmärkta skicklighet och wäl
förhållande.

Den uti ofwannämnde Protocoll omnäm-
de Modell till Plog will Jag härme-
delst hafwa äran Keyserliga
Kinska Hushållnings Sällska-
pet öfwerlemna, för att til-
läggas den Samling som hos
Keyserliga Hushållnings Sällskapet

tillförene finnes. Kuopio å Lands
Contoiret den 25. Augusti 1812.

[illegible]

[illegible]

Keyserliga Kinska Hushållnings Sällskapet i Åbo.

Syne Fristr
och Bulor anhöll

Utdrag af Protocoll hållit vid Hall-
man Kyrkostämma i Maninga Ka-
pell Kyrka den 16. Februarii 1812.

§. 4.

Uppå Herr Landshöfdingen och Riddaren Aminoffs
anmodan, uppwiße Herr Öfwerste Lijmtenanten
och Riddaren Tavast, modell til en öfwer alt
i Dawolag och Karelen bruklig åker plog af
stål, förfärdigad af Bonden Pahl Taovinen
Frau Denne Församlings Natala bij; modellens
wäkra arbete, så wäl som dess utwisande in-
rättnings sätt, till den nyttigaste plog, erkändes
med Borsta loford af Kapell boerne; jämte det
de tillade, att nämde Taovinen genom flit
och egen omtanke, utan at han warit i-
laren förskaffat sig en sinnerlig färdighet
at arbeta stål jern och kopper, af hwilke
arbeten han redan uppwiße flere prof styckan,
hwartil ännu såsom en bisak tillades at hans
beskedlighet, stadighet ärlighet och dygd, har
tjent till at mönster wid allmänna sammanbef-
naden, hwarföre Församlingens ledamöter en-
hälligt önskade det Taovinen till nygon belö-
nings erhållande, måtte hos höga wederbö-
rande blifwa recommenderad. Lid och
ort förestrefne på Kyrkostämmans
wägnar.

Erik Jezenius
vice Pastor i. C.